



แผนพัฒนาท้องถิ่น (พ.ศ. 2566 - 2570) ฉบับทบทวน ครั้งที่ 1 /2567 ขององค์การบริหารส่วนตำบลวังตาล



พัฒนาโครงสร้างพื้นฐาน
สู่การยกระดับคุณภาพชีวิต
อนุรักษ์สิ่งแวดล้อม
สร้างชุมชนให้ยั่งยืน
ด้วยนวัตกรรมและเทคโนโลยี

โดย

- คณะกรรมการสนับสนุนการจัดทำแผนพัฒนาท้องถิ่น
องค์การบริหารส่วนตำบลวังตาล
- คณะกรรมการพัฒนาท้องถิ่น องค์การบริหารส่วนตำบลวังตาล

งานยุทธศาสตร์และงบประมาณ สำนักปลัด
โทรศัพท์ 037-218-623 www.wangdan.go.th



องค์การบริหารส่วนตำบลวังตาล อำเภอโกสุมพิสัย จังหวัดปราจีนบุรี



ประกาศองค์การบริหารส่วนตำบลวังดาล
เรื่อง การประกาศใช้แผนพัฒนาท้องถิ่น (พ.ศ. ๒๕๖๖ - ๒๕๗๐) ฉบับทบทวน ครั้งที่ ๑/๒๕๖๗
ขององค์การบริหารส่วนตำบลวังดาล

.....

ตามที่กระทรวงมหาดไทยแจ้งให้เทศบาลทบทวนแผนพัฒนาท้องถิ่น (พ.ศ.๒๕๖๖ - ๒๕๗๐) ให้ มีความสอดคล้องและเชื่อมโยงกับแผนพัฒนาจังหวัด แผนพัฒนากลุ่มจังหวัด รวมทั้งแผนปฏิบัติราชการ ประจำปีจังหวัด แผนปฏิบัติราชการประจำปีกลุ่มจังหวัด ตลอดจนสามารถบูรณาการ แผนงาน โครงการ กิจกรรมและงบประมาณในพื้นที่ได้อย่างมีประสิทธิภาพ อันก่อให้เกิดประโยชน์ต่อประชาชน จึงให้ทบทวน แผนพัฒนาท้องถิ่น (๒๕๖๑- ๒๕๖๕ โดยให้คณะกรรมการพัฒนาท้องถิ่น จัดประชุมประชาคมท้องถิ่น ส่วนราชการและรัฐวิสาหกิจที่เกี่ยวข้อง เพื่อแจ้งแนวทางการพัฒนาท้องถิ่น รับทราบปัญหาความต้องการ ประเด็นการพัฒนา และประเด็นที่เกี่ยวข้อง เพื่อนำมาทบทวนแผนพัฒนาท้องถิ่น ซึ่งคณะกรรมการสนับสนุน การจัดทำแผนพัฒนาท้องถิ่น ได้จัดทำร่างแผนพัฒนาท้องถิ่น (พ.ศ. ๒๕๖๖ - ๒๕๗๐) ฉบับทบทวน ครั้งที่ ๑/๒๕๖๗ เสนอคณะกรรมการพัฒนาท้องถิ่น เพื่อพิจารณาและให้ความเห็นชอบร่างแผนพัฒนาท้องถิ่น ซึ่งคณะกรรมการพัฒนาท้องถิ่นองค์การบริหารส่วนตำบลวังดาลได้มีมติเห็นชอบในการประชุมคณะกรรมการ พัฒนาท้องถิ่นองค์การบริหารส่วนตำบลวังดาล เมื่อวันที่ ๗ มิถุนายน พ.ศ. ๒๕๖๗ และนายกองค์การ บริหารส่วนตำบลวังดาลได้เสนอร่างแผนพัฒนาท้องถิ่น (พ.ศ. ๒๕๖๖ - ๒๕๗๐) ฉบับทบทวน ครั้งที่ ๑/๒๕๖๗ ต่อสภาองค์การบริหารส่วนตำบลวังดาลให้ความเห็นชอบในการประชุมสภาสมัยสามัญ สมัยที่ ๒ ครั้งที่ ๑ เมื่อวันที่ ๑๑ มิถุนายน พ.ศ. ๒๕๖๗ นั้น

อาศัยอำนาจตามความในหมวดที่ ๕ ข้อ ๒๔ แห่งระเบียบกระทรวงมหาดไทยว่าด้วยการ จัดทำแผนขององค์กรปกครองส่วนท้องถิ่น พ.ศ. ๒๕๔๘ แก้ไขเพิ่มเติมฉบับที่ ๒ พ.ศ. ๒๕๕๙ ฉบับที่ ๓ พ.ศ. ๒๕๖๑ จึงขอประกาศใช้แผนพัฒนาท้องถิ่น (พ.ศ. ๒๕๖๖ - ๒๕๗๐) ฉบับทบทวน ครั้งที่ ๑/๒๕๖๗ เพื่อใช้เป็นแนวทางในการพัฒนาขององค์การบริหารส่วนตำบลวังดาลปีงบประมาณ พ.ศ. ๒๕๖๖ - ๒๕๗๐ ต่อไป

จึงประกาศให้ทราบโดยทั่วกัน

ประกาศ ณ วันที่ ๑๗ มิถุนายน พ.ศ. ๒๕๖๗

(นายไพบุลย์ ช่างฉาย)

นายกองค์การบริหารส่วนตำบลวังดาล

คำนำ

องค์การบริหารส่วนตำบลวังตาล มีภารกิจสำคัญในการปฏิบัติงานเพื่อพัฒนาคุณภาพชีวิตของประชาชนภายในตำบล ภายใต้บทบัญญัติของรัฐธรรมนูญแห่งราชอาณาจักรไทย พ.ศ. ๒๕๖๐ ประกอบกับ ระเบียบกระทรวงมหาดไทยว่าด้วยการจัดทำแผนพัฒนาขององค์กรปกครองส่วนท้องถิ่น พ.ศ. ๒๕๔๘ ที่แก้ไข เพิ่มเติมถึง (ฉบับที่ ๒) พ.ศ. ๒๕๕๙ และ (ฉบับที่ ๓) พ.ศ. ๒๕๖๑ ได้กำหนดให้องค์กรปกครองส่วนท้องถิ่น มีอำนาจและหน้าที่ในการจัดทำแผนพัฒนาท้องถิ่นของตนเอง แผนพัฒนาท้องถิ่น หมายถึง แผนพัฒนาของ องค์กรปกครองส่วนท้องถิ่น โดยคณะกรรมการพัฒนาท้องถิ่น รับทราบ ความต้องการ ประเด็น การพัฒนาและ ประเด็นที่เกี่ยวข้องตลอดจนความช่วยเหลือทางวิชาการและแนวทางปฏิบัติที่เหมาะสมกับสภาพพื้นที่ เพื่อนำมา กำหนดแนวทางการจัดทำแผนพัฒนาท้องถิ่น โดยให้นำข้อมูลพื้นฐานในการพัฒนาจากหน่วยงานต่าง ๆ และ ข้อมูลในการจัดทำแผนพัฒนาหมู่บ้านหรือแผนชุมชนมาพิจารณาประกอบการจัดทำแผนพัฒนาท้องถิ่น นอกจากนี้การวางแผนพัฒนาท้องถิ่นยังเป็นการรวบรวม การระดมความคิด เน้นที่การจัดทำวิสัยทัศน์ ยุทธศาสตร์และแผนงาน การมีส่วนร่วมของประชาชนในการพัฒนาอย่าง มีทิศทางและประสานสอดคล้องตามแนวนโยบายของรัฐบาล แผนยุทธศาสตร์ชาติ ๒๐ ปี แผนพัฒนาเศรษฐกิจ และสังคมแห่งชาติ ฉบับที่ ๑๓ แผนพัฒนาภาค/แผนพัฒนากลุ่มจังหวัด/แผนพัฒนาจังหวัด ยุทธศาสตร์การ พัฒนาขององค์กรปกครองส่วนท้องถิ่นในเขตจังหวัด รวมถึงแนวนโยบายของผู้บริหารองค์การบริหารส่วน ตำบลเขาทราย เป็นกรอบและแนวทางในการดำเนินการ

ดังนั้น เพื่อให้การดำเนินการดังกล่าวเป็นไปตามระเบียบฯ องค์การบริหารส่วนตำบลวังตาล จึงได้ ดำเนินการจัดทำแผนพัฒนาท้องถิ่น (พ.ศ. ๒๕๖๖ – ๒๕๗๐) ฉบับทบทวน ครั้งที่ ๑/๒๕๖๗ ขึ้น เพื่อใช้เป็น เครื่องมือในการจัดทำ งบประมาณรายจ่ายประจำปีงบประมาณรายจ่ายเพิ่มเติม งบประมาณจากเงินสะสม และงบประมาณเงินอุดหนุน พร้อมทั้งจะนำไปสู่การปฏิบัติและสามารถใช้ในการประสานแผนพัฒนาท้องถิ่นได้ อย่างมีประสิทธิภาพและ ประสิทธิผลตามนโยบายที่คณะผู้บริหารหวังที่จะทำให้เกิดการพัฒนาท้องถิ่นอย่าง ยั่งยืน

องค์การบริหารส่วนตำบลวังตาล หวังเป็นอย่างยิ่งว่าแผนพัฒนาท้องถิ่น (พ.ศ. ๒๕๖๖ – ๒๕๗๐) ฉบับทบทวน ครั้งที่ ๑/๒๕๖๗ ขององค์การบริหารส่วนตำบลวังตาล ฉบับนี้จะเป็นแนวทางในการพัฒนาตำบล วังตาลให้มีประสิทธิภาพ และสามารถตอบสนองความต้องการของประชาชนได้อย่างแท้จริง

องค์การบริหารส่วนตำบลวังตาล

สารบัญ

เรื่อง	หน้า
ส่วนที่ ๑ สภาพทั่วไปและข้อมูลพื้นฐาน	
๑. ด้านกายภาพ	๕
๒. ด้านการเมือง/การปกครอง	๘
๓. ประชากร	๙
๔. สภาพทางสังคม	๑๐
๕. ระบบบริการพื้นฐาน	๑๔
๖. ระบบเศรษฐกิจ	๑๕
๗. ศาสนา ประเพณี วัฒนธรรม	๒๑
๘. ทรัพยากรธรรมชาติ	๒๒
๙. ข้อมูลเกี่ยวกับศักยภาพขององค์การบริหารส่วนตำบลวังดาล	๒๓
ส่วนที่ ๒ ยุทธศาสตร์การพัฒนางองค์กรปกครองส่วนท้องถิ่น	
๑. ความสัมพันธ์ระหว่างแผนพัฒนาระดับมหภาค	๒๘
๑.๑ แผนยุทธศาสตร์ชาติ ๒๐ ปี (พ.ศ. ๒๕๖๑ – ๒๕๘๐)	๒๘
๑.๒ แผนพัฒนาเศรษฐกิจและสังคมแห่งชาติ ฉบับที่ ๑๓ (พ.ศ. ๒๕๖๖ – ๒๕๗๐)	๓๖
๑.๓ เป้าหมายการพัฒนาที่ยั่งยืน (Sustainable Development Goals : SDGs)	๔๔
๑.๔ แผนพัฒนาภาค/แผนพัฒนากลุ่มจังหวัด/แผนพัฒนาจังหวัด	๔๖
๑.๕ แผนพัฒนากลุ่มจังหวัดภาคตะวันออก	๔๘
๑.๖ แผนพัฒนาจังหวัดปราจีนบุรี พ.ศ. ๒๕๖๖ – ๒๕๗๐	๕๐
๑.๗ ยุทธศาสตร์การพัฒนางองค์กรปกครองส่วนท้องถิ่นในเขต จังหวัดปราจีนบุรี (พ.ศ.๒๕๖๖ - ๒๕๗๐)	๕๕
๒. ยุทธศาสตร์การพัฒนางองค์กรปกครองส่วนท้องถิ่น	๕๗
๓. การวิเคราะห์เพื่อการพัฒนา	๖๔
ส่วนที่ ๓ การนำแผนพัฒนาท้องถิ่นไปสู่การปฏิบัติ	
๑. ยุทธศาสตร์การพัฒนาท้องถิ่นและยุทธศาสตร์ระดับมหภาคเพื่อนำไปสู่การปฏิบัติ	๗๐
๒. บัญชีโครงการพัฒนาท้องถิ่น	๗๕

ส่วนที่ ๔ การติดตามและประเมินผล

- | | |
|---|-----|
| ๑. การติดตามและประเมินผลยุทธศาสตร์ของ
องค์กรปกครองส่วนท้องถิ่นในเขตจังหวัด | ๑๕๗ |
| ๒. การติดตามและประเมินผลโครงการขององค์กรปกครองส่วนท้องถิ่น | ๑๖๒ |
| ๓. สรุปผลการพัฒนาท้องถิ่นในภาพรวม | ๑๖๗ |
| ๔. ข้อเสนอแนะในการจัดทำแผนพัฒนาท้องถิ่นในอนาคต | ๑๖๙ |

ส่วนที่ ๑

สภาพทั่วไปและข้อมูลพื้นฐาน

๑. ด้านกายภาพ

๑.๑ ที่ตั้งของหมู่บ้าน/ชุมชน/ตำบล ตำบลวังดาล เดิมราษฎรได้มาตั้งบ้านเรือนอยู่บริเวณบ้านไร่ และได้ขยายออกเป็นหลายหมู่บ้าน และได้พบหินดินดานเป็นบริเวณกว้าง ราษฎรจึงได้เรียกว่า วังดาลและเมื่อได้รวมกันเป็นตำบล จึงให้ชื่อว่า ตำบลวังดาล

ตำบลวังดาลมีอาณาเขตติดต่อ ดังนี้

ทิศเหนือ	ติด	เขตตำบลนนทรี
ทิศตะวันออก	ติด	เขตตำบลกบินทร์บุรี
ทิศใต้	ติด	เขตแม่น้ำปราจีนบุรี,ตำบลหาดนางแก้ว
ทิศตะวันตก	ติด	เขตตำบลดงบัง , ตำบลบ้านหอย , ตำบลบ้านทาม

องค์การบริหารส่วนตำบลวังดาล ตั้งอยู่ ๑๐๔ หมู่ที่ ๑๐ ตำบลวังดาล อำเภอกบินทร์บุรี จังหวัดปราจีนบุรี โดยตำบลวังดาล ตั้งอยู่ทางทิศตะวันตกของอำเภอกบินทร์บุรี อยู่ในเขตการปกครองของอำเภอกบินทร์บุรี ห่างจากที่ว่าการอำเภอกบินทร์บุรี ประมาณ ๒๐ กิโลเมตร ตำบลวังดาล มีพื้นที่ประมาณ ๓๘.๔๑ ตารางกิโลเมตร เนื้อที่ประมาณ ๒๔,๐๐๖.๒๕ ไร่

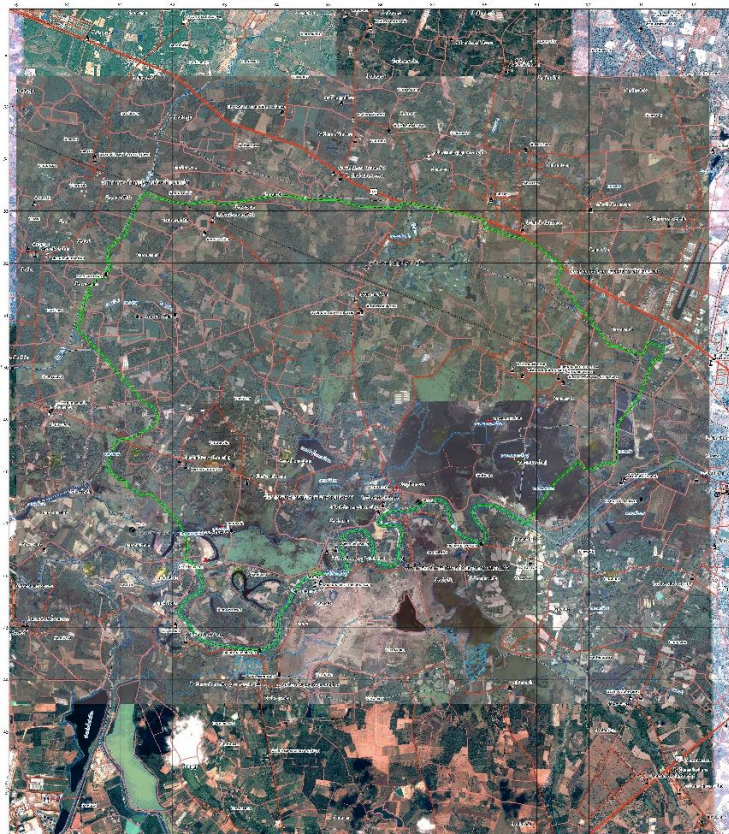

แผนที่องค์การบริหารส่วนตำบลวังดาล

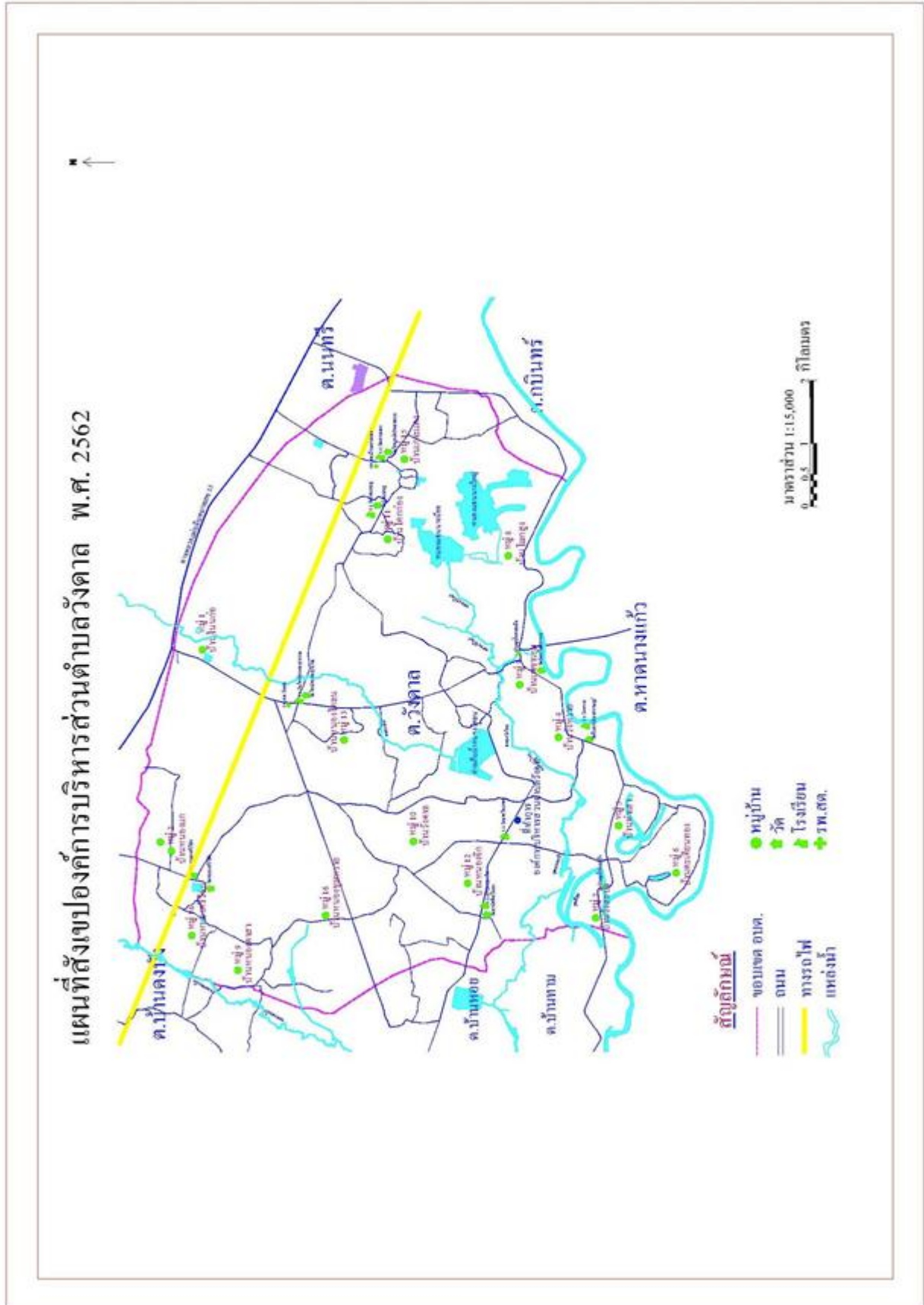

๑.๒ ลักษณะภูมิประเทศ สภาพพื้นที่ตำบลวังตาล ทางทิศเหนือจะมีพื้นที่ราบสูงสลับกับที่ลุ่มเป็นแนวยาวตั้งแต่ทางทิศตะวันออกจนถึงตะวันตก ทางทิศใต้จะมีพื้นที่ราบลุ่มสลับกับสันดอน มีคลองและแม่น้ำไหลผ่าน

๑.๓ ลักษณะภูมิอากาศ ตำบลวังตาลได้รับอิทธิพลจากลมมรสุมตะวันออกเฉียงเหนือ และลมมรสุมตะวันตกเฉียงใต้ ประกอบกับลมฝ่ายใต้ที่พัดปกคลุมภาคตะวันออกเฉียงเหนือ รวมทั้งหย่อมความกดอากาศต่ำ เนื่องจากความร้อนปกคลุม

๑) ฤดูร้อน มีอุณหภูมิสูงประมาณ ๓๘-๔๐ องศาเซลเซียส โดยฤดูร้อน เริ่มตั้งแต่เดือนมีนาคม ถึงเดือนพฤษภาคม อุณหภูมิสูงสุดวัดได้ ๓๘-๔๐ องศาเซลเซียส

๒) ฤดูฝน เริ่มตั้งแต่กลางเดือนพฤษภาคมถึงเดือนตุลาคม เป็นช่วงที่ลมมรสุมตะวันตกเฉียงใต้ ซึ่งเป็นลมร้อนและชื้นจากมหาสมุทรอินเดีย พัดปกคลุมประเทศไทย และร่องความกดอากาศต่ำที่พัดผ่านบริเวณภาคใต้ของประเทศไทยจะเลื่อนขึ้นมาพัดผ่านบริเวณ ประเทศไทยตอนบน คือ ภาคเหนือ ภาคตะวันออกเฉียงเหนือ และภาคกลาง ในระยะนี้จึงมีความชื้นขึ้นมาก ทำให้ฝนตกมาก ตั้งแต่กลางเดือนพฤษภาคมจนถึงกลางเดือนตุลาคม หลังจากนั้นฝนจะเริ่มลดน้อยลงอย่างรวดเร็ว

๓) ฤดูหนาว เริ่มตั้งแต่เดือนพฤศจิกายนถึงเดือนกุมภาพันธ์ อุณหภูมิต่ำสุดเฉลี่ยประมาณ ๒๐-๒๓ องศาเซลเซียส สำหรับปี ๒๕๖๑ อุณหภูมิเฉลี่ยต่ำสุดวัดได้ ๑๗.๓๙ องศาเซลเซียส (เดือนมกราคม - กุมภาพันธ์) อุณหภูมิสูงสุดวัดได้ ๓๗.๙ องศาเซลเซียส (เดือน เมษายน)

๑.๔ ลักษณะของดิน สภาพดินในเขตพื้นที่ตำบลวังตาลนั้นมีลักษณะเป็นดินร่วนปนทรายกรวด กลุ่มดินต้นถึงก่อนกรวด หรือเศษหินปนลูกรังหนามาก ปฏิกริยาดินเป็นกรดจัดมาก การระบายน้ำดี ความอุดมสมบูรณ์ต่ำ ส่วนใหญ่เนื้อดินเป็นพวกดินเหนียวปนกรวดหรือปนลูกรัง ดินสีน้ำตาลหรือสีเหลืองหรือแดง พบบริเวณที่ดินมีลักษณะเป็นลูกคลื่นลอนลาดถึงลูกคลื่นลอนชัน มีความลาดชันประมาณ ๕-๒๐ % เป็นดินต้นมาก มีการระบายน้ำดี ระดับน้ำใต้ดินอยู่ลึกกว่า ๕ เมตรตลอดปี มีความอุดมสมบูรณ์ตามธรรมชาติค่า pH ๔.๕-๗.๐

๑.๕ ลักษณะของแหล่งน้ำ มีแหล่งน้ำที่ใช้สำหรับ อุปโภค - บริโภค จำนวน ๕ แห่ง แหล่งน้ำทั้ง ๕ แห่งเคยเป็นแหล่งน้ำที่เกิดขึ้นตามธรรมชาติและองค์การบริหารส่วนตำบลวังตาลได้ดำเนินการขุดลอกแหล่งน้ำและก่อสร้างฝายกั้นน้ำเพื่อเพียงพอกับการอุปโภคและบริโภคของประชาชน ดังนี้

ลำห้วย	๖	แห่ง	สระน้ำ	๑๐	แห่ง
หนองน้ำ	๕	แห่ง	บ่อน้ำตื้น	-	แห่ง
ลำคลอง	๓	แห่ง	บ่อบาดาล	๔๐	แห่ง
บึง	-	แห่ง	อ่างเก็บน้ำ	๑	แห่ง
แม่น้ำ	๑	แห่ง	ฝาย	๔	แห่ง
อื่นๆ (ระบุ)	-	แห่ง	เหมือง	-	แห่ง

๒. ด้านการเมือง/การปกครอง

๒.๑ เขตการปกครอง องค์การบริหารส่วนตำบลวังवाल ประกอบด้วยหมู่บ้าน ๑๖ หมู่บ้านมีพื้นที่อยู่ใน องค์การบริหารส่วนตำบลทั้งหมด ๑๖ หมู่บ้าน ดังนี้

หมู่ที่	ชื่อหมู่บ้าน
๑	บ้านพรหมแสง
๒	บ้านหนองแก
๓	บ้านเพชรเอม
๔	บ้านวังหวาย
๕	บ้านท่าเสา
๖	บ้านตะเคียนทอง
๗	บ้านวังสะบ้า
๘	บ้านโมกสูง
๙	บ้านหนองตาสา
๑๐	บ้านวังตาล
๑๑	บ้านโคกก่อง
๑๒	บ้านหนองจิก
๑๓	บ้านหนองโคลน
๑๔	บ้านหนองผักกระเฉด
๑๕	บ้านเกาะแดง
๑๖	บ้านหนองชุมหวาย

๒.๒ การเลือกตั้ง

องค์การบริหารส่วนตำบลวังवाल มีทั้งหมด ๑๖ หมู่บ้าน ประชาชนให้ความร่วมมือด้านการเลือกตั้งเป็นอย่างดี เช่น การเลือกตั้งสมาชิกสภาองค์การบริหารส่วนตำบล การเลือกตั้งผู้ใหญ่บ้าน ปัญหาคือ การแข่งขันทางการเมืองค่อนข้างสูง มีจุดที่น่าสังเกตคือ มีการย้ายเข้าย้ายออกช่วงที่จะมีการเลือกตั้ง ไม่ว่าจะเป็น การเลือกผู้ใหญ่บ้าน สมาชิกสภาองค์การบริหารส่วนตำบล นายกององค์การบริหารส่วนตำบล โดยเฉพาะ การคัดเลือกผู้ใหญ่บ้าน การแก้ไขปัญหาขององค์การบริหารส่วนตำบล คือ ขอความร่วมมือ ผู้นำ เจ้าหน้าที่ที่มีหน้าที่รับผิดชอบให้ระมัดระวัง สอดส่องพฤติกรรมและให้รายงานอำเภอทราบ การรณรงค์ ประชาสัมพันธ์ ให้ข้อมูลที่ถูกต้อง เกี่ยวกับข้อกฎหมายของการเลือกตั้งที่กระทำได้และทำไม่ได้ให้ประชาชนได้รับทราบ ปัญหาต่างๆ ที่เกิดขึ้นขององค์การบริหารส่วนตำบลก็ได้พยายามแก้ไข โดยเรื่องจากการประชุมประชาคมท้องถิ่น ทุกหมู่บ้านในเขตองค์การบริหารส่วนตำบลในการจัดทำแผนพัฒนาท้องถิ่น

๓. ประชากร

๓.๑ ข้อมูลเกี่ยวกับจำนวนประชากร

จำนวน ๑๖ หมู่บ้าน (ปี พ.ศ. ๒๕๖๗)					
หมู่ที่	ชื่อหมู่บ้าน	จำนวนครัวเรือน	ชาย (คน)	หญิง (คน)	รวม (ชาย/หญิง)
๑	บ้านพรหมแสง	๑๔๙	๑๘๘	๑๙๖	๓๘๔
๒	บ้านหนองแก	๑๓๒	๒๓๐	๒๒๑	๔๕๑
๓	บ้านเพชรเอี่ยม	๑๔๐	๒๑๔	๒๑๙	๔๓๓
๔	บ้านวังหวาย	๗๔	๑๐๑	๑๑๙	๒๒๐
๕	บ้านท่าเสา	๑๒๔	๒๑๕	๒๒๗	๔๔๒
๖	บ้านตะเคียนทอง	๔๘	๗๗	๘๗	๑๖๔
๗	บ้านวังสะบ้า	๕๒	๖๗	๗๖	๑๔๓
๘	บ้านโหม่งสูง	๑๓๙	๑๗๙	๒๐๐	๓๗๙
๙	บ้านหนองตาสา	๑๒๕	๑๖๕	๑๘๒	๓๔๗
๑๐	บ้านวังตาล	๓๒๔	๔๒๓	๔๐๘	๘๓๑
๑๑	บ้านโคกก่อง	๓๖๒	๔๕๓	๔๘๑	๙๓๔
๑๒	บ้านหนองจิก	๒๙๔	๔๕๔	๔๕๓	๙๐๗
๑๓	บ้านหนองโคลน	๒๙๐	๓๙๙	๓๘๖	๗๘๕
๑๔	บ้านหนองผัก กระเฉด	๑๒๗	๒๒๘	๑๙๖	๔๒๔
๑๕	บ้านเกาะแดง	๒๑๔	๒๘๖	๒๙๑	๕๗๗
๑๖	บ้านหนองชุมหวาย	๑๑๙	๑๖๘	๑๘๑	๓๔๙
รวมทั้งสิ้น		๒,๗๑๓	๓,๘๔๗	๓,๙๒๓	๗,๗๗๐

หมายเหตุ : ข้อมูลจากสำนักทะเบียนอำเภออินทร์บุรี ณ เดือน กุมภาพันธ์ พ.ศ. ๒๕๖๗

๓.๒ ช่วงอายุและจำนวนประชากร

ประชากร ขององค์การบริหารส่วนตำบลวังตาล (ปี พ.ศ. ๒๕๖๗)				
ประชากร	ชาย	หญิง	รวม	ช่วงอายุ
จำนวนประชากรเยาวชน	๗๖๕	๗๒๗	๑,๔๙๒	อายุต่ำกว่า ๑๘ ปี
จำนวนประชากร	๒,๔๓๙	๒,๔๑๕	๔,๘๕๔	อายุ ๑๘ - ๖๐ ปี
จำนวนประชากรผู้สูงอายุ	๖๔๓	๗๘๑	๑,๔๒๔	อายุมากกว่า ๖๐ ปี
รวม	๓,๘๔๗	๓,๙๒๓	๗,๗๗๐	ทั้งสิ้น ๗,๗๗๐ คน

หมายเหตุ : ข้อมูลจากสำนักทะเบียนอำเภออินทร์บุรี ณ เดือน กุมภาพันธ์ พ.ศ. ๒๕๖๗

๔. สภาพทางสังคม

๔.๑ การศึกษา

ด้านการศึกษาในเขตองค์การบริหารส่วนตำบลวังตาล มีการจัดการด้านการศึกษา โดยมี ศูนย์พัฒนาเด็กเล็กสังกัดองค์การบริหารส่วนตำบลวังตาล จำนวน ๗ แห่ง มีโรงเรียนสังกัด สำนักงานคณะกรรมการการศึกษาขั้นพื้นฐาน (สพฐ.) จำนวน ๗ แห่ง และสังกัดสำนักงานเขตพื้นที่การศึกษามัธยมศึกษา จำนวน ๑ แห่ง ตามข้อมูล ดังนี้

ศูนย์พัฒนาเด็กเล็กก่อนวัยเรียน ประจำปีการศึกษา พ.ศ. ๒๕๖๗

ที่	ชื่อศูนย์พัฒนาเด็กเล็ก	ที่ตั้ง	พ.ศ. ๒๕๖๗			ครู	ผู้ช่วยครู ผู้ดูแล เด็ก
			จำนวนนักเรียน	ชาย	หญิง		
๑	๑) ศูนย์พัฒนาเด็กเล็กโรงเรียนวัดรัตนโชติการาม	๓	๓	๔	๗	๑	-
๒	๒) ศูนย์พัฒนาเด็กเล็กโรงเรียนวัดวังหวาย	๔	๒	๕	๒	๑	-
๓	๓) ศูนย์พัฒนาเด็กเล็กโรงเรียนวัดรัตนขมภู	๑๑	๕	๓	๘	-	๒
๔	๔) ศูนย์พัฒนาเด็กเล็กโรงเรียนบ้านหนองจิก	๑๒	๕	๙	๑๔	-	๑
๕	๕) ศูนย์พัฒนาเด็กเล็กโรงเรียนวัดใหม่พรหม สุวรรณ	๑๓	๑๑	๑๒	๒๓	๑	๑
๖	๖) ศูนย์พัฒนาเด็กเล็กโรงเรียนบ้านหนองศรีวิชัย	๑๔	๙	๗	๑๖	๑	๑
๗	๗) ศูนย์พัฒนาเด็กเล็กโรงเรียนบ้านเกาะแดง	๑๕	๑๐	๗	๑๗	-	๒
รวม			๔๕	๔๗	๘๗	๔	๗

๑. เด็กอายุ ๓ - ๕ ปี ได้รับการเลี้ยงดูเตรียมความพร้อมก่อนวัยเรียน	๑๔๕	คน
๒. เด็กอายุ ๖ -๑๔ ปี ได้รับการศึกษาภาคบังคับ ๙ ปี	๖๗๒	คน
๓. เด็กจบชั้น ม.๓ ได้เรียนต่อชั้น ม.๔ หรือเทียบเท่า	๓๙	คน
๔. คนในครัวเรือนที่จบการศึกษาภาคบังคับ ๙ ปี ที่ไม่ได้เรียนต่อ และยังไม่มีงานทำ ได้รับการฝึกอบรมตามอาชีพ	๒๒	คน
๕. คนอายุ ๑๕ - ๕๙ ปี อ่าน เขียนภาษาไทย และคิดเลขอย่างง่ายได้ (ที่มา : ข้อมูลความจำเป็นพื้นฐาน (จปฐ.) ปี ๒๕๖๕ ระดับตำบล ตำบลวังตาล อำเภอภินทรบุรี จังหวัดปราจีนบุรี)	๓,๘๑๔	คน

สภาเด็กและเยาวชนตำบลวังตาล

องค์การบริหารส่วนตำบลวังตาล ได้จัดตั้งสภาเด็กและเยาวชนขึ้น จำนวน ๑ แห่ง เพื่อเป็นองค์กรเครือข่ายเชื่อมโยงกลุ่มเด็กและเยาวชนในองค์การบริหารส่วนตำบลวังตาลที่มีการดำเนินงานในด้านต่างๆ เข้าด้วยกันอย่างเป็นระบบ เพื่อแสวงหาแนวทางในการส่งเสริมและพัฒนาเด็กและเยาวชนภายในองค์การบริหารส่วนตำบลวังตาลภายใต้หลักการ “เด็กนำผู้ใหญ่หนุน” ซึ่งในปัจจุบันนี้สภาเด็กและเยาวชนเป็นองค์กรนิติบุคคล ภายใต้พระราชบัญญัติส่งเสริมการพัฒนาเด็กและเยาวชนแห่งชาติ พุทธศักราช ๒๕๕๐ และที่แก้ไขเพิ่มเติม (ฉบับที่ ๒) พ.ศ. ๒๕๖๐ โดยสภาเด็กและเยาวชนมีสำนักงานตั้งอยู่ที่ องค์การบริหารส่วนตำบลวังตาล อำเภอภินทรบุรี จังหวัดปราจีนบุรี โดยได้ดำเนินการแต่งตั้งคณะกรรมการบริหารสภาเด็กและเยาวชน เพื่อส่งเสริม สนับสนุน และประสานงานการดำเนินการของสภาเด็กและเยาวชน

ข้อมูลโรงเรียนสังกัด สำนักงานคณะกรรมการการศึกษาขั้นพื้นฐาน (สพฐ.)

ชื่อสถานศึกษา	ที่ตั้ง	จำนวนนักเรียน									รวม
		อนุบาล			ประถมศึกษา						
	หมู่ที่	อนุบาล ๑	อนุบาล ๒	อนุบาล ๓	ป.๑	ป.๒	ป.๓	ป.๔	ป.๕	ป.๖	
๑) โรงเรียนวัดรัตนโชติการาม	๓	๐	๓	๕	๕	๘	๔	๑๓	๘	๑๐	๕๖
๒) โรงเรียนวัดวังหวาย	๔	๐	๓	๑	๒	๓	๒	๔	๓	๕	๒๓
๓) โรงเรียนวัดรัตนขมภู	๑๑	๐	๑๐	๒	๖	๖	๗	๖	๖	๘	๕๑
๔) โรงเรียนบ้านหนองจิก	๑๒	๐	๑๐	๖	๙	๑๖	๘	๑๐	๘	๑๒	๗๙
๕) โรงเรียนวัดใหม่พรหมสุวรรณ	๑๓	๐	๑๔	๗	๑๐	๑๔	๙	๘	๑๘	๑๕	๙๕
๖) โรงเรียนบ้านหนองศรีวิชัย	๑๔	๗	๑๓	๑๑	๑๘	๑๒	๑๒	๒๐	๑๓	๑๖	๑๒๒
๗) โรงเรียนบ้านเกาะแดง	๑๕	๐	๖	๕	๕	๔	๙	๓	๑๑	๔	๔๗
รวมทั้งสิ้น		๗	๕๙	๓๗	๕๕	๖๓	๕๑	๖๔	๕๙	๗๐	๔๗๓

หมายเหตุ : ข้อมูลจากสำนักงานคณะกรรมการการศึกษาขั้นพื้นฐาน ณ ๑๐ มิถุนายน ๒๕๖๗

๔.๒ สาธารณสุข

- โรงพยาบาลส่งเสริมสุขภาพตำบลวังดาล ตั้งอยู่บ้านหนองโคลน หมู่ที่ ๑๓
- โรงพยาบาลส่งเสริมสุขภาพตำบลบ้านเกาะแดง ตั้งอยู่บ้านเกาะแดง หมู่ที่ ๑๕

สุขภาพและอนามัย (ข้อมูลพื้นฐานระดับหมู่บ้าน (กชช. ๒ค) ป ๒๕๖๒ ระดับตำบล ตำบลวังดาล
อำเภอภินทรบุรี จังหวัดปราจีนบุรี ณ เดือน กรกฎาคม พ.ศ. ๒๕๖๔)

๑. รานอาหารที่ได้รับมาตรฐาน

- | | | |
|---|---|------|
| ๑.๑ รานอาหารที่ได้รับมาตรฐานทองถิ่น/กรมอนามัย | ๒ | แห่ง |
| ๑.๒ แผงลอยที่ได้รับมาตรฐานทองถิ่น/กรมอนามัย | ๐ | แห่ง |

๒. การเกิดมีชีพ

- | | | |
|------------------------------------|---|----|
| ๒.๑ เด็กเกิดมีชีพ | ๑ | คน |
| ๒.๒ เด็กอายุต่ำกว่า ๑ ปี เสียชีวิต | ๐ | คน |
| ๒.๓ เด็กอายุต่ำกว่า ๕ ปี เสียชีวิต | ๐ | คน |

๓. คนพิการ ทั้งหมด ๑๓๓ คน

- | | | |
|-------------------------|----|----|
| ๓.๑ พิการทางตา | ๒๔ | คน |
| ๓.๒ พิการทางหู | ๒๖ | คน |
| ๓.๓ พิการทางกาย | ๕๗ | คน |
| ๓.๔ พิการทางจิต | ๔ | คน |
| ๓.๕ พิการทางสติปัญญา | ๑๔ | คน |
| ๓.๖ พิการทางการเรียนรู้ | ๔ | คน |
| ๓.๗ ออทิสติก | ๓ | คน |
| ๓.๘ คนพิการซ้ำซ้อน | ๑ | คน |

๔. ผู้ป่วยหรือตายด้วยโรค และอุบัติเหตุ

- | | | |
|--------------------------------|-----|----|
| ๔.๑ มีผู้ป่วยด้วยโรคต่างๆ | ๔๓๕ | คน |
| ๔.๒ มีคนตายด้วยโรคต่างๆ | ๑ | คน |
| ๔.๓ มีผู้บาดเจ็บด้วยอุบัติเหตุ | ๐ | คน |
| ๔.๔ มีคนตายด้วยอุบัติเหตุ | ๐ | คน |

๕. การได้รับบริการและดูแลสุขภาพ

๕.๑ ระยะเวลาในการไปรับการรักษาพยาบาลจากโรงพยาบาลของรัฐ เมื่อเจ็บป่วยรุนแรง

- | | | |
|-------------------------|---|----------|
| ๑) ภายใน ๓๐ นาที | ๙ | หมู่บ้าน |
| ๒) ระหว่าง ๓๐ - ๖๐ นาที | ๗ | หมู่บ้าน |
| ๓) มากกว่า ๑ ชั่วโมง | ๐ | หมู่บ้าน |

๖. ความปลอดภัยในการทำงาน

- | | | |
|--|---|----|
| ๖.๑ การบาดเจ็บจากการทำงานในสถานประกอบการ | ๐ | คน |
| ๖.๒ การเจ็บป่วยจากการทำงานในสถานประกอบการ | ๐ | คน |
| ๖.๓ การเจ็บป่วยจากการทำงานในกลุ่มแรงงานนอกระบบ/วิสาหกิจชุมชน/ทำที่บ้าน | ๐ | คน |
| ๖.๔ การเจ็บป่วยจากการใช้สารเคมีกำจัดศัตรูพืช | ๐ | คน |

๗. การกีฬา

- | | | |
|---|----|-------|
| ๗.๑ มีการแข่งขันกีฬาภายในหมู่บ้าน/ชุมชน ๑๒ หมู่บ้าน | ๑๒ | ครั้ง |
| ๗.๒ มีการฝึกสอนกีฬาให้กับประชาชนในหมู่บ้าน/ชุมชน ๕ หมู่บ้าน | ๕ | ครั้ง |

๗.๓ มีการแข่งขันกีฬาระหว่างหมู่บ้าน/ชุมชน ๑๖ หมู่บ้าน

๔.๓ อาชญากรรม

องค์การบริหารส่วนตำบลวังดาลไม่มีเหตุอาชญากรรมเกิดขึ้น แต่มีเหตุการณ์ลักขโมยทรัพย์สินประชาชน และทำลายทรัพย์สินของราชการ ซึ่งองค์การบริหารส่วนตำบลวังดาลก็ได้ดำเนินการป้องกันการเกิดเหตุดังกล่าว จากการสำรวจข้อมูลพื้นฐานพบว่า ส่วนมากครัวเรือนมีการป้องกันอุบัติเหตุอย่างถูกวิธี มีความปลอดภัยในชีวิตและทรัพย์สิน ปัญหาคือจากข้อมูลที่สำรวจพบว่ามี การป้องกันอุบัติเหตุ อาชญากรรม วิธีการแก้ปัญหาขององค์การบริหารส่วนตำบลวังดาลในปีงบประมาณ ๒๕๖๑ นั้นได้บรรจุโครงการติดตั้งกล้องวงจรปิดในแผนพัฒนาท้องถิ่นปี ๒๕๖๖-๒๕๗๐ เรียบร้อยแล้ว รวมทั้งได้ตั้งจุดตรวจ จุดสกัด จุดบริการ ในช่วงเทศกาลที่มีวันหยุดหลายวันเพื่ออำนวยความสะดวกให้กับประชาชน แต่ปัญหาที่พบเป็นประจำคือการทะเลาะวิวาทของกลุ่มวัยรุ่นโดยเฉพาะในสถานที่จัดงานดนตรี งานมหรสพ เป็นปัญหาที่ชุมชนได้รับผลกระทบเป็นอย่างมาก การแก้ไขปัญหา คือการแจ้งเตือนให้ผู้ปกครองดูแลบุตรหลานของตน ประชาสัมพันธ์ให้ทราบถึงผลกระทบผลเสียหาย และโทษที่ได้รับจากการเกิดเหตุทะเลาะวิวาท การขอความร่วมมือไปยังผู้นำ การขอคำสั่งจาก ตำรวจ ผู้นำ อปพร. เพื่อระงับเหตุไม่ให้เกิดความรุนแรง แต่จะไม่ให้เกิดขึ้นเลยยังเป็นปัญหาที่ปัจจุบันไม่สามารถที่จะแก้ไขได้ ทั้งที่มีการร่วมมือกันหลายฝ่าย เป็นเรื่องที่ทางองค์การบริหารส่วนตำบลจะต้องหาวิธีที่จะแก้ไขปัญหาให้กับประชาชนต่อไปตามอำนาจหน้าที่ที่สามารถดำเนินการได้

๔.๔ ยาเสพติด

ปัญหาเสพติดในองค์การบริหารส่วนตำบลวังดาล จากการที่ทางสถานีตำรวจภูธรภินทร์บุรี ได้แจ้งให้กับองค์การบริหารส่วนตำบลวังดาลทราบนั้นพบว่าในเขตองค์การบริหารส่วนตำบลวังดาลมีผู้ที่ติดยาเสพติดแต่เมื่อเทียบกับพื้นที่อื่นถือว่าน้อย และยังไม่พบผู้ค้า เหตุผลก็เนื่องมาจากว่าได้รับความร่วมมือกับทางผู้นำ ประชาชน หน่วยงานขององค์การบริหารส่วนตำบลวังดาลที่ช่วยสอดส่องดูแลอยู่เป็นประจำ การแก้ไขปัญหาขององค์การบริหารส่วนตำบลวังดาลสามารถทำได้เฉพาะตามอำนาจหน้าที่เท่านั้น เช่น การรณรงค์ การประชาสัมพันธ์ การแจ้งเบาะแส การฝึกอบรมให้ความรู้ ถ้านอกเหนือจากอำนาจหน้าที่ ก็เป็นเรื่องของอำเภอหรือตำรวจแล้วแต่กรณี ทั้งนี้ องค์การบริหารส่วนตำบลวังดาลก็ได้ให้ความร่วมมือมาโดยตลอด

ตามที่องค์การบริหารส่วนตำบลวังดาลได้ดำเนินโครงการสำรวจข้อมูลพื้นฐานในเขตองค์การบริหารส่วนตำบลวังดาลประจำปีงบประมาณ พ.ศ. ๒๕๖๗ เพื่อนำผลการสำรวจมาพิจารณาแก้ไขปัญหาที่เกิดขึ้น

๔.๕ การสังคมสังเคราะห์

องค์การบริหารส่วนตำบลวังดาลได้ดำเนินการด้านสังคมสังเคราะห์ ดังนี้

- (๑) ดำเนินการจ่ายเบี้ยยังชีพให้กับผู้สูงอายุ ผู้พิการ และผู้ป่วยเอดส์
- (๒) รับลงทะเบียนและประสานโครงการเงินอุดหนุนเพื่อการเลี้ยงดูเด็กแรกเกิด
- (๓) ประสานการทำบัตรผู้พิการ
- (๔) ดำเนินการโครงการฝึกอบรมทักษะอาชีพให้กับประชาชนทั่วไป
- (๕) ดำเนินโครงการสงเคราะห์ครอบครัวผู้ยากไร้ที่ตกเกณฑ์ จปฐ.
- (๖) ดำเนินโครงการสร้างและซ่อมที่อยู่อาศัยให้กับผู้ยากไร้ รายได้น้อย ผู้ด้อยโอกาสไร้ที่พึ่ง
- (๗) อุดหนุนกองทุนสวัสดิการชุมชน
- (๘) ประสานการให้ความช่วยเหลือของจังหวัด อำเภอ หน่วยงานต่างๆ ที่ให้การสนับสนุน

๕. ระบบบริการพื้นฐาน

๕.๑ การคมนาคมขนส่ง

๑. รถไฟสายกรุงเทพฯ-อรัญฯ มีป้ายหยุดรถไฟ ดังนี้

- ๑) ที่หยุดรถไฟ บ้านเกาะแดง
- ๒) สถานีรถไฟ บ้านพรหมแสง
- ๓) ที่หยุดรถไฟ หนองศรีวิชัย

๒. ทางบก

ถนนสายหลักของตำบลวังดาล มีเส้นทางที่สามารถเข้ามาสู่ตัวตำบลได้ ๔ เส้นทางหลัก ดังนี้

- ถนนทางหลวงหมายเลข ๓๓ ถนนสุวรรณศร
- ถนนทางหลวงชนบทหมายเลข ปจ ๔๐๑๓ สายหนองคร้อ – บ้านหัวน
- ถนนทางหลวงชนบทหมายเลข ปจ ๒๐๒๗ สายแยกทางหลวง ๓๓ – บ้านหนองคล้า
- ถนนทางหลวงชนบทหมายเลข ปจ ๒๐๔๒ แยกทางหลวง ๓๓ – บ้านวังหวาย

ถนนภายในตำบล

๑. ถนน คสล. จำนวน ๓๐ สาย สภาพใช้งานได้ดี
๒. ถนนลูกรังในหมู่บ้าน จำนวน ๒๕ สาย สภาพใช้งานได้ดี แต่จะลำบากในฤดูฝน
๓. ถนนดินเชื่อมระหว่างหมู่บ้านและตำบลใกล้เคียง จำนวน ๑๒ สาย สภาพใช้งานได้ดี แต่จะลำบากในฤดูฝน

สะพาน จำนวน ๔ สะพาน

การจัดการขนส่งมวลชน ประกอบด้วย

- รถโดยสารประจำทาง สายกบินทร์บุรี – ปราจีนบุรี
- รถไฟ (รฟท.) สายกรุงเทพฯ-อรัญฯ

๕.๒ การไฟฟ้า

การขยายเขตไฟฟ้า ปัจจุบันมีไฟฟ้าใช้ทุกครัวเรือน คิดเป็น ๑๐๐ เปอร์เซ็นต์ ปัญหาคือไฟฟ้าส่องสว่างทางหรือที่สาธารณะยังไม่สามารถดำเนินการครอบคลุมพื้นที่ได้ทั้งหมด เนื่องจากพื้นที่ที่มีความต้องการให้ติดตั้งไฟฟ้าส่องสว่างนั้นยังไม่เป็นที่สาธารณะ องค์กรบริหารส่วนตำบลจึงไม่สามารถดำเนินการได้เช่นเดียวกับถนน การแก้ปัญหาคือ ประสานความร่วมมือกันหลายๆ ฝ่าย เพื่อที่จะทำความเข้าใจกับประชาชนในพื้นที่ และวิธีการที่จะดำเนินการแก้ไขอย่างไร ทั้งนี้ องค์กรบริหารส่วนตำบลก็ได้ตั้งงบประมาณในส่วนนี้ไว้แล้ว และได้แจ้งประชาสัมพันธ์ให้ประชาชนได้รับทราบถึงเหตุผลเพื่อที่จะได้ช่วยกันแก้ไขปัญหาให้กับประชาชน

๕.๓ การประปา

องค์กรบริหารส่วนตำบลวังดาล ได้ประกาศใช้ข้อบัญญัติองค์กรบริหารส่วนตำบลวังดาล เรื่อง การบริหารกิจการประปา การบำรุงรักษาและการใช้ระบบประปาหมู่บ้าน พ.ศ. ๒๕๖๒ เมื่อวันที่ ๒๐ มิถุนายน พ.ศ. ๒๕๖๒ โดยใช้ครอบคลุมในพื้นที่ หมู่ที่ ๔ หมู่ที่ ๑๐ และหมู่ที่ ๑๒ และส่วนที่เหลือหมู่บ้านได้บริหารจัดการเอง และทุกหมู่บ้านสามารถให้บริการประปาได้ครอบคลุมทุกหลังคาเรือน คิดเป็น ๑๐๐ เปอร์เซ็นต์ แต่จะมีปัญหาในปีที่ผ่านมามีบางหมู่บ้านที่เกิดปัญหาภัยแล้งซึ่งทางองค์กรบริหารส่วนตำบลวังดาลได้แก้ไขปัญหาโดยการใช้น้ำเอนกประสงค์นำส่งน้ำเข้าระบบประปาและสามารถแก้ไขปัญหาให้ประชาชนได้ องค์กรบริหารส่วนตำบลก็ได้นำโครงการเกี่ยวกับพัฒนาแหล่งน้ำบรรจุในแผนพัฒนาสี่ปีเพื่อที่จะพิจารณาดำเนินการในปีต่อไป เมื่อมีงบประมาณและความจำเป็นก็สามารถดำเนินการได้ต่อเนื่อง เพื่อตอบสนองต่อความต้องการของประชาชนต่อไป

๕.๔ โทรศัพท์

ปัจจุบันในพื้นที่องค์การบริหารส่วนตำบลวังตาล ไม่มีโทรศัพท์สาธารณะ เนื่องจากประชาชนได้นิยมใช้โทรศัพท์ส่วนบุคคลแทน ซึ่งสามารถติดต่อสื่อสารได้รวดเร็ว และสามารถใช้อินเทอร์เน็ตได้ เช่น โทรศัพท์มือถือ สำหรับสถานที่ราชการ ยังคงใช้ระบบโทรศัพท์พื้นฐานในการติดต่อสื่อสาร ใช้อยู่

หมายเลขโทรศัพท์องค์การบริหารส่วนตำบลวังตาล

- โทรศัพท์ ๐๓๗-๒๑๘-๖๒๓

- โทรสาร ๐๓๗-๒๑๘-๖๒๔

๕.๕ ไปรษณีย์/การสื่อสาร/การขนส่ง และวัสดุ ครุภัณฑ์

องค์การบริหารส่วนตำบลวังตาล ไม่มีไปรษณีย์ แต่มีบริการไปรษณีย์จากไปรษณีย์ประจำอำเภอ ซึ่งมีจำนวน ๒ แห่ง ให้บริการ เวลา ๐๘.๐๐ - ๑๖.๐๐ น. ในวันจันทร์ - เสาร์ (วันเสาร์ครึ่งวัน) หยุดวันอาทิตย์ และมีสถานีขนส่งผู้โดยสารอำเภอภินทรบุรี จำนวน ๑ แห่ง ให้บริการทุกๆ ชั่วโมง และทุกวัน

- มีหอกระจายข่าวประจำหมู่บ้านมีครบทั้ง ๑๖ หมู่บ้าน

- มีบริการให้ใช้อินเทอร์เน็ตฟรี ที่สำนักงานองค์การบริหารส่วนตำบลวังตาล

- องค์การบริหารส่วนตำบลวังตาล มีวัสดุ ครุภัณฑ์ในการปฏิบัติหน้าที่ แต่ก็มีบางรายการที่

ยังขาดแคลนเนื่องจากมีงบประมาณไม่เพียงพอ วัสดุ ครุภัณฑ์ต่างๆ นั้นมีไว้สำหรับการปฏิบัติหน้าที่ของเจ้าหน้าที่ องค์การบริหารส่วนตำบลวังตาลในการดำเนินการกิจบริการสาธารณะเพื่อประโยชน์ของประชาชนเท่านั้น แต่หากประชาชนเดือดร้อน หรือหน่วยงานอื่นเดือดร้อน ก็สามารถมายืมใช้ได้

๖. ระบบเศรษฐกิจ

๖.๑ การเกษตร

พื้นที่องค์การบริหารส่วนตำบลวังตาล ประชากรส่วนใหญ่ประกอบอาชีพเกษตรกรรม โดยมีกิจกรรมการเกษตรที่สำคัญ ได้แก่ ทำนา รองลงมา คือ ทำไร่ เลี้ยงสัตว์ รับจ้าง นอกจากนี้ยังมีกิจกรรมอื่นๆ ซึ่งไม่สามารถจำแนกเป็นรายหมู่บ้านได้ คือ ทำสวนผลไม้ ตามลำดับ (ข้อมูลพื้นฐานระดับหมู่บ้าน (กชช. ๒ค) ป ๒๕๖๒ ระดับตำบล ตำบลวังตาล อำเภอภินทรบุรี จังหวัดปราจีนบุรี ณ เดือน กรกฎาคม พ.ศ. ๒๕๖๔)

๑) การมีที่ทำกิน

ที่	รายการ	จำนวน
๑	มีที่ดินทำกินของตนเอง และไม่ต้องเช่า	๙๘๖ ครัวเรือน
๒	ครัวเรือนมีที่ดินทำกินของตนเอง แต่เช่าเพิ่มบางส่วน	๑๙๓ ครัวเรือน
๓	ครัวเรือนไม่มีที่ดินทำกินของตนเอง ต้องเช่าทั้งหมด	๕๖ ครัวเรือน
๔	ครัวเรือนที่รัฐจัดสรรที่ดินให้	๐ ครัวเรือน
๕	ในหมู่บ้าน/ชุมชน มีพื้นที่รวมทั้งหมด	๗๕,๖๔๔ ไร่
๖	พื้นที่ทั้งหมดของหมู่บ้าน แยกตามเอกสารสิทธิ์ ดังนี้	
	๖.๑ โฉนด, น.ส.๓, น.ส.๓ก, น.ส.๓ข	๑,๖๗๗ ครัวเรือน
	๖.๒ ใบจอง, ส.ค.๑, ส.ค.๒, ส.ค.๓, นค.๓, กสน.๕	๐ ครัวเรือน
	๖.๓ สทก.๑ก, ส.ป.ก.๔-๐๑	๓๘ ครัวเรือน
	๖.๔ ไม่มีเอกสารสิทธิ์	๐ ครัวเรือน

๒) การดำเนินการทางการเกษตร

ที่	รายการ	จำนวน
๑	ครัวเรือนที่ประกอบอาชีพการเกษตร	๘๑๒ แห่ง
๒	ครัวเรือนที่ประกอบอาชีพเพาะปลูก	๖๓๖ แห่ง
๓	ครัวเรือนที่ประกอบอาชีพการเกษตร เพื่อบริโภคและมีบางส่วนเหลือขาย	๓๖๑ แห่ง
๔	ครัวเรือนที่ประกอบอาชีพการเกษตรแบบผสมผสานหรือตามแนวพระราชดำริ	๔๑ แห่ง
๕	ครัวเรือนที่ทำการเกษตรปลอดสารพิษหรือเกษตรอินทรีย์	๒๐ แห่ง

๓) การทำนา

ที่	รายการ	จำนวน
๑	มีพื้นที่ทำนาทั้งหมด	๑๑,๑๔๓ ไร่
๒	ครัวเรือนที่ทำนา	๕๑๘ ครัวเรือน
๓	ครัวเรือนทำนาปีละหนึ่งครั้ง	๕๑๕ ครัวเรือน
๔	ครัวเรือนทำนาปีมากกว่าหนึ่งครั้ง	๓ ครัวเรือน
๕	ครัวเรือนที่ทำนา มีพื้นที่นา	
	- ไม่เกิน ๕ ไร่	๑๐๔ ครัวเรือน
	- มากกว่า ๕-๑๐ ไร่	๑๓๑ ครัวเรือน
	- มากกว่า ๑๐-๒๐ ไร่	๑๓๑ ครัวเรือน
	- มากกว่า ๒๐ ไร่ ขึ้นไป	๑๕๒ ครัวเรือน
๖	ครัวเรือนที่ทำนา ทำนาแยกตามประเภท	
	- นาดำ	๔๗ ครัวเรือน
	- นาหว่าน	๔๗๑ ครัวเรือน
	- นาหว่านน้ำตม	๐ ครัวเรือน
	- นาโยน	๐ ครัวเรือน
	- นาขึ้นบันได	๐ ครัวเรือน
	- ทำมากกว่า ๑ รูปแบบ/วิธีการ	๐ ครัวเรือน
๗	ครัวเรือนมีรายได้จากการทำนา โดยเฉลี่ย	๑๑๑,๐๙๙ บาทต่อปี
๘	ครัวเรือนป้องกันและกำจัดวัชพืช แมลง โรค/ศัตรูพืช จากการทำนา ดังนี้	
	- ใช้สารเคมี	๒๓๙ ครัวเรือน
	- ใช้สารชีวภัณฑ์	๒๐ ครัวเรือน
	- ใช้วิธีแบบผสมผสาน (ใช้สารเคมีและสารชีวภัณฑ์)	๒๕๙ ครัวเรือน

๔) การทำไร่

ที่	รายการ	จำนวน
๑	มีพื้นที่ทำไร่อายุสั้น	๒๓๖ ไร่
๒	ครัวเรือนที่ทำไร่อายุสั้นลง	๖๔ ครัวเรือน
๓	มีพื้นที่ทำไร่อายุยาว	๔,๘๘๓ ไร่
๔	ครัวเรือนที่ทำไร่อายุยาว	๑๕๑ ครัวเรือน
๕	ครัวเรือนป้องกันและกำจัดวัชพืช แมลง โรค/ศัตรูพืช จากการทำไร่ ดังนี้	
	- ใช้สารเคมี	๑๔๓ ครัวเรือน
	- ใช้สารชีวภัณฑ์	๐ ครัวเรือน
	- ใช้วิธีแบบผสมผสาน (ใช้สารเคมีและสารชีวภัณฑ์)	๒๙ ครัวเรือน

๕) การทำสวนผลไม้

ที่	รายการ	จำนวน
๑	มีพื้นที่ทำสวนผลไม้ ทั้งหมด	๑,๓๖๕ ไร่
๒	ครัวเรือนที่ทำสวนผลไม้	๙๖ ครัวเรือน
๓	ครัวเรือนป้องกันและกำจัดวัชพืช แมลง โรค/ศัตรูพืช จากการทำสวนผลไม้ ดังนี้	
	- ใช้สารเคมี	๕๐ ครัวเรือน
	- ใช้สารชีวภัณฑ์	๑๐ ครัวเรือน
	- ใช้วิธีแบบผสมผสาน (ใช้สารเคมีและสารชีวภัณฑ์)	๓๖ ครัวเรือน

๖) การทำสวนผัก

ที่	รายการ	จำนวน
๑	มีพื้นที่ทำสวนผัก	๑๘๘ ไร่
๒	ครัวเรือนที่ทำสวนผัก	๑๐๐ ครัวเรือน
๓	การทำสวนไม้ดอกไม้ประดับหรือเพาะพันธุ์ไม้ ทั้งหมด ดังนี้	
	- มีพื้นที่ทำสวนไม้ดอกไม้ประดับหรือเพาะพันธุ์ไม้	๑๘ ไร่
	- ครัวเรือนที่ทำสวนผลไม้ดอกไม้ประดับหรือเพาะพันธุ์ไม้เพื่อขาย	๑๐ ครัวเรือน
๔	การทำสวนยางพารา	
	- มีพื้นที่ทำสวนยางพารา	๓๙๕ ไร่
	- ครัวเรือนที่ทำสวนยางพารา	๑๐ ครัวเรือน
๕	ครัวเรือนป้องกันและกำจัดวัชพืช แมลง/ศัตรูพืช จากการทำสวนยางพารา ดังนี้	
	- ใช้สารเคมี	๒ ครัวเรือน
	- ใช้สารชีวภัณฑ์	๐ ครัวเรือน
	- ใช้วิธีแบบผสมผสาน (ใช้สารเคมีและสารชีวภัณฑ์)	๘ ครัวเรือน

๗) การปลูกพืชเศรษฐกิจอื่น ๆ

ที่	รายการ	จำนวน
๑	มีพื้นที่ปลูกพืชเศรษฐกิจอื่น ๆ	๙๐๙ ไร่
๒	ครัวเรือนที่ปลูกพืชเศรษฐกิจอื่น ๆ	๗๘ ครัวเรือน

๘) การทำกิจการเกษตรอื่น ๆ

ที่	รายการ	จำนวน
๑	มีพื้นที่ทำกิจการเกษตรอื่น ๆ	๐ ไร่
๒	ครัวเรือนทำกิจการเกษตรอื่น ๆ	๐ ครัวเรือน

๙) การทำเกษตรฤดูแล้ง

ที่	รายการ	จำนวน
๑	มีพื้นที่ทำการเกษตรฤดูแล้ง	๓๘ ไร่
๒	ครัวเรือนที่ทำการเกษตรฤดูแล้ง	๒๓ ครัวเรือน

๑๐) การเพาะเลี้ยงสัตว์น้ำ

ที่	รายการ	จำนวน
๑	ครัวเรือนที่ทำการเพาะเลี้ยงสัตว์น้ำกร่อย น้ำทะเล	๐ ครัวเรือน
๒	ครัวเรือนที่ทำการเพาะเลี้ยงสัตว์น้ำจืด	๑๖ ครัวเรือน

๑๑) สัตว์ใช้งานและเครื่องจักรในการเกษตร

ที่	รายการ	จำนวน
๑	ครัวเรือนที่มีโค-กระบือ ของตนเองไว้ใช้งาน	๕ ครัวเรือน
๒	ครัวเรือนที่เครื่องจักรในการเกษตรขนาดเล็กเป็นของตนเอง	๗๔ ครัวเรือน
๓	ครัวเรือนที่เครื่องจักรในการเกษตรขนาดกลางเป็นของตนเอง	๓๕ ครัวเรือน
๔	ครัวเรือนที่เครื่องจักรในการเกษตรขนาดใหญ่เป็นของตนเอง	๗๙ ครัวเรือน

๑๒) สภาพแรงงานและการจ้างงาน

ที่	รายการ	จำนวน
๑	คนอายุ ๑๕-๕๙ ปี ประกอบอาชีพและมีรายได้	๓,๔๒๘ คน
๒	คนอายุ ๑๕-๕๙ ปี ไม่มีการประกอบอาชีพและไม่มีรายได้	๒๓ คน
๓	ครัวเรือนที่มีคนประกอบอาชีพรับจ้าง	๑,๐๕๗ ครัวเรือน
๔	จำนวนครัวเรือนที่จ้างคนต่างด้าว	๓ ครัวเรือน

๑๓) การประกอบอุตสาหกรรมในครัวเรือน

ที่	รายการ	จำนวน
๑	ครัวเรือนที่ประกอบอาชีพอุตสาหกรรมในครัวเรือน	๕ ครัวเรือน

๖.๒ การประมง

ที่	รายการ	จำนวน
๑	ครัวเรือนที่ทำการประมงทะเลขนาดเล็ก	๐ ครัวเรือน
๒	ครัวเรือนที่ทำการประมงทะเลขนาดกลางใหญ่	๐ ครัวเรือน
๓	ครัวเรือนที่ทำการประมงน้ำจืด	๑๓ ครัวเรือน

๖.๓ การปลูกสัตว์

ที่	รายการ	จำนวน
๑	ควัวเรือนที่เลี้ยงโคเนื้อเพื่อขาย	๑๘ ควัวเรือน
๒	โคเนื้อที่เลี้ยงเพื่อขาย	๑๘๓ ตัว
๓	ควัวเรือนที่เลี้ยงโคนมเพื่อขายน้ำนม	๐ ควัวเรือน
๔	โคนมที่เลี้ยงเพื่อขายน้ำนม	๐ ตัว
๕	ควัวเรือนที่เลี้ยงกระบือเพื่อขาย	๓ ควัวเรือน
๖	กระบือที่เลี้ยงเพื่อขาย	๕๐ ตัว
๗	ควัวเรือนที่เลี้ยงหมูเพื่อขาย	๑๙ ควัวเรือน
๘	ควัวเรือนที่เลี้ยงเป็ด-ไก่เพื่อขาย	๕๙ ควัวเรือน
๙	ควัวเรือนที่เลี้ยงสัตว์อื่นๆเพื่อขาย	๐ ควัวเรือน

๖.๔ การบริการ

โรงแรม	จำนวน	๑	แห่ง
สนามกอล์ฟ	จำนวน	๑	แห่ง

๖.๕ การท่องเที่ยว

ในเขตพื้นที่องค์การบริหารส่วนตำบลวังดาลไม่มีแหล่งท่องเที่ยว แต่ได้ส่งเสริมการท่องเที่ยวให้เกิดขึ้นในพื้นที่ เช่น การจัดงานประเพณีต่างๆ และส่งเสริมกิจกรรมของวัด

ที่	รายการ	จำนวน
๑	สถานที่ท่องเที่ยวภายในหมู่บ้าน/ชุมชน	
	- มี	๕ หมู่บ้าน
	- ไม่มี	๑๑ หมู่บ้าน
๒	ควัวเรือนในหมู่บ้านที่มีรายได้จากการมีสถานที่ท่องเที่ยวภายในตำบล	๖๙ ควัวเรือน
๓	ควัวเรือนในหมู่บ้านที่มีรายได้จากการมีสถานที่ท่องเที่ยวภายนอกตำบล	๑๒ ควัวเรือน

๖.๖ อุตสาหกรรม

ในเขตองค์การบริหารส่วนตำบลวังดาลมีโรงงานอุตสาหกรรม จำนวน ๑ แห่ง ประกอบธุรกิจ เฉากะ เชื่อม ตี ประสาน ริด อัด โลหะด้วยเครื่องจักร ก๊าซ ไฟฟ้า

๖.๗ การพาณิชย์และกลุ่มอาชีพ

การพาณิชย์

ธนาคาร	-	แห่ง	สถานีบริการน้ำมัน	๑	แห่ง
บริษัท	๒	แห่ง	ศูนย์การค้า/ห้างสรรพสินค้า	-	แห่ง
ห้างหุ้นส่วนจำกัด	-	แห่ง	ตลาดสด	-	แห่ง
โรงฆ่าสัตว์	-	แห่ง			
ซูเปอร์มาร์เก็ต	-	แห่ง			

(ข้อมูลพื้นฐานระดับหมู่บ้าน (กชข. ๒ค) ป ๒๕๖๒ ระดับตำบล ตำบลวังดาล อำเภอภูกามยาว จังหวัด
ปราจีนบุรี ณ เดือน กรกฎาคม พ.ศ. ๒๕๖๔)

รายนามต่างๆ

๑. รานขายของชำ/เบ็ดเตล็ด/ผลิตภัณฑ์ชุมชน	๖๘	แห่ง
๒. รานสะดวกซื้อ	๒	แห่ง
๓. รานขายของปัจจัยการผลิต	๖	แห่ง
๔. รานจำหน่ายหรือซ่อมรถยนต์ รถจักรยานยนต์ รถจักรยาน	๑๓	แห่ง
๕. รานจำหน่ายหรือซ่อมเครื่องใช้ไฟฟ้า วิทยุ โทรทัศน์ คอมพิวเตอร์ ฯลฯ	๑	แห่ง
๖. รานเชื่อม-กลึงโลหะ	๑	แห่ง
๗. รานจำหน่ายวัสดุก่อสร้าง	๑	แห่ง
๘. รานซ่อมเครื่องมือและอุปกรณ์ทางการเกษตร	๑	แห่ง
๙. รานค้าที่ประชาชนรวมกันลงทุน	๒	แห่ง
๑๐. สถานบริการน้ำมันเชื้อเพลิง	๑๑	แห่ง
๑๑. โรงสี	๖	แห่ง

องค์กร/กลุ่มอาชีพ

จากการจัดเวทีชุมชนและสอบถามตัวแทนกลุ่มและองค์กรในชุมชน ทำให้ได้ข้อมูลกลุ่มต่างๆ ในตำบลวังตาล ได้แก่ กลุ่มเกษตรกรอินทรีย์ กลุ่มทำดอกไม้จันทน์ กลุ่มปลาสาม และกลุ่มผู้เลี้ยงวัว

ตาราง องค์กร/กลุ่มอาชีพในตำบลวังตาล

กลุ่ม	ที่ตั้ง (หมู่ที่)	กิจกรรม
๑. กลุ่มเกษตรกรอินทรีย์	หมู่ที่ ๓	ปลูกผักปลอดสารพิษ/ไม่ใช้ปุ๋ยเคมี
๒. กลุ่มทำดอกไม้จันทน์	หมู่ที่ ๑๓	ทำดอกไม้จันทน์ขายในชุมชน
๓. กลุ่มปลาสาม	หมู่ที่ ๑	ทำปลาสามเพื่อขายในชุมชนและนอกชุมชน

๖.๘ แรงงาน

ที่	รายการ	จำนวน
๑	คนอายุ ๑๕-๕๙ ปี ประกอบอาชีพและมีรายได้	๓,๔๒๘ คน
๒	คนอายุ ๑๕-๕๙ ปี ไม่มีการประกอบอาชีพและไม่มีรายได้	๒๓ คน
๓	ครัวเรือนที่มีคนประกอบอาชีพรับจ้าง	๑,๐๕๗ ครัวเรือน
๔	จำนวนครัวเรือนที่จ้างคนต่างด้าว	๓ ครัวเรือน

๘. ทรัพยากรธรรมชาติ

๘.๑ น้ำ

ในพื้นที่ตำบลวังตาล มีทรัพยากรทางน้ำที่สำคัญดังนี้ ดังนี้

๑. แม่น้ำปราจีนบุรี
๒. หนองแขนนาง
๓. หนองแขนนางน้อย
๔. อ่างเก็บน้ำหนองโคลน
๕. สระน้ำตามหมู่บ้าน
๖. ห้วยและลำคลองต่างๆ

๘.๒ ป่าไม้ ในเขตพื้นที่องค์การบริหารส่วนตำบลวังตาลไม่มีป่าไม้

๘.๓ ภูเขา ในเขตพื้นที่องค์การบริหารส่วนตำบลวังตาลไม่มีภูเขา

๘.๔ ทรัพยากรธรรมชาติที่สำคัญขององค์กรปกครองส่วนท้องถิ่น

ในพื้นที่ขององค์การบริหารส่วนตำบลวังตาลส่วนมากเป็นพื้นที่สำหรับเพาะปลูก เป็นที่นา ไร่สวน ที่อยู่อาศัย ร้านค้า สถานประกอบการ ตามลำดับ และมีพื้นที่เพียงเล็กน้อยที่เป็นพื้นที่สาธารณะ ทรัพยากรธรรมชาติในพื้นที่ ก็ได้แก่ ดิน น้ำ ต้นไม้ อากาศที่ไม่มีมลพิษ

๑. คุณภาพดิน

๑) ไม่มีปัญหาคุณภาพดิน	๑๔ หมู่บ้าน	ร้อยละ ๘๗.๕๐
๒) มีปัญหาเรื่องดินตื้น หนาดินถูกชะล้าง ดินจืด	๐ หมู่บ้าน	ร้อยละ ๐.๐๐
๓) มีปัญหาเรื่องดินมีกรวดทราย ดินดาน ดินเค็ม ดินเปรี้ยว	๒ หมู่บ้าน	ร้อยละ ๑๒.๕๐

๒. การใช้ประโยชน์ที่ดิน

- ๑) พื้นที่ทำการเกษตรทั้งหมด ๘,๗๘๑ ไร่
- ๒) การใช้ประโยชน์ที่ดินทำการเพาะปลูกหรือเลี้ยงสัตว์

๑) ไข่มากกวารอยละ ๙๐	๑ หมู่บ้าน	
๒) ไขระหว่างรอยละ ๗๕-๙๐	๑๒ หมู่บ้าน	
๓) ไขระหว่างรอยละ ๕๐-๗๕	๓ หมู่บ้าน	
๔) ไขนอยกวารอยละ ๕๐	๐ หมู่บ้าน	

๓. มีพื้นที่ตั้งอยู่ในเขตพื้นที่ทหาร/ราชพัสดุ	๑ หมู่บ้าน	รวม ๑๐ ไร่
๔. มีพื้นที่สาธารณะประโยชน์หมู่บ้าน	๑๔ หมู่บ้าน	รวม ๑,๘๓๑ ไร่

๕. คุณภาพน้ำ

๕.๑ มีแหล่งน้ำผิวดิน	ไม่มี ๓ หมู่บ้าน	มี ๑๓ หมู่บ้าน
๕.๒ มีแหล่งน้ำผิวดิน	รวม ๒๑ แห่ง	
๑) คุณภาพเหมาะสมดี	รวม ๘ แห่ง	
๒) คุณภาพเหมาะสมพอใช้	รวม ๑๒ แห่ง	
๓) คุณภาพไม่เหมาะสม	รวม ๑ แห่ง	

๖. การปลูกป่าหรือไม้ยืนต้น

๖.๑ มีพื้นที่ตั้งอยู่ในเขตป่าสงวนแห่งชาติ/อุทยานแห่งชาติ	๐ หมู่บ้าน	รวม ๐ ไร่
๖.๒ มีพื้นที่ปลูกป่าหรือไม้ยืนต้น	๙ หมู่บ้าน	รวม ๑๙๓ ไร่
๖.๓ มีป่าหรือไม้ยืนต้นแล้ว	๙ หมู่บ้าน	รวม ๑๘๐ ไร่
๖.๔ มีพื้นที่ป่าชุมชน	๑๑ หมู่บ้าน	รวม ๔๖๐ ไร่

๗. ปัญหาสิ่งแวดล้อม

๗.๑ ปัญหาขยะมูลฝอย	ไม่มีปัญหา ๑๓ หมู่บ้าน	มีปัญหา ๓ หมู่บ้าน
๗.๒ ปัญหาขยะของเสียอันตราย	ไม่มีปัญหา ๑๕ หมู่บ้าน	มีปัญหา ๑ หมู่บ้าน
๗.๓ ปัญหาน้ำเสีย	ไม่มีปัญหา ๑๑ หมู่บ้าน	มีปัญหา ๕ หมู่บ้าน
๗.๔ ปัญหาคุณภาพอากาศ	ไม่มีปัญหา ๑๓ หมู่บ้าน	มีปัญหา ๓ หมู่บ้าน
๗.๕ ปัญหามลพิษทางเสียง	ไม่มีปัญหา ๑๕ หมู่บ้าน	มีปัญหา ๑ หมู่บ้าน

(ที่มา : ข้อมูลพื้นฐานระดับหมู่บ้าน (กชช. ๒ค) ปี ๒๕๖๒ ระดับตำบล ตำบลวังตาล อำเภอกบินทร์บุรี จังหวัดปราจีนบุรี ณ เดือน กรกฎาคม พ.ศ. ๒๕๖๔)

๘. ข้อมูลเกี่ยวกับศักยภาพขององค์การบริหารส่วนตำบลวังตาล

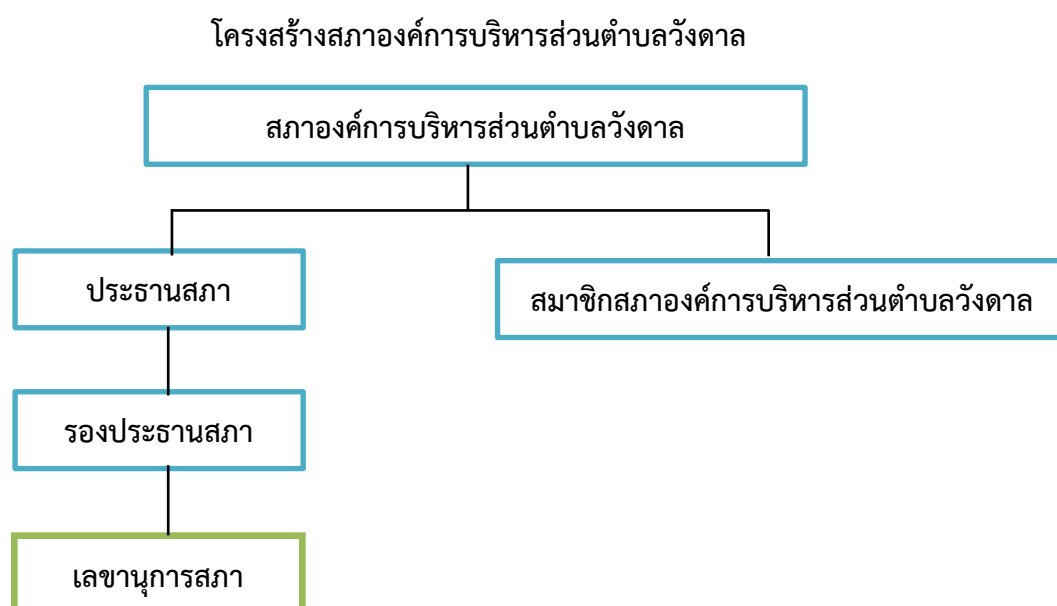
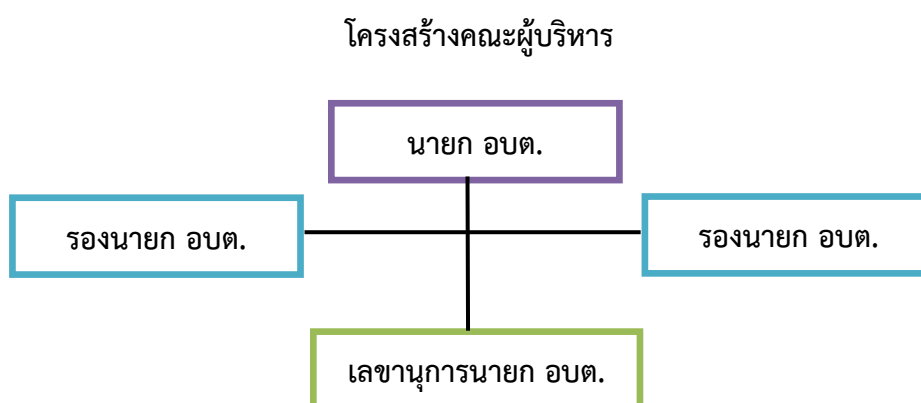

โครงสร้างการแบ่งส่วนราชการ องค์การบริหารส่วนตำบล

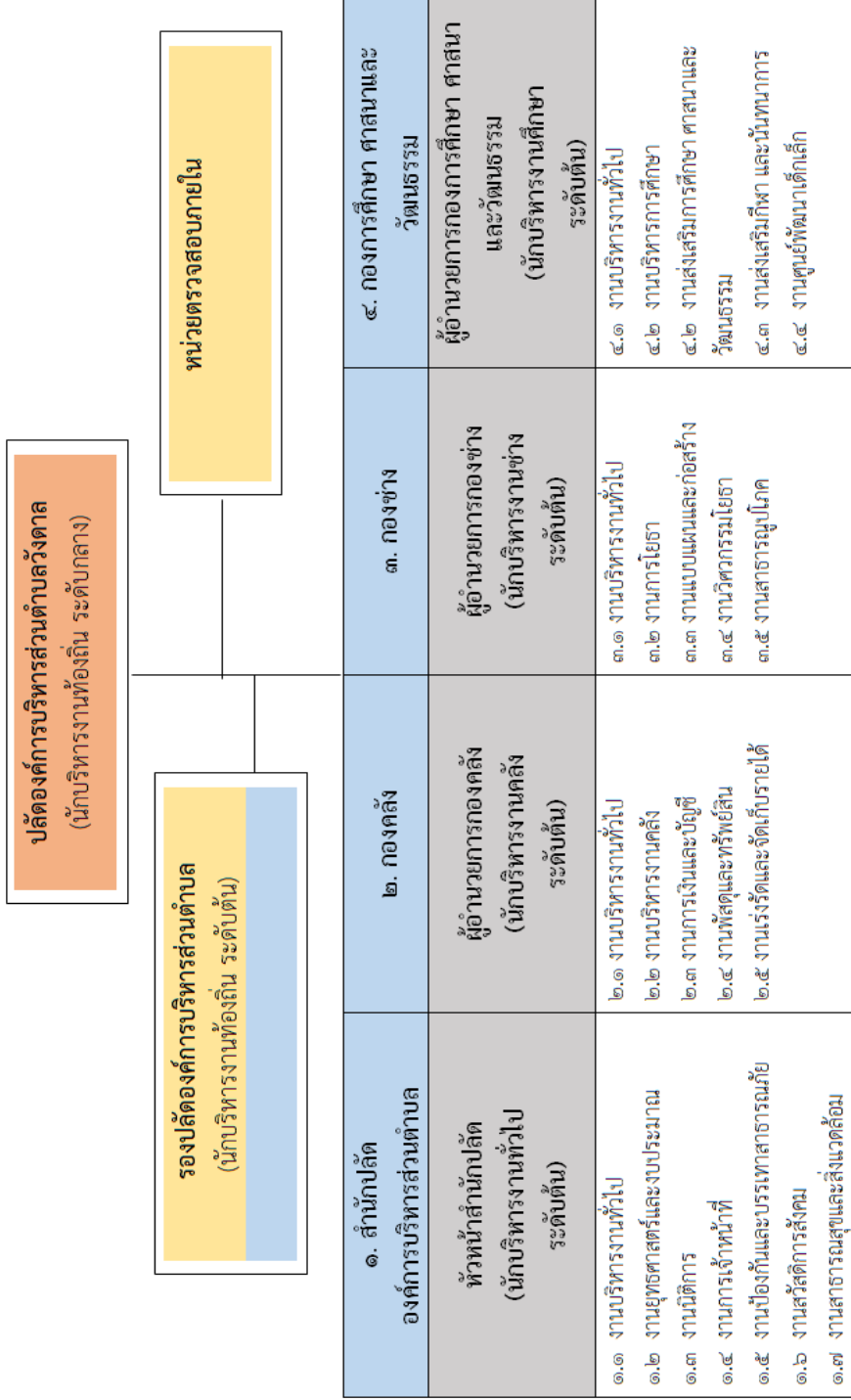

ปัจจุบัน องค์การบริหารส่วนตำบลแบ่งโครงสร้างการบริหารงานออกเป็น ๑ สำนัก กับอีก ๓ กอง ๑ หน่วยงาน
เท่าเทียมกอง ทั้งหมด ๕ ส่วนราชการ พนักงานส่วนท้องถิ่น จำนวน ๑๗ คน พนักงานจ้าง จำนวน ๒๔ คน รวมทั้งสิ้น
๔๑ คน

ด้านการคลังท้องถิ่น

๑. สถานการณ์คลัง

๑.๑ งบประมาณรายจ่ายทั่วไป

ในปีงบประมาณ พ.ศ. ๒๕๖๖ ณ วันที่ ๔ สิงหาคม พ.ศ. ๒๕๖๖ องค์กรปกครองส่วนท้องถิ่นมีสถานะการเงิน ดังนี้

๑.๑.๑ เงินฝากธนาคาร จำนวน ๓๕,๖๕๑,๒๙๗.๗๙ บาท

๑.๑.๒ เงินสะสม จำนวน ๗๕,๖๔๖,๔๔๗.๙๒ บาท

๑.๑.๓ เงินทุนสำรองเงินสะสม จำนวน ๑๖,๑๕๔,๙๔๓.๕๒ บาท

๑.๑.๔ รายการกันเงินไว้แบบก่องหนี่ผูกพันและยังไม่ได้เบิกจ่าย จำนวน ๑๑ โครงการ รวม ๑,๐๐๒,๗๖๕.๙๗ บาท

๑.๑.๕ รายการกันเงินไว้โดยยังไม่ได้ก่องหนี่ผูกพัน จำนวน ๗ โครงการ รวม ๑๖๑,๑๕๗.๐๐ บาท

๑.๒ เงินกู้ยืมค้าง จำนวน ๐.๐๐ บาท

๒. การบริหารงบประมาณในปีงบประมาณ พ.ศ. ๒๕๖๕

๒.๑ รายรับจริง จำนวน ๕๓,๘๒๙,๐๑๐.๗๔ บาท ประกอบด้วย

หมวดภาษีอากร	จำนวน	๒๕๑,๘๙๓.๙๒ บาท
หมวดค่าธรรมเนียม ค่าปรับ และใบอนุญาต	จำนวน	๔๑๖,๔๓๐.๐๐ บาท
หมวดรายได้จากทรัพย์สิน	จำนวน	๙๔,๕๑๗.๙๓ บาท
หมวดรายได้จากสาธารณูปโภค และกิจการพาณิชย์	จำนวน	๑๕๙,๓๓๕.๐๐ บาท
หมวดรายได้เบ็ดเตล็ด	จำนวน	๒๗๓,๒๔๘.๒๐ บาท
หมวดรายได้จากทุน	จำนวน	๐.๐๐ บาท
หมวดภาษีจัดสรร	จำนวน	๒๘,๑๙๓,๖๕๓.๖๙ บาท
หมวดเงินอุดหนุน	จำนวน	๒๔,๔๓๙,๙๓๒.๐๐ บาท

๒.๒ เงินอุดหนุนที่รัฐบาลให้โดยระบุวัตถุประสงค์ จำนวน ๑๙,๗๙๒,๑๑๖.๖๗ บาท

๒.๓ รายจ่ายจริง จำนวน ๔๔,๐๙๖,๖๓๘.๒๗ บาท ประกอบด้วย

งบกลาง	จำนวน	๑๕,๐๗๒,๑๔๙.๑๓ บาท
งบบุคลากร	จำนวน	๑๑,๔๗๙,๐๙๗.๐๐ บาท
งบดำเนินงาน	จำนวน	๘,๖๘๒,๙๑๒.๑๔ บาท
งบลงทุน	จำนวน	๖,๓๓๙,๕๘๐.๐๐ บาท
งบเงินอุดหนุน	จำนวน	๒,๕๒๒,๙๐๐.๐๐ บาท
งบรายจ่ายอื่น	จำนวน	๐.๐๐ บาท

๒.๔ รายจ่ายที่จ่ายจากเงินอุดหนุนที่รัฐบาลให้โดยระบุวัตถุประสงค์ จำนวน ๙,๒๕๕,๓๘๙.๑๗ บาท

๒.๕ มีการจ่ายเงินสะสมเพื่อดำเนินการตามอำนาจหน้าที่ จำนวน ๐.๐๐ บาท

๒.๖ รายจ่ายที่จ่ายจากเงินทุนสำรองเงินสะสม จำนวน ๐.๐๐ บาท

๒.๗ รายจ่ายที่จ่ายจากเงินกู้ จำนวน ๐.๐๐ บาท

องค์การบริหารส่วนตำบลวังดาล
รายงานรายรับ - รายจ่ายจริง เปรียบเทียบงบประมาณ
เดือนตุลาคม ถึงเดือนกันยายน ปีงบประมาณ พ.ศ. ๒๕๖๖

รายรับ/รายจ่าย	ประมาณการ	เกิดขึ้นจริง
เงินงบประมาณ		
รายรับ		
รายได้จัดเก็บเอง		
หมวดภาษีอากร	๓๔๗,๐๐๐.๐๐	๒๕๒,๖๔๑.๕๐
หมวดค่าธรรมเนียม ค่าปรับ และใบอนุญาต	๕๗๕,๗๐๐.๐๐	๕๘๐,๘๒๒.๓๐
หมวดรายได้จากทรัพย์สิน	๑๐๑,๐๐๐.๐๐	๑๓๒,๖๑๕.๘๘
หมวดรายได้จากสาธารณูปโภค และกิจการพาณิชย์	๑๕๐,๐๐๐.๐๐	๑๕๒,๓๑๕.๐๐
หมวดรายได้เบ็ดเตล็ด	๓๔๕,๐๐๐.๐๐	๑๘๙,๒๕๐.๐๖
หมวดรายได้จากทุน	๑๐,๐๐๐.๐๐	-
รายได้ที่รัฐบาลเก็บแล้วจัดสรรให้องค์กรปกครองส่วนท้องถิ่น		
หมวดภาษีจัดสรร	๒๕,๕๑๒,๑๐๐.๐๐	๒๘,๒๔๙,๓๔๑.๙๙
รายได้ที่รัฐบาลอุดหนุนให้องค์กรปกครองส่วนท้องถิ่น		
หมวดเงินอุดหนุน	๒๖,๐๐๐,๐๐๐.๐๐	๒๕,๕๐๕,๔๙๕.๐๐
รวม	๕๓,๐๔๐,๘๐๐.๐๐	๕๕,๐๖๒,๔๘๑.๗๓
รายจ่าย		
งบกลาง	๑๖,๗๔๕,๗๗๕.๐๐	๑๕,๓๐๕,๓๒๖.๓๐
งบบุคลากร	๑๓,๗๐๘,๙๔๐.๐๐	๑๒,๑๑๒,๗๕๔.๐๐
งบดำเนินงาน	๑๑,๑๕๘,๒๖๕.๐๐	๘,๒๘๑,๙๐๕.๒๘
งบลงทุน	๘,๕๖๙,๐๒๐.๐๐	๖,๖๑๗,๑๒๐.๐๐
งบเงินอุดหนุน	๒,๘๕๘,๘๐๐.๐๐	๒,๘๔๙,๗๕๖.๐๐
รวม	๕๓,๐๔๐,๘๐๐.๐๐	๔๕,๑๖๖,๘๖๑.๕๘
ผลต่าง รับ-จ่าย		๙,๘๙๕,๖๒๐.๑๕

องค์การบริหารส่วนตำบลวังตาล
รายงานรายรับ - รายจ่ายจริง เปรียบเทียบงบประมาณ
 เดือนตุลาคม ถึงเดือนกันยายน ปีงบประมาณ พ.ศ. ๒๕๖๖

รายรับ/รายจ่าย	เกิดขึ้นจริง
เงินอุดหนุนระบุวัตถุประสงค์/เฉพาะกิจ	
รายรับ	
รายได้เงินอุดหนุนเพื่อเป็นเงินรางวัลสำหรับองค์กรปกครองส่วนท้องถิ่นที่มีการบริหารจัดการที่ดี	-
รายได้เงินอุดหนุนทั่วไปที่รัฐกำหนดวัตถุประสงค์	-
รายได้เงินอุดหนุนเฉพาะกิจ	๔๘,๔๘๓,๗๑๔.๔๐
รายได้เงินอุดหนุนจากหน่วยงานอื่น	๑,๔๔๘,๐๐๐.๐๐
รวม	๔๙,๙๓๑,๗๑๔.๔๐
รายจ่าย	
งบกลาง	๔๘๘,๙๐๐.๐๐
งบดำเนินงาน	๓๒๐,๐๐๐.๐๐
งบลงทุน	๔๙,๑๓๒,๘๑๔.๔๐
รวม	๔๙,๙๔๑,๗๑๔.๔๐
ผลต่าง รับ-จ่าย	-

บทบาท/การมีส่วนร่วมของประชาชนในกิจการทางการเมืองและการบริหาร

ประชาชนในเขตองค์การบริหารส่วนตำบลวังตาล มีส่วนร่วมในการบริหารงานขององค์การบริหารส่วนตำบล ประชาชนในเขตองค์การบริหารส่วนตำบลยังมีส่วนร่วมในการบริหารงาน การช่วยเหลืองานขององค์การบริหารส่วนตำบล เสนอแนะในกิจกรรมขององค์การบริหารส่วนตำบลในการดำเนินงานต่างๆ เช่น การประชุมจัดทำแผนพัฒนาตำบล, ประชุมประชาคมแก้ไขปัญหาความยากจน, ประชุมการจัดอบรมกระบวนการชุมชนเข้มแข็ง การรณรงค์ต่อต้านยาเสพติด ฯลฯ

ส่วนที่ ๒

ยุทธศาสตร์การพัฒนองค์กรปกครองส่วนท้องถิ่น

๑. ความสัมพันธ์ระหว่างแผนพัฒนาระดับมหภาค

๑.๑ แผนยุทธศาสตร์ชาติ ๒๐ ปี (พ.ศ. ๒๕๖๑ - ๒๕๘๐)

ยุทธศาสตร์ชาติ 20 ปี (2561 – 2580)

“ประเทศมีความมั่นคง มั่งคั่ง ยั่งยืน เป็นประเทศพัฒนาแล้ว ด้วยการพัฒนาตามปรัชญาของเศรษฐกิจพอเพียง”

1.ด้านความมั่นคง เพื่อบริหารจัดการสภาวะแวดล้อมของประเทศให้มีความมั่นคง ปลอดภัย และมีความสงบเรียบร้อยในทุกระดับ และทุกมิติ	2.ด้านการสร้างขีดความสามารถในการแข่งขัน เน้นการยกระดับศักยภาพในหลากหลายมิติ ควบคู่กับการขยายโอกาสของประเทศไทยในเวทีโลก	3. ด้านพัฒนาและเสริมสร้างทรัพยากรมนุษย์ คนไทยในอนาคต มีความพร้อมทั้งกาย ใจ สติปัญญา มีทักษะที่จำเป็นในศตวรรษที่ 21 มีทักษะสื่อสารภาษาอังกฤษและภาษาที่ 3 และมีคุณธรรม
4. ด้านการสร้างโอกาสและความเสมอภาคทางสังคม สร้างความเป็นธรรม และลดความเหลื่อมล้ำในทุกมิติ กระจายศูนย์กลางความเจริญทางเศรษฐกิจและสังคม เพิ่มโอกาสให้ทุกภาคส่วนเข้ามามีส่วนร่วมในการพัฒนาประเทศในทุกระดับ	5. ด้านการสร้างการเติบโตบนคุณภาพชีวิตที่เป็นมิตรต่อสิ่งแวดล้อม คำนึงถึงความยั่งยืนของฐานทรัพยากรธรรมชาติและสิ่งแวดล้อม ปรับเปลี่ยนพฤติกรรมของประชาชนให้เป็นมิตรต่อสิ่งแวดล้อม เกิดผลลัพธ์ต่อความยั่งยืน	6.ด้านการปรับสมดุลและพัฒนาระบบการบริหารภาครัฐ การปรับเปลี่ยนภาครัฐ ยึดหลัก “ภาครัฐของประชาชนเพื่อประชาชนและประโยชน์ส่วนรวม”

โดยที่รัฐธรรมนูญแห่งราชอาณาจักรไทย มาตรา ๖๕ กำหนดให้รัฐพึงจัดให้มียุทธศาสตร์ชาติเป็นเป้าหมายการพัฒนาประเทศอย่างยั่งยืน ตามหลักธรรมาภิบาลเพื่อใช้เป็นกรอบในการจัดทำแผนต่างๆ ให้สอดคล้องและบูรณาการกันเพื่อให้เกิดเป็นพลังผลักดันร่วมกันไปสู่เป้าหมายดังกล่าว โดยให้เป็นไปตามที่กำหนดในกฎหมายว่าด้วยการจัดทำยุทธศาสตร์ชาติ และต่อมาได้มีการตราพระราชบัญญัติการจัดทำยุทธศาสตร์ชาติ พ.ศ. ๒๕๖๐ มีผลบังคับใช้เมื่อวันที่ ๑ สิงหาคม ๒๕๖๐ โดยกำหนดให้มีการแต่งตั้งคณะกรรมการยุทธศาสตร์ชาติเพื่อรับผิดชอบในการจัดทำร่างยุทธศาสตร์ชาติ กำหนดวิธีการการมีส่วนร่วมของประชาชนในการจัดทำร่างยุทธศาสตร์ชาติ ในการติดตาม การตรวจสอบ และการประเมินผล รวมทั้งกำหนดมาตรการส่งเสริมและสนับสนุนให้ประชาชนทุกภาคส่วนดำเนินการให้สอดคล้องกับยุทธศาสตร์ชาติ

เพื่อให้เป็นไปตามที่กำหนดในพระราชบัญญัติการจัดทำ ยุทธศาสตร์ชาติ พ.ศ. ๒๕๖๐ คณะกรรมการยุทธศาสตร์ชาติได้แต่งตั้งคณะกรรมการจัดทำยุทธศาสตร์ชาติด้านต่างๆ รวม ๖ คณะอันประกอบด้วย คณะกรรมการจัดทำยุทธศาสตร์ชาติด้านความมั่นคง คณะกรรมการจัดทำยุทธศาสตร์ชาติด้านการสร้างความสามารถในการแข่งขัน คณะกรรมการจัดทำยุทธศาสตร์ชาติด้านการพัฒนาและเสริมสร้างศักยภาพทรัพยากรมนุษย์ คณะกรรมการจัดทำยุทธศาสตร์ชาติด้านการสร้างโอกาสและความเสมอภาคทางสังคม คณะกรรมการจัดทำยุทธศาสตร์ชาติด้านการสร้างการเติบโตบนคุณภาพชีวิตที่เป็นมิตรต่อสิ่งแวดล้อมและคณะกรรมการจัดทำยุทธศาสตร์ชาติด้านการปรับสมดุลและพัฒนาระบบการบริหารจัดการภาครัฐ เพื่อรับผิดชอบในการดำเนินการจัดทำร่างยุทธศาสตร์ชาติให้เป็นไปตามหลักเกณฑ์ วิธีการ และเงื่อนไขที่กำหนด ตลอดจนได้จัดให้มีการรับฟังความคิดเห็น

ของประชาชนและหน่วยงานของรัฐที่เกี่ยวข้องอย่างกว้างขวางเพื่อประกอบการพิจารณาจัดทำร่างยุทธศาสตร์ชาติ ตามที่กฎหมายกำหนดแล้ว

ยุทธศาสตร์ชาติ ๒๐ ปี (พ.ศ. ๒๕๖๑ - ๒๕๘๐) เป็นยุทธศาสตร์ชาติฉบับแรกของประเทศไทยตาม รัฐธรรมนูญแห่งราชอาณาจักรไทย ซึ่งจะต้องนำไปสู่การปฏิบัติเพื่อให้ประเทศไทยบรรลุวิสัยทัศน์ “ประเทศไทย มีความมั่นคง มั่งคั่ง ยั่งยืน เป็นประเทศพัฒนาแล้ว ด้วยการพัฒนาตามหลักปรัชญาของเศรษฐกิจพอเพียง” ภายใน ช่วงเวลาดังกล่าว เพื่อความสุขของคนไทยทุกคน

สถานการณ์ แนวโน้ม วิสัยทัศน์ และเป้าหมายในการพัฒนาประเทศ

๑. บทนำ

การพัฒนาประเทศไทยนับตั้งแต่แผนพัฒนาเศรษฐกิจและสังคมแห่งชาติ ฉบับที่ ๑ เป็นต้นมาได้ส่งผลให้ประเทศมีการพัฒนาในทุกมิติ ทั้งในด้านเศรษฐกิจที่ประเทศไทยได้รับการยกระดับเป็นประเทศ ในกลุ่มบนของกลุ่มประเทศระดับรายได้ปานกลาง ในด้านสังคมที่มีการพัฒนาคุณภาพชีวิตของประชาชนส่งผลให้ ประเทศไทยหลุดพ้นจากการเป็นประเทศยากจน และในด้านสิ่งแวดล้อมที่ประเทศไทยมีข้อได้เปรียบในความ หลากหลายเชิงนิเวศ อย่างไรก็ตาม ประเทศไทยยังมีความท้าทายต่อการพัฒนาที่สำคัญ อาทิ อัตราการขยายตัวทาง เศรษฐกิจในปี ๒๕๖๐ ที่ร้อยละ ๓.๙ ถือว่าอยู่ในระดับต่ำกว่าศักยภาพ เมื่อเทียบกับร้อยละ ๖.๐ ต่อปีในช่วงเวลา เกือบ ๖ ทศวรรษที่ผ่านมา โดยมีสาเหตุหลักจากการชะลอตัวของการลงทุนภายในประเทศและสถานการณ์ เศรษฐกิจโลกที่ยังไม่ฟื้นตัวได้เต็มที่ที่โครงสร้างเศรษฐกิจไทยที่ยังไม่สามารถขับเคลื่อนด้วยนวัตกรรมได้อย่างเต็ม ประสิทธิภาพภาคบริการและภาคเกษตรมีผลผลิตการผลิตในระดับต่ำ ขาดการนำเทคโนโลยีเข้ามาเพิ่ม ประสิทธิภาพในการผลิต ประกอบกับแรงงานไทยยังมีปัญหาเรื่องคุณภาพและสมรรถนะที่ไม่สอดคล้องกับ ความ ต้องการในการขับเคลื่อนการพัฒนาของประเทศ

นอกจากนั้น ศักยภาพและคุณภาพของประชากรไทยทุกช่วงวัยยังคงเป็นปัจจัยท้าทายสำคัญ ต่อการพัฒนาประเทศ แม้ว่าการเข้าถึงระบบบริการสาธารณะ การศึกษา บริการสาธารณสุข โครงสร้างพื้นฐานต่างๆ และการคุ้มครองทางสังคมอื่น ๆ ของคนไทยมีความครอบคลุมเพิ่มมากขึ้น แต่ยังคงมีปัญหาระบบคุณภาพการ ให้บริการที่มีมาตรฐานแตกต่างกันระหว่างพื้นที่ ซึ่งเป็นหนึ่งในสาเหตุหลักที่ทำให้ประเทศไทยยังคงมีปัญหาคอขวด เหลือมล้าในหลายมิติ ขณะที่ปัญหาด้านความยากจนยังคงเป็นประเด็นท้าทายในการยกระดับการพัฒนาประเทศ ให้ประชาชนมีรายได้สูงขึ้นและแก้ปัญหาความเหลื่อมล้ำอย่างยั่งยืน ขณะเดียวกันการวางกลยุทธ์ระยะยาวในการ ฟื้นฟู การใช้ และการรักษาทรัพยากรอย่างบูรณาการเพื่อการพัฒนาประเทศที่ผ่านมายังขาดความชัดเจน ส่งผลให้ ทรัพยากรธรรมชาติและสิ่งแวดล้อมของประเทศยังมีปัญหาการใช้อย่างสิ้นเปลืองและเสื่อมโทรมลงอย่างรวดเร็ว

ทั้งนี้ ปัญหาดังกล่าวข้างต้นมีสาเหตุส่วนหนึ่งมาจากประสิทธิภาพการบริหารจัดการภาครัฐ การพัฒนาประเทศขาดความต่อเนื่องและความยืดหยุ่นในการตอบสนองต่อความต้องการและปัญหาของประชาชน ขณะที่ความมั่นคงภายในประเทศยังมีหลายประเด็นที่ต้องเสริมสร้างให้เกิดความเข้มแข็ง ลดความขัดแย้งทาง ความคิดและอุดมการณ์ที่มีรากฐานมาจากความเหลื่อมล้ำ ความไม่เสมอภาค การขาดความเชื่อมั่นในกระบวนการ ยุติธรรม และปัญหาการขาดเสถียรภาพทางการเมืองตลอดจนส่งเสริมคนในชาติให้ยึดมั่นสถาบันหลักเป็นศูนย์รวม จิตใจให้เกิดความรักและความสามัคคี

ในขณะเดียวกัน การเปลี่ยนแปลงโครงสร้างประชากรที่มีสัดส่วนประชากรวัยแรงงานและวัยเด็ก ที่ลดลงและประชากรสูงอายุที่เพิ่มขึ้นอย่างต่อเนื่อง จะเป็นปัจจัยเสี่ยงสำคัญที่จะทำให้การพัฒนาประเทศในมิติต่าง ๆ มีความท้าทายมากขึ้น ทั้งในส่วนของเสถียรภาพทางการเงินการคลังของประเทศ ในการจัดสวัสดิการเพื่อดูแล ผู้สูงอายุที่เพิ่มสูงขึ้น การลงทุนและการออม การเจริญเติบโตทางเศรษฐกิจของประเทศ ความมั่นคงทางสังคม การบริหารจัดการทรัพยากรธรรมชาติอย่างยั่งยืนซึ่งจะเป็นประเด็นท้าทายต่อการขับเคลื่อนประเทศไปสู่การเป็น ประเทศพัฒนาแล้ว

๒. ปัจจัยและแนวโน้มที่คาดว่าจะส่งผลกระทบต่อการพัฒนาประเทศ

แม้ว่าประเทศไทยจะมีตำแหน่งที่ตั้งที่สามารถเป็นศูนย์กลางในการเชื่อมโยงในภูมิภาคและเป็นประตูสู่เอเชีย แต่การที่มีอาณาเขตติดกับประเทศเพื่อนบ้านหลายประเทศ ทำให้ปัญหาด้านเขตแดนกับประเทศเพื่อนบ้านยังคงเป็นความท้าทายด้านความมั่นคงในอนาคต นอกจากนี้ ประเทศไทยยังคงต้องให้ความสำคัญกับปัญหาด้านความมั่นคงอื่น ๆ ที่มีความซับซ้อน ละเอียดอ่อน และมีความเชื่อมโยงกันหลายมิติที่ อาจเป็นประเด็นท้าทายต่อการสร้างบรรยากาศความไว้วางใจระหว่างรัฐกับประชาชนและระหว่างประชาชนกับประชาชน ซึ่งรวมถึงการสร้างความสัมพันธ์ของคนในชาติที่จะนำไปสู่การแก้ปัญหาความขัดแย้งระหว่างกลุ่มประชากรไทยที่มีแนวคิดและความเชื่อที่แตกต่างกันอย่างยั่งยืนนอกจากนี้ การขยายอิทธิพลและการเพิ่มบทบาทของประเทศมหาอำนาจ ที่อาจก่อให้เกิดการเปลี่ยนแปลงไปสู่ระบบหลายขั้วอำนาจ หรือเกิดการย้ายขั้วอำนาจทางเศรษฐกิจ ซึ่งอาจส่งผลกระทบต่อเสถียรภาพทางเศรษฐกิจของประเทศในอนาคต ขณะที่องค์กรที่ไม่ใช่รัฐ อาทิ องค์กรระหว่างประเทศ และบริษัทข้ามชาติ จะมีบทบาทมากขึ้นในการกำหนดกฎ ระเบียบ ทิศทางความสัมพันธ์และมาตรฐานสากลต่างๆ ทั้งในด้านความมั่นคง และเศรษฐกิจ รวมทั้งการรวมกลุ่มเศรษฐกิจและ การเปิดเสรีในภูมิภาคที่นำไปสู่ความเชื่อมโยงในทุกกระบวน อาจก่อให้เกิดความเสี่ยงด้านอาชญากรรมข้ามชาติและเศรษฐกิจนอกระบบ รวมทั้งปัญหาอาชญากรรม การค้ามนุษย์ และการลักลอบเข้าเมือง

ในทางกลับกัน ความเปลี่ยนแปลงจากโลกาภิวัตน์และความก้าวหน้าทางวิทยาศาสตร์และเทคโนโลยีที่ได้รับการพัฒนาอย่างก้าวกระโดดจะก่อให้เกิดนวัตกรรมอย่างพลิกผัน อาทิ เทคโนโลยีปัญญาประดิษฐ์ อินเทอร์เน็ตในทุกสิ่ง การวิเคราะห์ข้อมูลขนาดใหญ่ หุ่นยนต์และโดรน เทคโนโลยีพันธุกรรมสมัยใหม่ และเทคโนโลยีทางการเงิน ซึ่งตัวอย่างแนวโน้มการพัฒนาเทคโนโลยีอย่างก้าวกระโดดเหล่านี้ คาดว่าจะเป็นปัจจัยสนับสนุนหลักที่ช่วยทำให้เศรษฐกิจโลกและเศรษฐกิจไทยมีแนวโน้มที่จะกลับมาขยายตัวได้เข้มแข็งขึ้น แนวโน้มสำคัญที่จำเป็นต้องมีการติดตามอย่างใกล้ชิด อาทิ การรวมกลุ่มทางการค้าและการลงทุนที่จะมีความหลากหลายเพิ่มมากขึ้น การแข่งขันที่คาดว่าจะรุนแรงขึ้นในการเพิ่มผลิตภาพและสร้างความหลากหลายของสินค้าและบริการที่ตอบโจทย์รูปแบบชีวิตใหม่ๆ

นอกจากนี้ ประเทศไทยคาดว่าจะเข้าสู่การเป็นสังคมสูงวัยระดับสุดยอดในปี ๒๕๗๔ จะก่อให้เกิดโอกาสใหม่ๆ ในการตอบสนองความต้องการของกลุ่มผู้บริโภครุ่นสูงวัยที่จะมีสัดส่วนเพิ่มขึ้นอย่างต่อเนื่อง รวมทั้งการคาดการณ์ว่าครอบครัวไทยจะมีขนาดเล็กลงและมีรูปแบบที่หลากหลายมากขึ้นประชากรในประเทศไทยจะมีช่วงอายุที่แตกต่างกันและจะมีกลุ่มคนช่วงอายุใหม่ๆ เพิ่มขึ้น ซึ่งจะส่งผลกระทบต่อทัศนคติและพฤติกรรมที่แตกต่างกัน ดังนั้น การเตรียมความพร้อมของประชากรให้มีคุณภาพและการนำเทคโนโลยีที่เหมาะสมมาใช้ในการผลิตและการบริการของประเทศจะเป็นความท้าทายสำคัญในระยะต่อไป

ในขณะเดียวกัน โครงสร้างประชากรที่เข้าสู่สังคมสูงวัย อาจทำให้เกิดความต้องการแรงงานต่างชาตินี้อีกเพิ่มขึ้นเพื่อทดแทนจำนวนแรงงานไทยที่ลดลง ซึ่งปัจจัยด้านการเปิดเสรีในภูมิภาคและความก้าวหน้าของการพัฒนาระบบคมนาคมขนส่งในภูมิภาคจะทำให้การเคลื่อนย้ายแรงงานและการย้ายถิ่นมีความสะดวกมากขึ้น และเป็นปัจจัยสำคัญที่จะทำให้เกิดการเคลื่อนย้ายประชากรเข้าออกประเทศเพิ่มมากขึ้น โดยเฉพาะในกลุ่มประชากรที่มีศักยภาพซึ่งมีแนวโน้มในการเคลื่อนย้ายไปเรียนหรือทำงานในทั่วทุกมุมโลกสูงขึ้น ทั้งนี้ การย้ายถิ่นส่วนใหญ่มีวัตถุประสงค์เพื่อแสวงหาโอกาสทางเศรษฐกิจที่ดีขึ้น จึงอาจจะเป็นไปได้ที่ประเทศไทยจะยังคงเป็นประเทศผู้รับของประชากรจากประเทศเพื่อนบ้านขณะที่ประชากรไทยโดยเฉพาะแรงงานทักษะอาจมีแรงจูงใจในการย้ายถิ่นไปยังประเทศที่มีระดับการพัฒนาที่ดีกว่า อาจทำให้การแย่งชิงแรงงานมีความรุนแรงมากขึ้น ซึ่งจะยิ่งทำให้เกิดความเสี่ยงต่อการเจริญเติบโตทางเศรษฐกิจและการเปลี่ยนแปลงของบริบทสังคมไทย

นอกจากนี้ ผลกระทบจากการเปลี่ยนแปลงสภาพภูมิอากาศคาดว่าจะมีความรุนแรงมากขึ้นทั้งในเชิงความผันผวน ความถี่ และขอบเขตที่กว้างขวางมากขึ้น ซึ่งจะสร้างความเสียหายต่อชีวิตและทรัพย์สินระบบโครงสร้างพื้นฐานที่จำเป็น ตลอดจนระบบผลิตทางการเกษตรที่สัมพันธ์ต่อเนื่องกับความมั่นคงด้านอาหารและน้ำ

ขณะที่ระบบนิเวศต่างๆ มีแนวโน้มเสื่อมโทรมลง และมีความเป็นไปได้ค่อนข้างสูงในการสูญเสียความสามารถในการรองรับความต้องการของมนุษย์ได้อย่างมีประสิทธิภาพอย่างไรก็ดี ระดับความรุนแรงของผลกระทบอันเกิดจากการเปลี่ยนแปลงภูมิอากาศโลกและความเสื่อมโทรมของระบบนิเวศต่าง ๆ ดังกล่าวที่แต่ละประเทศจะต้องเผชิญจะมีความแตกต่างกัน ทำให้การเป็นสังคมสีเขียวการรักษาและบริหารจัดการทรัพยากรธรรมชาติและสิ่งแวดล้อมอย่างบูรณาการจะได้รับความสำคัญและความสนใจจากนานาประเทศรวมทั้งประเทศไทยเพิ่มมากขึ้น พลังงานทดแทนและพลังงานทางเลือกรวมถึงการสร้างสมดุลความมั่นคงด้านพลังงานและอาหารมีแนวโน้มที่จะมีความสำคัญเพิ่มมากขึ้นกฎระเบียบและข้อตกลงด้านสิ่งแวดล้อมจะมีความเข้มข้นและเข้มงวดขึ้น โดยกรอบการพัฒนาตามข้อตกลงระหว่างประเทศต่างๆ ที่สำคัญ เช่น เป้าหมายการพัฒนาที่ยั่งยืน และบันทึกความตกลงปารีสจะได้รับการนำไปปฏิบัติอย่างจริงจังมากยิ่งขึ้น

แนวโน้มเหล่านี้จะก่อให้เกิดความท้าทายต่อการพัฒนาประเทศในหลายมิติ ทั้งในส่วนของการทำงานและอาชีพ สาขาการผลิตและบริการใหม่ๆ ความมั่นคงของประเทศอันเกิดจากภัยคุกคามและความเสี่ยงด้านอื่นๆ ที่ซับซ้อนขึ้น อาชญากรรมไซเบอร์ รูปแบบการก่อสงครามที่ใช้เทคโนโลยีเป็นเครื่องมือ การเคลื่อนย้ายอย่างเสรีและรวดเร็วของผู้คน เงินทุน ข้อมูลข่าวสาร องค์ความรู้ เทคโนโลยีและสินค้าและบริการ การปรับตัวต่อการเปลี่ยนแปลงสภาพภูมิอากาศที่รวดเร็วและคาดการณ์ได้ยากการเกิดขึ้นของโรคระบาด และโรคอุบัติใหม่ที่จะส่งผลให้การเฝ้าระวังด้านการสาธารณสุขในประเทศมีความสำคัญมากขึ้น อาจนำไปสู่ปัญหาความเหลื่อมล้ำที่ทวีความรุนแรงมากขึ้นได้ หากไม่มีมาตรการที่มีประสิทธิภาพในการป้องกันและรองรับผลกระทบต่างๆ ที่คาดว่าจะเกิดขึ้น ซึ่งรวมถึงการเตรียมความพร้อมเพื่อรองรับการเปลี่ยนแปลงทางเทคโนโลยีและนวัตกรรมแบบพลิกผันที่จะเกิดขึ้นอย่างรวดเร็วโดยเฉพาะอย่างยิ่งหากการเข้าถึงเทคโนโลยี โครงสร้างพื้นฐาน และองค์ความรู้สมัยใหม่มีระดับความแตกต่างกันระหว่างกลุ่มประชากรต่างๆ โดยการเปลี่ยนแปลงทางเทคโนโลยีและนวัตกรรมดังกล่าวจะส่งผลกระทบต่อทั้งการทำงานและอาชีพที่จะมีรูปแบบและลักษณะงานที่เปลี่ยนไป มีความต้องการแรงงานที่มีสมรรถนะสูงเพิ่มมากขึ้นหลายอาชีพอาจหายไปจากตลาดงานในปัจจุบันและบางอาชีพจะถูกทดแทนด้วยระบบอัตโนมัติโดยเฉพาะอาชีพที่ต้องการทักษะระดับต่ำ ก่อให้เกิดความเสี่ยงต่อความมั่นคงและคุณภาพชีวิตของประชาชนที่ปรับตัวไม่ทันหรือขาดความรู้และทักษะที่ทันกับยุคสมัยที่เปลี่ยนแปลงไปกระแสโลกาภิวัตน์ที่จะทำให้เกิดการพัฒนาขยายความเป็นเมืองวิถีชีวิตที่เปลี่ยนไปอย่างรวดเร็ว รวมทั้งการเปลี่ยนแปลงทางสภาพภูมิอากาศที่อาจจะมีผลกระทบรุนแรงมากยิ่งขึ้น ซึ่งปัจจัยทั้งหมดดังกล่าวจะส่งผลให้ปัญหาความยากจนและความเหลื่อมล้ำของประเทศมีความซับซ้อนมากยิ่งขึ้น

จากปัจจัยและแนวโน้มที่คาดว่าจะส่งผลกระทบต่อการพัฒนาประเทศในมิติต่างๆ ข้างต้น เห็นได้ว่าบริบทและสภาพแวดล้อมทั้งภายในและภายนอกประเทศมีแนวโน้มที่จะเปลี่ยนแปลงอย่างรวดเร็ว มีพลวัตสูง และมีความซับซ้อนหลากหลายมิติ ซึ่งจะส่งผลกระทบต่ออนาคตการพัฒนาประเทศอย่างมาก ดังนั้น การพัฒนาประเทศจึงจำเป็นต้องมียุทธศาสตร์การพัฒนาที่ครอบคลุมทุกมิติและทุกด้านการพัฒนาที่เกี่ยวข้อง มีความร่วมมือในลักษณะประชารัฐจากภาคส่วนต่างๆ ในรูปแบบของหุ้นส่วนการพัฒนาที่เป็นการดำเนินงานอย่างบูรณาการ เนื่องจากทุกมิติการพัฒนามีความเกี่ยวข้องซึ่งกันและกัน โดยประเทศไทยจำเป็นต้องมีทรัพยากรมนุษย์ที่มีคุณภาพ มีความรู้ สมรรถนะ และทักษะที่สอดคล้องกับการเปลี่ยนแปลงต่างๆ สามารถรู้เท่าทันและปรับตัวให้สามารถดำเนินชีวิตได้อย่างมีความสุข มีอาชีพที่มั่นคง สร้างรายได้ ท่ามกลางความเปลี่ยนแปลงกฎเกณฑ์และกติกาใหม่ๆ และมาตรฐานที่สูงขึ้น โดยเฉพาะในโลกที่มีการเปลี่ยนแปลงอย่างรวดเร็วซึ่งจำเป็นต้องมีการพัฒนาระบบและปัจจัยส่งเสริมต่าง ๆ ที่เกี่ยวข้องไปพร้อมกัน ทั้งในส่วนของระบบการเรียนการสอน และการพัฒนาทักษะฝีมือที่สอดคล้องกันกับการพัฒนาของคนในแต่ละช่วงวัย ระบบบริการสาธารณะ โครงสร้างพื้นฐาน รวมทั้งการให้ความสำคัญกับการส่งเสริมเทคโนโลยีและนวัตกรรม เพื่อให้ประเทศไทยสามารถยกระดับเป็นเจ้าของเทคโนโลยีและนวัตกรรมก้าวทันโลก จากการต่อยอดการพัฒนาบนพื้นฐานนโยบายไทยแลนด์ ๔.๐ ส่งผลให้เกิดการสร้างห่วงโซ่มูลค่าทางเศรษฐกิจในทั้งภาคอุตสาหกรรม ภาคเกษตรและภาคบริการ กระจายผลประโยชน์จากการพัฒนาลดปัญหาความเหลื่อมล้ำ และนำไปสู่การเสริมสร้างคุณภาพชีวิตของประชาชนทุกภาคส่วน

นอกจากนี้ ประเทศไทยต้องให้ความสำคัญกับการสร้างสมดุลความมั่นคงด้านพลังงานและอาหาร การรักษาไว้ซึ่งความหลากหลายเชิงนิเวศ การส่งเสริมการดำเนินชีวิตและธุรกิจ และการพัฒนาและขยายความเป็นเมืองที่เติบโตอย่างต่อเนื่องที่เป็นมิตรต่อสิ่งแวดล้อม พร้อมกับการมีข้อกำหนดของรูปแบบและกฎเกณฑ์ที่เกี่ยวข้องกับลักษณะการใช้พื้นที่ที่ชัดเจน ขณะที่การพัฒนาโครงสร้างพื้นฐานและระบบโลจิสติกส์ กฎหมาย ระบบภาษีต้องมีกลยุทธ์การพัฒนาที่สามารถอำนวยความสะดวกและส่งเสริมให้ประเทศมีศักยภาพการแข่งขันที่สูงขึ้น และสามารถใช้จุดแข็งในเรื่องตำแหน่งที่ตั้งทางภูมิศาสตร์ของประเทศให้เกิดประโยชน์ต่อการพัฒนาประเทศมากขึ้น รวมทั้งให้ความสำคัญของการรวมกลุ่มความร่วมมือกับนานาชาติในระดับภูมิภาคและระดับโลก เพื่อกระชับและสร้างสัมพันธ์ไมตรี เสริมสร้างความสัมพันธ์ทางการทูต ซึ่งจะก่อให้เกิดการสร้างพลังทางเศรษฐกิจและรักษาความมั่นคงของประเทศ โดยจำเป็นต้องสร้างความพร้อมในการที่จะยกระดับมาตรฐานและมีการปฏิบัติให้เป็นไปตามระเบียบกติกาสากลในด้านต่างๆ ขณะเดียวกันประเทศไทยจำเป็นต้องเร่งให้มีการปฏิรูประบบราชการและการเมืองเพื่อให้เกิดการบริหารราชการที่ดีและมีเสถียรภาพทางการเมือง มีการส่งเสริมคนในชาติให้ยึดมั่นสถาบันหลักเป็นศูนย์รวมจิตใจเพื่อให้เกิดความรักความสามัคคี และลดความขัดแย้งภายในประเทศ โดยที่นโยบายการพัฒนาต่างๆ จำเป็นต้องคำนึงถึงความสอดคล้องกับโครงสร้างและลักษณะพฤติกรรมของประชากรที่อาจจะมีแตกต่างจากปัจจุบันมากขึ้น

ดังนั้น ภายใต้เงื่อนไขโครงสร้างประชากร โครงสร้างเศรษฐกิจ สภาพสังคม สภาพภูมิอากาศ สิ่งแวดล้อม และปัจจัยการพัฒนาต่างๆ ที่เกี่ยวข้อง ส่งผลให้ประเทศไทยจำเป็นต้องมีการวางแผนการพัฒนาที่รอบคอบและครอบคลุม อย่างไรก็ตาม หลายประเด็นพัฒนาเป็นเรื่องที่ต้องใช้ระยะเวลาในการดำเนินงานเพื่อให้เกิดการปรับตัวซึ่งจะต้องหยั่งรากลึกกลงไปถึงการเปลี่ยนแปลงในเชิงโครงสร้างการขับเคลื่อนการพัฒนาให้ประเทศเจริญก้าวหน้าไปในอนาคตจึงจำเป็นต้องกำหนดวิสัยทัศน์ในระยะยาวที่ต้องบรรลุ พร้อมทั้งแนวยุทธศาสตร์หลักในด้านต่างๆ เพื่อเป็นกรอบในการขับเคลื่อนการพัฒนาอย่างบูรณาการบนพื้นฐานประชารัฐเพื่อยกระดับจุดแข็งและจุดเด่นของประเทศ และปรับปรุงแก้ไขจุดอ่อนและจุดด้อยต่าง ๆ อย่างเป็นระบบโดยยุทธศาสตร์ชาติจะเป็นเป้าหมายใหญ่ในการขับเคลื่อนประเทศ และถ่ายทอดไปสู่แผนในระดับอื่น ๆ เพื่อนำไปสู่การปฏิบัติทั้งในระดับยุทธศาสตร์ ภารกิจและพื้นที่ ซึ่งรวมถึงพื้นที่พิเศษต่างๆ อาทิ เขตเศรษฐกิจพิเศษชายแดน เขตพัฒนาพิเศษภาคตะวันออกเพื่อให้เกิดการพัฒนาประเทศสามารถดำเนินการได้อย่างมั่นคง มั่งคั่ง และ ยั่งยืน

มั่นคง มั่งคั่ง ยั่งยืน
STRONGER TOGETHER

๓. วิสัยทัศน์ประเทศไทย

วิสัยทัศน์ประเทศไทย 2580

“ประเทศไทยมีความมั่นคง มั่งคั่ง ยั่งยืน เป็นประเทศพัฒนาแล้ว ด้วยการพัฒนาตามหลักปรัชญาของเศรษฐกิจพอเพียง”

มั่นคง	มั่งคั่ง	ยั่งยืน
<ul style="list-style-type: none"> มีความมั่นคงปลอดภัยจากภัยและการเปลี่ยนแปลงทั้งภายในประเทศและภายนอกประเทศ และมีความมั่นคงในทุกมิติ ทั้งมิติเศรษฐกิจ สังคม สิ่งแวดล้อม และการเมือง ประเทศไทยมีความมั่นคงในเอกราชและอธิปไตย สังคมมีความปรองดองและความสามัคคี ประชาชนมีความมั่นคงในชีวิต มีงานและรายได้ที่มั่นคง มีที่อยู่อาศัยและความปลอดภัยในชีวิตทรัพย์สิน มีความมั่นคงของอาหาร พลังงาน และน้ำ 	<ul style="list-style-type: none"> ประเทศไทยมีการขยายตัวของเศรษฐกิจอย่างต่อเนื่องยกระดับเข้าสู่กลุ่มประเทศรายได้สูง ความเหลื่อมล้ำของการพัฒนาลดลง ประชากรได้รับผลประโยชน์จากการพัฒนาอย่างเท่าเทียมกัน เศรษฐกิจมีความสามารถในการแข่งขันสูง สร้างเศรษฐกิจและสังคมแห่งอนาคต และเป็นจุดสำคัญของการเชื่อมโยงในภูมิภาคทั้งการคมนาคมขนส่ง การผลิต การค้า การลงทุน มีความสมบูรณ์ในทุนที่จะสามารถสร้างการพัฒนาต่อเนื่อง อาทิ ทุนมนุษย์ ทุนทางปัญญา ทุนทางการเงินและทุนอื่นๆ 	<ul style="list-style-type: none"> การพัฒนาที่สามารถสร้างความเจริญด้านรายได้ และคุณภาพชีวิตของประชาชนอย่างต่อเนื่อง โดยไม่ใช้ทรัพยากรธรรมชาติเกินพอดี ไม่สร้างมลภาวะต่อสิ่งแวดล้อม มีการผลิตและการบริโภคเป็นมิตรกับสิ่งแวดล้อม และสอดคล้องกับกระบวนของประชาคมโลก คนมีความรับผิดชอบต่อสังคม มุ่งประโยชน์ส่วนรวมอย่างยั่งยืน ทุกภาคส่วนในสังคมยึดถือและปฏิบัติตามหลักปรัชญาของเศรษฐกิจพอเพียง

“ประเทศไทยมีความมั่นคง มั่งคั่ง ยั่งยืน เป็นประเทศพัฒนาแล้ว ด้วยการพัฒนาตามหลักปรัชญาของเศรษฐกิจพอเพียง” หรือเป็นคติพจน์ประจำชาติว่า “มั่นคง มั่งคั่ง ยั่งยืน” เพื่อสนองตอบต่อผลประโยชน์แห่งชาติ อันได้แก่ การมีเอกราช อธิปไตย การดำรงอยู่อย่างมั่นคง และยั่งยืนของสถาบันหลักของชาติและประชาชนจากภัยคุกคามทุกรูปแบบ การอยู่ร่วมกันในชาติอย่างสันติสุขเป็นปึกแผ่น มีความมั่นคงทางสังคมท่ามกลางพหุสังคมและการมีเกียรติและศักดิ์ศรีของความเป็นมนุษย์ความเจริญเติบโตของชาติ ความเป็นธรรมและความอยู่ดีมีสุขของประชาชน ความยั่งยืนของฐานทรัพยากรธรรมชาติสิ่งแวดล้อม ความมั่นคงทางพลังงานและอาหาร ความสามารถในการรักษาผลประโยชน์ของชาติภายใต้การเปลี่ยนแปลงของสภาวะแวดล้อมระหว่างประเทศ และการอยู่ร่วมกันอย่างสันติประสานสอดคล้องกันด้านความมั่นคงในประชาคมอาเซียนและประชาคมโลกอย่างมีเกียรติและศักดิ์ศรี

ความมั่นคง หมายถึง การมีความมั่นคงปลอดภัยจากภัยและการเปลี่ยนแปลงทั้งภายในประเทศและภายนอกประเทศในทุกระดับ ทั้งระดับประเทศ สังคม ชุมชน ครัวเรือน และปัจเจกบุคคล และมีความมั่นคงในทุกมิติ ทั้งมิติทางการทหาร เศรษฐกิจ สังคม สิ่งแวดล้อม และการเมือง เช่น ประเทศไทยมีความมั่นคงในเอกราชและอธิปไตย มีการปกครองระบอบประชาธิปไตยที่มีพระมหากษัตริย์ทรงเป็นประมุข สถาบันชาติ ศาสนา พระมหากษัตริย์มีความเข้มแข็งเป็นศูนย์กลางและเป็นที่ยึดเหนี่ยวจิตใจของประชาชน มีระบบการเมืองที่มั่นคงเป็นกลไกที่นำไปสู่การบริหารประเทศที่ต่อเนื่องและโปร่งใสตามหลักธรรมาภิบาล สังคมมีความปรองดองและความสามัคคี สามารถนีกกำลังเพื่อพัฒนาประเทศ ชุมชนมีความเข้มแข็ง ครอบครัวมีความอบอุ่น ประชาชนมีความมั่นคงในชีวิต มีงานและรายได้ที่มั่นคงพอเพียงกับการดำรงชีวิต มีการออมสำหรับวัยเกษียณ ความมั่นคงของอาหาร พลังงาน และน้ำ มีที่อยู่อาศัยและความปลอดภัยในชีวิตทรัพย์สิน

ความมั่งคั่ง หมายถึง ประเทศไทยมีการขยายตัวของเศรษฐกิจอย่างต่อเนื่องและมีความยั่งยืนจนเข้าสู่กลุ่มประเทศรายได้สูง ความเหลื่อมล้ำของการพัฒนาลดลง ประชากรมีความอยู่ดีมีสุขได้รับผลประโยชน์จากการพัฒนาอย่างเท่าเทียมกันมากขึ้น และมีการพัฒนาอย่างทั่วถึงทุกภาคส่วนมีคุณภาพชีวิตตามมาตรฐานขององค์การสหประชาชาติ ไม่มีประชาชนที่อยู่ในภาวะความยากจนเศรษฐกิจในประเทศไทยมีความเข้มแข็ง ขณะเดียวกันต้องมีความสามารถในการแข่งขันกับประเทศต่างๆทั้งในตลาดโลกและตลาดภายในประเทศเพื่อให้สามารถสร้างรายได้ทั้งจากภายในและภายนอกประเทศตลอดจนมีการสร้างฐานเศรษฐกิจและสังคมแห่งอนาคตเพื่อให้สอดรับกับบริบทการ

พัฒนาที่เปลี่ยนแปลงไป และประเทศไทยมีบทบาทที่สำคัญในเวทีโลก และมีความสัมพันธ์ทางเศรษฐกิจและการค้าอย่างแน่นแฟ้นกับประเทศในภูมิภาคเอเชีย เป็นจุดสำคัญของการเชื่อมโยงในภูมิภาค ทั้งการคมนาคมขนส่ง การผลิต การค้า การลงทุน และการทำธุรกิจ เพื่อให้เป็นพลังในการพัฒนา นอกจากนี้ยังมีความสมบูรณ์ในทุนที่สามารถสร้างการพัฒนาต่อเนื่องไปได้ ได้แก่ ทุนมนุษย์ ทุนทางปัญญาทุนทางการเงิน ทุนที่เป็นเครื่องมือเครื่องจักร ทุนทางสังคม และทุนทรัพยากรธรรมชาติและสิ่งแวดล้อม

ความยั่งยืน หมายถึง การพัฒนาที่สามารถสร้างความเจริญ รายได้ และคุณภาพชีวิตของประชาชนให้เพิ่มขึ้นอย่างต่อเนื่อง ซึ่งเป็นการเจริญเติบโตของเศรษฐกิจที่อยู่บนหลักการใช้ การรักษาและการฟื้นฟูฐานทรัพยากรธรรมชาติอย่างยั่งยืน ไม่ใช่ทรัพยากรธรรมชาติจนเกินพอดี ไม่สร้างมลภาวะต่อสิ่งแวดล้อมจนเกินความสามารถในการรองรับและเยียวยาของระบบนิเวศ การผลิตและการบริโภคเป็นมิตรกับสิ่งแวดล้อม และสอดคล้องกับเป้าหมายการพัฒนาที่ยั่งยืน ทรัพยากรธรรมชาติมีความอุดมสมบูรณ์มากขึ้นและสิ่งแวดล้อมมีคุณภาพดีขึ้น คนมีความรับผิดชอบต่อสังคม มีความเอื้ออาทร เสียสละเพื่อผลประโยชน์ส่วนรวม รัฐบาลมีนโยบายที่มุ่งประโยชน์ส่วนรวมอย่างยั่งยืนและให้ความสำคัญกับการมีส่วนร่วมของประชาชน และทุกภาคส่วนในสังคมยึดถือและปฏิบัติตามหลักปรัชญาของเศรษฐกิจพอเพียงเพื่อการพัฒนาอย่างสมดุล มีเสถียรภาพ และยั่งยืน

โดยมีเป้าหมายการพัฒนาประเทศ คือ **“ประเทศไทยมั่นคง ประชาชนมีความสุข เศรษฐกิจพัฒนาอย่างต่อเนื่อง สังคมเป็นธรรม ฐานทรัพยากรธรรมชาติยั่งยืน”** โดยยกระดับศักยภาพของประเทศในหลากหลายมิติ พัฒนาคนในทุกมิติและในทุกช่วงวัยให้เป็นคนดี เก่ง และมีคุณภาพ สร้างโอกาสและความเสมอภาคทางสังคม สร้างการเติบโตบนคุณภาพชีวิตที่เป็นมิตรกับสิ่งแวดล้อม และมีภาครัฐของประชาชนเพื่อประชาชนและประโยชน์ส่วนรวม โดยการประเมินผลการพัฒนาตามยุทธศาสตร์ชาติ ประกอบด้วย

- ๑) ความอยู่ดีมีสุขของคนไทยและสังคมไทย
- ๒) ชีตความสามารถในการแข่งขัน การพัฒนาเศรษฐกิจ และการกระจายรายได้
- ๓) การพัฒนาทรัพยากรมนุษย์ของประเทศ
- ๔) ความเท่าเทียมและความเสมอภาคของสังคม
- ๕) ความหลากหลายทางชีวภาพ คุณภาพสิ่งแวดล้อม และความยั่งยืนของทรัพยากรธรรมชาติ
- ๖) ประสิทธิภาพการบริหารจัดการและการเข้าถึงการให้บริการของภาครัฐ

๔. ประเด็นยุทธศาสตร์ชาติ

๔.๑ ยุทธศาสตร์ชาติด้านความมั่นคง

- (๑) การรักษาความสงบภายในประเทศ
- (๒) การป้องกันและแก้ไขปัญหาที่มีผลกระทบต่อความมั่นคง
- (๓) การพัฒนาศักยภาพของประเทศให้พร้อมเผชิญภัยคุกคามที่กระทบต่อความมั่นคง

ของชาติ

- (๔) การบูรณาการความร่วมมือด้านความมั่นคงกับอาเซียนและนานาชาติ รวมถึงองค์กร

ภาครัฐและที่มีใช้ภาครัฐ

- (๕) การพัฒนากลไกการบริหารจัดการความมั่นคงแบบองค์รวม

๔.๒ ยุทธศาสตร์ชาติด้านการสร้างความสามารถในการแข่งขัน

- (๑) การเกษตรสร้างมูลค่า
- (๒) อุตสาหกรรมและบริการแห่งอนาคต
- (๓) สร้างความหลากหลายด้านการท่องเที่ยว
- (๔) โครงสร้างพื้นฐาน เชื่อมไทย เชื่อมโลก
- (๕) พัฒนาเศรษฐกิจบนพื้นฐานผู้ประกอบการยุคใหม่

๔.๓ ยุทธศาสตร์ชาติด้านการพัฒนาและเสริมสร้างศักยภาพทรัพยากรมนุษย์

- (๑) การปรับเปลี่ยนค่านิยมและวัฒนธรรม
- (๒) การพัฒนาศักยภาพคนตลอดช่วงชีวิต
- (๓) ปฏิรูปกระบวนการเรียนรู้ที่ตอบสนองต่อการเปลี่ยนแปลงในศตวรรษที่ ๒๑
- (๔) การตระหนักถึงพหุปัญญาของมนุษย์ที่หลากหลาย
- (๕) การเสริมสร้างให้คนไทยมีสุขภาวะที่ดี
- (๖) การสร้างสภาพแวดล้อมที่เอื้อต่อการพัฒนาและเสริมสร้างศักยภาพทรัพยากรมนุษย์
- (๗) การเสริมสร้างศักยภาพการกีฬาในการสร้างคุณค่าทางสังคมและพัฒนาประเทศ

๔.๔ ยุทธศาสตร์ชาติด้านการสร้างโอกาสและความเสมอภาคทางสังคม

- (๑) การลดความเหลื่อมล้ำ สร้างความเป็นธรรมในทุกมิติ
- (๒) การกระจายศูนย์กลางความเจริญทางเศรษฐกิจ สังคม และเทคโนโลยี
- (๓) การเสริมสร้างพลังทางสังคม
- (๔) การเพิ่มขีดความสามารถของชุมชนท้องถิ่นในการพัฒนา การพึ่งตนเองและการจัดการ

ตนเอง

๔.๕ ยุทธศาสตร์ชาติด้านการสร้างการเติบโตบนคุณภาพชีวิตที่เป็นมิตรกับสิ่งแวดล้อม

- (๑) สร้างการเติบโตอย่างยั่งยืนบนสังคมเศรษฐกิจสีเขียว
- (๒) สร้างการเติบโตอย่างยั่งยืนบนสังคมเศรษฐกิจภาคทะเล
- (๓) สร้างการเติบโตอย่างยั่งยืนบนสังคมที่เป็นมิตรต่อสภาพภูมิอากาศ
- (๔) พัฒนาพื้นที่เมือง ชนบท เกษตรกรรมและอุตสาหกรรมเชิงนิเวศ มุ่งเน้นความเป็นเมืองที่เติบโตอย่างต่อเนื่อง
- (๕) พัฒนาความมั่นคงน้ำ พลังงาน และเกษตรที่เป็นมิตรต่อสิ่งแวดล้อม
- (๖) ยกระดับกระบวนการตัดสินใจกำหนดอนาคตประเทศ

๔.๖ ยุทธศาสตร์ชาติด้านการปรับสมดุลและพัฒนาระบบการบริหารจัดการภาครัฐ

- (๑) ภาครัฐที่ยึดประชาชนเป็นศูนย์กลาง ตอบสนองความต้องการ และให้บริการอย่างสะดวกรวดเร็ว โปร่งใส
- (๒) ภาครัฐบริหารงานแบบบูรณาการโดยมียุทธศาสตร์ชาติเป็นเป้าหมายและเชื่อมโยงการพัฒนาในทุกระดับ ทุกประเด็น ทุกภารกิจ และทุกพื้นที่
- (๓) ภาครัฐมีขนาดเล็กลง เหมาะสมกับภารกิจ ส่งเสริมให้ประชาชนและทุกภาคส่วนมีส่วนร่วมในการพัฒนาประเทศ
- (๔) ภาครัฐมีความทันสมัย
- (๕) บุคลากรภาครัฐเป็นคนดีและเก่ง ยึดหลักคุณธรรม จริยธรรม มีจิตสำนึกมีความสามารถสูง มุ่งมั่น และเป็นมืออาชีพ
- (๖) ภาครัฐมีความโปร่งใส ปลอดการทุจริตและประพฤติมิชอบ
- (๗) กฎหมายมีความสอดคล้องเหมาะสมกับบริบทต่าง ๆ และมีเท่าที่จำเป็น
- (๘) กระบวนการยุติธรรมเคารพสิทธิมนุษยชนและปฏิบัติต่อประชาชนโดยเสมอภาค

๑.๒ แผนพัฒนาเศรษฐกิจและสังคมแห่งชาติ ฉบับที่ ๑๓ (พ.ศ. ๒๕๖๖ – ๒๕๗๐)

แผนพัฒนาเศรษฐกิจและสังคมแห่งชาติ ฉบับที่ ๑๓ มีจุดมุ่งหมายสูงสุดเพื่อขับเคลื่อนการพัฒนาประเทศให้สามารถบรรลุผล ตามเป้าหมายการพัฒนาระยะยาวที่กำหนดไว้ในยุทธศาสตร์ชาติ โดยมุ่งหวังให้แผนพัฒนาเศรษฐกิจและสังคมแห่งชาติ ฉบับที่ ๑๓ (พ.ศ. ๒๕๖๖ – ๒๕๗๐) ทำหน้าที่เป็นกลไกในการขับเคลื่อนที่มีลำดับความสำคัญสูงต่อการพัฒนาประเทศใน ระยะ ๕ ปีและเพื่อผลักดันให้ประเทศสามารถก้าวข้ามความท้าทายต่าง ๆ เพื่อขับเคลื่อนสู่ความเจริญเติบโตที่ ทุกภาคส่วนได้รับประโยชน์อย่างเท่าเทียมกันโดยแผนพัฒนาเศรษฐกิจและสังคมแห่งชาติ ฉบับที่ ๑๓ ได้กำหนดทิศทางและเป้าหมายของการพัฒนาบนพื้นฐานของหลักการและแนวคิดที่สำคัญ ๔ ประการ ได้แก่

๑. หลักปรัชญาของเศรษฐกิจพอเพียง โดยการสืบสาน รักษา ต่อยอดการพัฒนาตามหลักปรัชญาของเศรษฐกิจพอเพียง ซึ่งตั้งอยู่บนพื้นฐานของ**ความพอประมาณ** **ความมีเหตุผล** **การสร้างภูมิคุ้มกันที่ดี** ควบคู่กับการใช้เงื่อนไข ๒ ประการเพื่อกำกับการกำหนดทิศทางและประเด็นการพัฒนาในส่วนต่าง ๆ ได้แก่ เงื่อนไขความรู้ โดยการใช้องค์ความรู้ทางวิชาการที่รอบด้าน และเงื่อนไขคุณธรรม โดยยึดถือผลประโยชน์ของประชาชน และเป็นธรรมในทุกมิติของสังคม

๒. แนวคิด Resilience ซึ่งเป็นแนวคิดที่มุ่งเน้นการลดความเปราะบางต่อความเปลี่ยนแปลงอันประกอบด้วยการพัฒนาความสามารถใน ๓ ระดับ ได้แก่

(๑) **การพร้อมรับ (Cope)** หมายถึง ความสามารถในการบริหารจัดการภายใต้สภาวะวิกฤติ ให้สามารถยืดหยุ่นและต้านทานความยากลำบาก รวมถึงฟื้นคืนกลับ สู่สภาวะปกติได้อย่างรวดเร็ว

(๒) **การปรับตัว (Adapt)** หมายถึง การปรับทิศทาง รูปแบบ และแนวทางการ พัฒนาให้สอดคล้องกับความเปลี่ยนแปลง พร้อมกระจายความเสี่ยงและปรับตัวอย่างเท่าทันเพื่อแสวงหาประโยชน์จากสิ่งที่เกิดขึ้น

(๓) **การเปลี่ยนแปลงเพื่อพร้อมเติบโตอย่างยั่งยืน (Transform)** หมายถึง การเปลี่ยนแปลงเชิงโครงสร้างและปัจจัยพื้นฐานให้สอดคล้องกับความเปลี่ยนแปลง

๓. เป้าหมายการพัฒนาอย่างยั่งยืนของสหประชาชาติซึ่งอยู่บนพื้นฐานของแนวคิด **“ไม่ทิ้งใครไว้ข้างหลัง”** โดยมุ่งเสริมสร้างคุณภาพชีวิตที่ดีให้กับประชาชนทุกกลุ่ม ทั้งในมิติของการมีปัจจัยที่จำเป็นสำหรับการดำรงชีวิตขั้นพื้นฐานที่เพียงพอ การมีสภาพแวดล้อมที่ดี การมีปัจจัยสนับสนุนให้มีสุขภาพที่สมบูรณ์ ทั้งทางร่างกายและจิตใจ การมีโอกาสที่จะใช้ศักยภาพของตนในการสร้างความเป็นอยู่ที่ดี รวมถึงการมุ่งส่งต่อทรัพยากรธรรมชาติและสิ่งแวดล้อมที่ดีไปยังคนรุ่นต่อไป

๔. โมเดลเศรษฐกิจ BCG ซึ่งเป็นแนวคิดการพัฒนาเศรษฐกิจใน ๓ รูปแบบควบคู่กัน ได้แก่ **เศรษฐกิจชีวภาพ** **เศรษฐกิจหมุนเวียน** และ**เศรษฐกิจสีเขียว** โดยอาศัยฐานศักยภาพและความเข้มแข็งของประเทศอันประกอบด้วยความหลากหลายทางชีวภาพและความหลากหลายทางวัฒนธรรม พร้อมกับการใช้ประโยชน์จากองค์ความรู้ทางดานวิทยาศาสตร์ เทคโนโลยี และนวัตกรรมในการสร้างมูลค่าเพิ่ม เพื่อผลักดันให้ประเทศมีการเจริญเติบโตทางเศรษฐกิจอย่างยั่งยืน และสามารถกระจายรายได้ โอกาส และ ความมั่งคั่งได้อย่างทั่วถึง

วัตถุประสงค์และเป้าหมายการพัฒนา

5 เป้าหมายหลัก 5 ตัวชี้วัด



17

การวางกรอบการพัฒนาประเทศในระยะ ๕ ปี ภายใต้แผนพัฒนาเศรษฐกิจและสังคมแห่งชาติ ฉบับที่ ๑๓ มีความมุ่งหมายที่จะเร่ง เพิ่มศักยภาพของประเทศในการรับมือกับความเสี่ยงที่อาจส่งผลกระทบต่อ และเสริมสร้างความสามารถในการสร้างสรรค์ประโยชน์จากโอกาสที่เกิดขึ้นได้อย่างเหมาะสมและทัน่วงที่การกำหนดทิศทางการพัฒนา ประเทศในระยะของแผนพัฒนาเศรษฐกิจและสังคมแห่งชาติ ฉบับที่ ๑๓ จึงมีวัตถุประสงค์เพื่อ พลิกโฉมประเทศไทยสู่ “สังคมก้าวหน้า เศรษฐกิจสร้างมูลค่าอย่างยั่งยืน” ซึ่งหมายถึงการสร้างการเปลี่ยนแปลงที่ครอบคลุมตั้งแต่ระดับโครงสร้าง นโยบาย และกลไก เพื่อมุ่งเสริมสร้างสังคมที่ก้าวทันพลวัตของโลก และเกื้อหนุนให้คนไทยมีโอกาสที่จะพัฒนา ตนเองได้อย่างเต็มศักยภาพ พร้อมกับการปรับโครงสร้างเศรษฐกิจไปสู่การขับเคลื่อนด้วยเทคโนโลยี นวัตกรรม และความคิดสร้างสรรค์ มีความสามารถในการสร้างมูลค่าเพิ่มที่สูง และคำนึงถึงความยั่งยืนด้านสิ่งแวดล้อม เพื่อให้เป็นไปตามวัตถุประสงค์ข้างต้น แผนพัฒนาเศรษฐกิจและสังคมแห่งชาติ ฉบับที่ ๑๓ ได้กำหนดเป้าหมายหลัก จำนวน ๕ ประการ ประกอบด้วย

๑. การปรับโครงสร้างการผลิตสู่เศรษฐกิจฐานนวัตกรรม โดยยกระดับขีดความสามารถในการแข่งขันของภาคการผลิตและบริการสำคัญให้สูงขึ้น และสามารถตอบโจทย์พัฒนาการของเทคโนโลยีและสังคมยุคใหม่ และเป็นมิตรต่อสิ่งแวดล้อม เชื่อมโยงเศรษฐกิจท้องถิ่นและผู้ประกอบการรายย่อยกับห่วงโซ่มูลค่าของ ภาคการผลิตและบริการเป้าหมาย รวมถึงพัฒนาระบบนิเวศที่ส่งเสริมการค้าการลงทุนและนวัตกรรม

๒. การพัฒนาคนสำหรับโลกยุคใหม่ โดยพัฒนาให้คนไทยมีทักษะและคุณลักษณะที่เหมาะสมกับโลกยุคใหม่ ทั้งทักษะในด้านความรู้ทักษะทางพฤติกรรม และคุณลักษณะตามบรรทัดฐานที่ดีของสังคม เตรียมพร้อมกำลังคนที่มีคุณภาพสอดคล้องกับความต้องการของตลาดแรงงาน เอื้อต่อการปรับโครงสร้าง เศรษฐกิจไปสู่ภาคการผลิตและบริการเป้าหมายที่มีศักยภาพและผลิตภาพสูงขึ้น รวมทั้งพัฒนาหลักประกันและความคุ้มครองทางสังคม เพื่อส่งเสริมความมั่นคงในชีวิต

๓. การมุ่งสู่สังคมแห่งโอกาสและความเป็นธรรม โดยลดความเหลื่อมล้ำทั้งในเชิงรายได้ความมั่งคั่ง และโอกาสในการแข่งขันของภาคธุรกิจ สนับสนุนช่วยเหลือกลุ่มเปราะบางและผู้ด้อยโอกาสให้มี โอกาสในการเลื่อนขั้นทางเศรษฐกิจและสังคม รวมถึงจัดให้มีบริการสาธารณะที่มีคุณภาพอย่างทั่วถึงและเท่าเทียม

๔. การเปลี่ยนผ่านไปสู่ความยั่งยืน โดยปรับปรุงการใช้ทรัพยากรธรรมชาติในการผลิตและบริการให้มีประสิทธิภาพและสอดคล้องกับขีดความสามารถในการรองรับของระบบนิเวศ แก้ไขปัญหามลพิษสำคัญ

ด้วยวิธีการที่ยั่งยืน โดยเฉพาะมลพิษทางอากาศ ชยะ และมลพิษทางน้ำ และลดการปล่อยก๊าซเรือนกระจกเพื่อมุ่งสู่ความเป็นกลางทางคาร์บอน (Carbon neutrality) ภายในครึ่งแรกของศตวรรษนี้

๕. การเสริมสร้างความสามารถของประเทศในการรับมือกับการเปลี่ยนแปลงและความเสี่ยง ภายใต้บริบทโลกใหม่ โดยการสร้างความพร้อมในการรับมือและแสวงหาโอกาสจากการเป็นสังคมสูงวัยการเปลี่ยนแปลงสภาพภูมิอากาศ ภัยโรคระบาด และภัยคุกคามทางไซเบอร์ พัฒนาโครงสร้างพื้นฐานและกลไกทางสถาบันที่เอื้อต่อการเปลี่ยนแปลงสู่ดิจิทัล รวมทั้งปรับปรุงโครงสร้างและระบบการบริหารงานของภาครัฐให้สามารถตอบสนองต่อการเปลี่ยนแปลงของบริบททางเศรษฐกิจสังคม และเทคโนโลยีได้อย่าง ทันเวลา มีประสิทธิภาพ และมีธรรมาภิบาล

เพื่อถ่ายทอดเป้าหมายหลักไปสู่ภาพของการขับเคลื่อนที่ชัดเจนในลักษณะของวาระการพัฒนา (Agenda) ที่เอื้อให้เกิดการทำงานร่วมกันของหลายหน่วยงานและหลายภาคส่วนในการผลักดันการพัฒนาในเรื่องใดเรื่องหนึ่งให้เกิดผลได้อย่างเป็นรูปธรรม แผนพัฒนาเศรษฐกิจและสังคมแห่งชาติ ฉบับที่ ๑๓ จึงได้กำหนด**หมุดหมายการพัฒนา จำนวน ๑๓ ประการ** ซึ่งเป็นการบ่งบอกถึงสิ่งที่ประเทศไทยปรารถนาจะ **‘เป็น’** มุ่งหวังจะ **‘มี’** หรือ **‘ต้องการจะ ‘ขจัด’** เพื่อสะท้อนประเด็นการพัฒนาที่มีลำดับความสำคัญสูงต่อการพลิกโฉมประเทศไทยสู่ **“สังคมก้าวหน้า เศรษฐกิจสร้างมูลค่าอย่างยั่งยืน”** และการบรรลุเป้าหมายหลักในช่วงระยะเวลา ๕ ปี ของแผนพัฒนาเศรษฐกิจและสังคมแห่งชาติ ฉบับที่ ๑๓ โดย**หมุดหมายการพัฒนาทั้ง ๑๓ ประการ**มีที่มาจาก**การประเมินโอกาสและความเสี่ยงของไทยในการพัฒนา ประเทศภายใต้กรอบของยุทธศาสตร์ชาติ** ซึ่งได้มีการพิจารณาถึงแนวโน้มการเปลี่ยนแปลงระดับโลก สถานการณ์การแพร่ระบาดของโรคโควิด-๑๙ รวมถึงผลการพัฒนาในประเทศไทยในระยะเวลาที่ผ่านมา ทั้งนี้ หมุดหมายการพัฒนาที่กำหนดขึ้นเป็นประเด็นที่มีลักษณะเชิงบูรณาการ ซึ่งสามารถนำไปสู่การพัฒนาทั้งในด้านเศรษฐกิจ สังคม ทรัพยากรธรรมชาติและสิ่งแวดล้อมไปพร้อม ๆ กัน ทำให้หมุดหมายแต่ละ ประการสามารถสนับสนุนเป้าหมายหลักได้มากกว่าหนึ่งข้อโดย**หมุดหมายทั้ง ๑๓ ประการ แบ่งออกได้เป็น ๔ มิติ** ดังนี้



เป้าหมายที่ ๓ การเพิ่มศักยภาพและบทบาทของผู้ประกอบการเกษตรในฐานะหุ้นส่วนเศรษฐกิจของห่วงโซ่ อุปทานที่ได้รับส่วนแบ่งประโยชน์อย่างเหมาะสมและเป็นธรรม

๒. กลยุทธ์การพัฒนา

กลยุทธ์ที่ ๑ การประยุกต์ใช้เทคโนโลยีและนวัตกรรมแบบมุ่งเป้า เพื่อให้เกิดการยกระดับกระบวนการผลิตและสร้างมูลค่าเพิ่ม

กลยุทธ์ที่ ๒ การส่งเสริมการผลิตและการขยายตัวของตลาด ของสินค้าเกษตรและผลิตภัณฑ์เกษตรแปรรูปที่มีมูลค่าเพิ่มสูง

กลยุทธ์ที่ ๓ การขยายผลรูปแบบเกษตรยั่งยืนที่เป็นมิตรกับสิ่งแวดล้อมและมีมูลค่าเพิ่มสูงจากแบบอย่างความสำเร็จในประเทศ

กลยุทธ์ที่ ๔ การพัฒนาระบบบริหารจัดการน้ำเพื่อการเกษตรให้มีความสมดุลระหว่างอุปสงค์ และอุปทานรวมทั้งการใช้น้ำซ้ำ

กลยุทธ์ที่ ๕ การส่งเสริมให้เอกชนลงทุนพัฒนาตลาดกลางและตลาดออนไลน์สินค้าเกษตรรวมถึงสินค้ากลุ่มปศุสัตว์และประมง

กลยุทธ์ที่ ๖ การสนับสนุนระบบประกันภัยและรับรองคุณภาพมาตรฐานสินค้าเกษตรและสินค้าเกษตร

กลยุทธ์ที่ ๗ การพัฒนาประสิทธิภาพการบริหารจัดการฟาร์มและกิจกรรมหลังการเก็บเกี่ยวเพื่อลดต้นทุนและเพิ่มมูลค่าผลผลิตของเกษตรกร

กลยุทธ์ที่ ๘ การส่งเสริมให้เกษตรกรมีที่ทำกินและรักษาพื้นที่เกษตรกรรมที่เหมาะสมไว้เป็นฐานการผลิต การเกษตร

กลยุทธ์ที่ ๙ การพัฒนาฐานข้อมูลและคลังข้อมูลที่เกี่ยวข้องกับการเกษตร รวมทั้งผลักดันให้มีการใช้ข้อมูลอย่างมีประสิทธิภาพ

กลยุทธ์ที่ ๑๐ การยกระดับขีดความสามารถของเกษตรกรและสถาบันเกษตรกร

กลยุทธ์ที่ ๑๑ การพัฒนากลไกเพื่อเชื่อมโยงภาคีต่าง ๆ ทั้งภาคเอกชน ส่วนราชการกลุ่มเกษตรกร และ นักวิชาการในพื้นที่ ในการเป็นหุ้นส่วนทางเศรษฐกิจในการพัฒนาภาคเกษตรตลอดห่วงโซ่อุปทาน

หมวดหมายที่ ๒ ไทยเป็นจุดหมายของการท่องเที่ยวที่เน้นคุณภาพและความยั่งยืน

๑. เป้าหมายการพัฒนา

เป้าหมายที่ ๑ การเปลี่ยนการท่องเที่ยวไทยเป็นการท่องเที่ยวคุณภาพสูงที่เชื่อมโยงกับอุตสาหกรรมและบริการที่มีศักยภาพอื่น

เป้าหมายที่ ๒ การปรับโครงสร้างการท่องเที่ยวให้พึ่งพานักท่องเที่ยวในประเทศและมีการกระจายโอกาส ทางเศรษฐกิจมากขึ้น

เป้าหมายที่ ๓ การท่องเที่ยวไทยต้องมีการบริหารจัดการอย่างยั่งยืนในทุกมิติ

๒. กลยุทธ์การพัฒนา

กลยุทธ์ที่ ๑ การส่งเสริมการพัฒนากิจกรรม สินค้า และบริการ การท่องเที่ยวมูลค่าเพิ่มสูง

กลยุทธ์ที่ ๒ การพัฒนาและยกระดับการท่องเที่ยวที่มีศักยภาพรองรับนักท่องเที่ยวทั่วไป

กลยุทธ์ที่ ๓ การยกระดับบริการและการบริหารจัดการการท่องเที่ยวให้ได้มาตรฐานเป็นที่ยอมรับของตลาดสากล

กลยุทธ์ที่ ๔ การพัฒนาทักษะและศักยภาพของบุคลากรในภาคการท่องเที่ยว

กลยุทธ์ที่ ๕ การปรับปรุงกฎหมาย/กฎระเบียบ และขั้นตอนที่ล่าสมัยและเป็นอุปสรรคต่อการทำธุรกิจและการขอใบอนุญาตของผู้ประกอบการรายย่อย

กลยุทธ์ที่ ๖ การพัฒนาระบบข้อมูลการทองเที่ยวให้เป็นระบบการท่องเที่ยวอัจฉริยะที่ผู้ประกอบการ และภาครัฐ สามารถเข้าถึงและใช้ประโยชน์ได้ง่าย

หมวดหมู่ที่ ๓ ไทยเป็นฐานการผลิตยานยนต์ไฟฟ้าที่สำคัญของโลก

๑. เป้าหมายการพัฒนา

เป้าหมายที่ ๑ การสร้างอุปสงค์ของรถยนต์ไฟฟ้าประเภทต่าง ๆ เพื่อการใช้ในประเทศและส่งออก

เป้าหมายที่ ๒ ผู้ประกอบการเดิมสามารถปรับตัวไปสู่การผลิตยานยนต์ไฟฟ้าและมีการลงทุนเทคโนโลยี ยานยนต์ไฟฟ้าที่สำคัญภายในประเทศ

เป้าหมายที่ ๓ การสร้างความพร้อมของปัจจัยสนับสนุนอย่างเป็นระบบ

๒. กลยุทธ์การพัฒนา

กลยุทธ์ที่ ๑ การส่งเสริมให้ผู้ใช้ยานยนต์ในภาคส่วนต่าง ๆ ปรับเปลี่ยนมาใช้ยานยนต์ไฟฟ้าเพิ่มมากขึ้น

กลยุทธ์ที่ ๒ การสนับสนุนให้เกิดการขยายตัวของตลาดส่งออกยานยนต์ไฟฟ้า

กลยุทธ์ที่ ๓ การกำหนดเป้าหมาย/แผน และดำเนินการเปลี่ยนผ่านอุตสาหกรรมยานยนต์เดิมไปสู่ยานยนต์ไฟฟ้าอย่างเป็นระบบชัดเจนตลอดทั้งห่วงโซ่อุปทาน ในระยะ ๕ ปี

กลยุทธ์ที่ ๔ การยกระดับขีดความสามารถของผู้ประกอบการไทยในการลงทุนผลิตยานยนต์ไฟฟ้าแบบเตอริและชิ้นส่วนสำคัญ

กลยุทธ์ที่ ๕ มาตรการสำหรับกลุ่มผู้ได้รับผลกระทบ

กลยุทธ์ที่ ๖ การวิจัยพัฒนาเทคโนโลยีและนวัตกรรมที่เกี่ยวข้องกับยานยนต์ไฟฟ้าและยานยนต์ไร้คนขับ

กลยุทธ์ที่ ๗ โครงสร้างพื้นฐานด้านพลังงานที่มีความพร้อมรองรับปริมาณการใช้งานยานยนต์ไฟฟ้าในอนาคตได้อย่างเหมาะสมและเพียงพอ

กลยุทธ์ที่ ๘ การปรับปรุงและจัดทำกฎระเบียบที่เกี่ยวข้องให้เอื้อกับการเติบโตของอุตสาหกรรมยานยนต์ไฟฟ้าและให้ความสำคัญกับการบูรณาการการทำงานร่วมกันระหว่างรัฐและเอกชน

กลยุทธ์ที่ ๙ การผลิตและพัฒนาทักษะแรงงานให้สอดคล้องกับความต้องการของอุตสาหกรรมยานยนต์ไฟฟ้า

กลยุทธ์ที่ ๑๐ มาตรฐานด้านคุณสมบัติและความปลอดภัย

กลยุทธ์ที่ ๑๑ การสนับสนุนเงินทุนให้กับผู้ประกอบการที่ลงทุนในอุตสาหกรรมยานยนต์พลังงานสะอาด

หมวดหมู่ที่ ๔ ไทยเป็นศูนย์กลางทางการแพทย์และสุขภาพมูลค่าสูง

๑. เป้าหมายการพัฒนา

เป้าหมายที่ ๑ ไทยมีศักยภาพในการสร้างมูลค่าทางเศรษฐกิจจากสินค้าและบริการสุขภาพ

เป้าหมายที่ ๒ องค์กรความรู้ด้านการแพทย์และสาธารณสุขมีศักยภาพ เอื้อต่อการสร้างมูลค่าเพิ่มในสินค้าและบริการทางสุขภาพ

เป้าหมายที่ ๓ ประชาชนไทยได้รับความเป็นธรรมในการเข้าถึงบริการสุขภาพ

เป้าหมายที่ ๔ ระบบบริหารจัดการภาวะฉุกเฉินด้านสุขภาพมีความพร้อมรองรับภัยคุกคามสุขภาพ

๒. กลยุทธ์การพัฒนา

กลยุทธ์ที่ ๑ การส่งเสริมบริการทางการแพทย์ที่มีศักยภาพในการสร้างมูลค่าทางเศรษฐกิจ

กลยุทธ์ที่ ๒ ผลักดันให้ประเทศไทยเป็นศูนย์กลางบริการเพื่อส่งเสริมสุขภาพระดับโลก

กลยุทธ์ที่ ๓ การสร้างมูลค่าเพิ่มให้อุตสาหกรรมทางการแพทย์และสุขภาพ

กลยุทธ์ที่ ๔ การสร้างเสริมขีดความสามารถทางวิชาการด้านการศึกษา วิจัย และเทคโนโลยีทางการแพทย์

กลยุทธ์ที่ ๕ การบริหารจัดการระบบบริการสุขภาพบนพื้นฐานความสมดุลทางเศรษฐกิจและสุขภาพของคนไทย

กลยุทธ์ที่ ๖ การยกระดับศักยภาพระบบบริหารจัดการภาวะฉุกเฉินด้านสาธารณสุข เพื่อลดผลกระทบต่อบริการทางเศรษฐกิจและสุขภาพ

หมวดหมู่ที่ ๕ ไทยเป็นประตูการค้าการลงทุนและยุทธศาสตร์ทางโลจิสติกส์ที่สำคัญของภูมิภาค

๑. เป้าหมายการพัฒนา

เป้าหมายที่ ๑ ไทยเป็นประตูการค้าการลงทุนในภูมิภาค

เป้าหมายที่ ๒ ไทยเป็นห่วงโซ่อุปทานของภูมิภาค

เป้าหมายที่ ๓ ไทยเป็นประตูและทางเชื่อมโครงข่ายคมนาคมและโลจิสติกส์ของภูมิภาค

๒. กลยุทธ์การพัฒนา

กลยุทธ์ที่ ๑ การสร้างจุดยืนของไทยภายใต้บริบทโลกใหม่

กลยุทธ์ที่ ๒ พัฒนาโครงสร้างพื้นฐานและปัจจัยสนับสนุนเพื่อเป็นประตูการค้าการลงทุนและฐานเศรษฐกิจสำคัญของภูมิภาค

กลยุทธ์ที่ ๓ ผลักดันการลงทุนเพื่อปรับโครงสร้างอุตสาหกรรมเป้าหมายสู่ไทยแลนด์ ๔.๐

หมวดหมู่ที่ ๖ ไทยเป็นฐานการผลิตอุปกรณ์อิเล็กทรอนิกส์อัจฉริยะที่สำคัญของโลก

๑. เป้าหมายการพัฒนา

เป้าหมายที่ ๑ เศรษฐกิจดิจิทัลภายในประเทศมีการขยายตัวเพิ่มขึ้น

เป้าหมายที่ ๒ การส่งออกของอุตสาหกรรมอิเล็กทรอนิกส์อัจฉริยะของประเทศเพิ่มขึ้น

เป้าหมายที่ ๓ อุตสาหกรรมดิจิทัลและอุตสาหกรรมอิเล็กทรอนิกส์อัจฉริยะของประเทศมีความเข้มแข็งขึ้น

๒. กลยุทธ์การพัฒนา

กลยุทธ์ที่ ๑ การขับเคลื่อนสังคมและเศรษฐกิจไทยด้วยดิจิทัล

กลยุทธ์ที่ ๒ การพัฒนาต่อยอดฐานอุตสาหกรรมไฟฟ้าและอิเล็กทรอนิกส์

กลยุทธ์ที่ ๓ อุตสาหกรรมดิจิทัลในประเทศที่สามารถแข่งขันได้

กลยุทธ์ที่ ๔ การพัฒนาระบบนิเวศเพื่อสนับสนุนการพัฒนาอุตสาหกรรมอิเล็กทรอนิกส์อัจฉริยะอุตสาหกรรมและบริการดิจิทัล

๒. มิติโอกาสและความเสมอภาคทางเศรษฐกิจและสังคม

หมวดหมู่ที่ ๗ ไทยมีวิสาหกิจขนาดกลางและขนาดย่อมที่เข้มแข็ง มีศักยภาพสูง และสามารถแข่งขันได้

๑. เป้าหมายการพัฒนา

เป้าหมายที่ ๑ วิสาหกิจขนาดกลางและขนาดย่อมมีสภาพแวดล้อมที่เอื้ออำนวยต่อการเติบโต และแข่งขันได้

เป้าหมายที่ ๒ วิสาหกิจขนาดกลางและขนาดย่อม มีศักยภาพสูงในการดำเนินธุรกิจสามารถยกระดับและปรับตัวเข้าสู่ การแข่งขันใหม่

เป้าหมายที่ ๓ วิสาหกิจขนาดกลางและขนาดย่อมสามารถเข้าถึงและได้รับการส่งเสริมอย่างมีประสิทธิภาพจากภาครัฐ

๒. กลยุทธ์การพัฒนา

กลยุทธ์ที่ ๑ การพัฒนาระบบนิเวศให้เอื้ออำนวยต่อการทำธุรกิจและการยกระดับความสามารถในการแข่งขัน ของวิสาหกิจขนาดกลางและขนาดย่อม

กลยุทธ์ที่ ๒ การพัฒนาแพลตฟอร์มเชื่อมโยงฐานข้อมูลวิสาหกิจขนาดกลางและขนาดย่อมและส่งเสริมให้วิสาหกิจขนาดกลางและขนาดย่อมเข้าสู่ระบบ

กลยุทธ์ที่ ๓ จัดให้มีกลไกทางการเงินที่เหมาะสมกับลักษณะเฉพาะของวิสาหกิจขนาดกลางและขนาดย่อมเพื่อให้วิสาหกิจขนาดกลางและขนาดย่อมทุกกลุ่มสามารถเข้าถึงแหล่งทุนได้อย่างทั่วถึง

กลยุทธ์ที่ ๔ การส่งเสริมการพัฒนาวิสาหกิจขนาดกลางและขนาดย่อมให้เป็นผู้ประกอบการในยุคดิจิทัล

กลยุทธ์ที่ ๕ การยกระดับประสิทธิภาพกระบวนการส่งเสริมวิสาหกิจขนาดกลางและขนาดย่อมของภาครัฐ

กลยุทธ์ที่ ๖ การพัฒนาระบบนิเวศน์ให้เอื้อต่อการสร้างธุรกิจสตาร์ทอัพและผู้ประกอบการที่ขับเคลื่อนด้วยนวัตกรรม รวมทั้งให้เข้าถึงแหล่งเงินทุนที่เหมาะสมและเชื่อมโยงเข้าสู่เครือข่ายระดับโลกและยกระดับสู่ตลาดต่างประเทศ

กลยุทธ์ที่ ๗ การส่งเสริมวิสาหกิจเพื่อสังคมให้มีศักยภาพการดำเนินการในเชิงธุรกิจ

หมวดหมู่ที่ ๘ ไทยมีพื้นที่และเมืองอัจฉริยะที่น่าอยู่ ปลอดภัย เดิมน้อยได้อย่างยั่งยืน

๑. เป้าหมายการพัฒนา

เป้าหมายที่ ๑ การเจริญเติบโตทางเศรษฐกิจของภาคและการลงทุนในเขตเศรษฐกิจพิเศษขยายตัวเพิ่มขึ้น

เป้าหมายที่ ๒ ความไม่เสมอภาคในการกระจายรายได้ของภาคลดลง

เป้าหมายที่ ๓ การพัฒนาเมืองให้มีความน่าอยู่ อย่างยั่งยืน มีความพร้อมในการรับมือและปรับตัวต่อการเปลี่ยนแปลงทุกรูปแบบ เพื่อให้ประชาชนทุกกลุ่มมีคุณภาพชีวิตที่ดีอย่างทั่วถึง

๒. กลยุทธ์การพัฒนา

กลยุทธ์ที่ ๑ การสร้างความเข้มแข็งเศรษฐกิจฐานราก

กลยุทธ์ที่ ๒ การส่งเสริมกลไกความร่วมมือภาครัฐ เอกชน ประชาชน และประชาสังคมเพื่อการพัฒนาพื้นที่และมี

กลยุทธ์ที่ ๓ การสร้างความพร้อมด้านโครงสร้างพื้นฐาน โลจิสติกส์ และดิจิทัลรองรับพื้นที่เศรษฐกิจหลักและเมือง

กลยุทธ์ที่ ๔ การเสริมสร้างความเข้มแข็งในการบริหารจัดการพื้นที่และเมือง

หมวดหมู่ที่ ๙ ไทยมีความยากจนข้ามรุ่นลดลง และคนไทยทุกคนมีความคุ้มครองทางสังคมที่เพียงพอเหมาะสม

๑. เป้าหมายการพัฒนา

เป้าหมายที่ ๑ คริวเรือนที่มีแนวโน้มกลายเป็นครัวเรือนยากจนข้ามรุ่น มีโอกาสในการเลื่อนสถานะทางเศรษฐกิจและสังคม จนสามารถหลุดพ้นจากความยากจนได้อย่างยั่งยืน

เป้าหมายที่ ๒ คนทุกช่วงวัยได้รับความคุ้มครองทางสังคมที่เพียงพอต่อการดำรงชีวิต

๒. กลยุทธ์การพัฒนา

กลยุทธ์ที่ ๑ การแก้ปัญหาความยากจนข้ามรุ่นแบบมุ่งเป้าให้ครัวเรือนหลุดพ้นความยากจนอย่างยั่งยืน

กลยุทธ์ที่ ๒ การสร้างโอกาสที่เสมอภาคแก่เด็กจากครัวเรือนยากจนข้ามรุ่น

กลยุทธ์ที่ ๓ การยกระดับความคุ้มครองทางสังคมสำหรับคนทุกช่วงวัย

กลยุทธ์ที่ ๔ การพัฒนาระบบความคุ้มครองทางสังคมให้มีประสิทธิภาพ

กลยุทธ์ที่ ๕ การบูรณาการฐานข้อมูลเพื่อลดความยากจนข้ามรุ่นและจัดความคุ้มครองทางสังคม

๓. มิติความยั่งยืนของทรัพยากรธรรมชาติและสิ่งแวดล้อม

หมวดหมู่ที่ ๑๐ ไทยมีเศรษฐกิจหมุนเวียนและสังคมคาร์บอนต่ำ

๑. เป้าหมายการพัฒนา

เป้าหมายที่ ๑ การเพิ่มมูลค่าจากเศรษฐกิจหมุนเวียน และการใช้ทรัพยากรอย่างมีประสิทธิภาพ

เป้าหมายที่ ๒ การอนุรักษ์ ฟื้นฟูและใช้ประโยชน์จากทรัพยากรธรรมชาติอย่างยั่งยืน

เป้าหมายที่ ๓ การสร้างสังคมคาร์บอนต่ำและยั่งยืน

๒. กลยุทธ์การพัฒนา

กลยุทธ์ที่ ๑ การพัฒนาอุตสาหกรรมและบริการตามหลักเศรษฐกิจหมุนเวียนและสังคมคาร์บอนต่ำ

กลยุทธ์ที่ ๒ การสร้างรายได้สุทธิให้ชุมชน ท้องถิ่นและเกษตรกรจากเศรษฐกิจหมุนเวียนและสังคม

คาร์บอนต่ำ

กลยุทธ์ที่ ๓ การฟื้นฟูทรัพยากรธรรมชาติและเพิ่มประสิทธิภาพการใช้ทรัพยากรอย่างชาญฉลาดบนหลักปรัชญาของเศรษฐกิจพอเพียง

กลยุทธ์ที่ ๔ การพัฒนาเทคโนโลยี นวัตกรรมและกลไกสนับสนุนเศรษฐกิจหมุนเวียนและสังคมคาร์บอนต่ำ

กลยุทธ์ที่ ๕ การปรับพฤติกรรมทางเศรษฐกิจและการดำรงชีพเข้าสู่วิถีชีวิตใหม่อย่างยั่งยืน

หมวดหมู่ที่ ๑๑ ไทยสามารถลดความเสี่ยงและผลกระทบจากภัยธรรมชาติและ การเปลี่ยนแปลงสภาพภูมิอากาศ

๑. เป้าหมายการพัฒนา

เป้าหมายที่ ๑ ความเสียหายและผลกระทบจากภัยธรรมชาติและ การเปลี่ยนแปลงสภาพภูมิอากาศลดลง

เป้าหมายที่ ๒ ความเสี่ยงจากภัยธรรมชาติและ การเปลี่ยนแปลงสภาพภูมิอากาศลดลง

เป้าหมายที่ ๓ สังคมไทยมีภูมิคุ้มกันจากภัยธรรมชาติและ การเปลี่ยนแปลงสภาพภูมิอากาศ

๒. กลยุทธ์การพัฒนา

กลยุทธ์ที่ ๑ การป้องกันและลดผลกระทบจากภัยธรรมชาติและ การเปลี่ยนแปลงสภาพภูมิอากาศในพื้นที่สำคัญ

กลยุทธ์ที่ ๒ การพัฒนาและเพิ่มศักยภาพประชาชนและชุมชนในการรับมือกับภัยธรรมชาติและ การเปลี่ยนแปลงสภาพภูมิอากาศ

กลยุทธ์ที่ ๓ การใช้วิทยาศาสตร์และเทคโนโลยีในการบริหารจัดการความเสี่ยงจากภัยธรรมชาติและ การเปลี่ยนแปลงสภาพภูมิอากาศ

กลยุทธ์ที่ ๔ การอนุรักษ์ฟื้นฟูทรัพยากรธรรมชาติระบบนิเวศเพื่อป้องกันและลดผลกระทบจากภัยธรรมชาติและ การเปลี่ยนแปลงสภาพภูมิอากาศ

กลยุทธ์ที่ ๕ การส่งเสริมความร่วมมือกับต่างประเทศเพื่อบริหารจัดการ และลดความเสี่ยงจากภัยธรรมชาติและ การเปลี่ยนแปลงสภาพภูมิอากาศ

๔. มิติปัจจัยผลักดันการพลิกโฉมประเทศ

หมวดหมู่ที่ ๑๒ ไทยมีกำลังคนสมรรถนะสูง มุ่งเรียนรู้อย่างต่อเนื่อง ตอบโจทย์การพัฒนาแห่งอนาคต

๑. เป้าหมายการพัฒนา

เป้าหมายที่ ๑ คนไทยได้รับการพัฒนาอย่างเต็มศักยภาพในทุกช่วงวัย มีสมรรถนะที่จำเป็นสำหรับโลกยุคใหม่ มีคุณลักษณะตามบรรทัดฐานที่ดีของสังคม มีคุณธรรม จริยธรรม และมีภูมิคุ้มกัน ต่อการเปลี่ยนแปลงอย่างพลิกโฉมฉับพลันของโลก สามารถดำรงชีวิตร่วมกันในสังคม ได้อย่างสงบสุข

เป้าหมายที่ ๒ กำลังคนมีสมรรถนะสูง สอดคล้องกับความต้องการของภาคการผลิตเป้าหมาย และสามารถ สร้างงานอนาคต

เป้าหมายที่ ๓ ประชาชนทุกกลุ่มเข้าถึงการเรียนรู้ตลอดชีวิต

๒. กลยุทธ์การพัฒนา

กลยุทธ์ที่ ๑ คนไทยทุกช่วงวัยได้รับการพัฒนาในทุกมิติ

กลยุทธ์ที่ ๒ การพัฒนากำลังคนสมรรถนะสูง

กลยุทธ์ที่ ๓ ส่งเสริมการเรียนรู้ตลอดชีวิต

หมวดหมู่ที่ ๑๓ ไทยมีภาครัฐที่ทันสมัย มีประสิทธิภาพ และตอบโจทย์ประชาชน

๑. เป้าหมายการพัฒนา

เป้าหมายที่ ๑ การบริการภาครัฐ มีคุณภาพ เข้าถึงได้

เป้าหมายที่ ๒ ภาครัฐที่มีขีดสมรรถนะสูง คล่องตัว

๒. กลยุทธ์การพัฒนา

กลยุทธ์ที่ ๑ การพัฒนาคุณภาพในการให้บริการภาครัฐที่ตอบโจทย์ สะดวก และประหยัด

กลยุทธ์ที่ ๒ การปรับเปลี่ยนการบริหารจัดการและโครงสร้างของภาครัฐให้ยืดหยุ่น เชื่อมโยง เปิดกว้างและมีประสิทธิภาพเพื่อรองรับการเปลี่ยนแปลงที่เอื้อต่อการพัฒนาประเทศ

กลยุทธ์ที่ ๓ การปรับเปลี่ยนภาครัฐเป็นรัฐบาลดิจิทัลที่ใช้ข้อมูลในการบริหารจัดการเพื่อการพัฒนาประเทศ

กลยุทธ์ที่ ๔ การสร้างระบบบริหารภาครัฐที่ส่งเสริมการปรับเปลี่ยนและพัฒนาบุคลากร ให้มีทักษะที่จำเป็นในการให้บริการภาครัฐดิจิทัลและปรับปรุงกฎหมาย ระเบียบ มาตรการภาครัฐให้เอื้อต่อการพัฒนาประเทศ

๑.๓ เป้าหมายการพัฒนาที่ยั่งยืน (Sustainable Development Goals : SDGs)

มีทั้งหมด ๑๗ เป้าหมาย (Goals) ภายใต้หนึ่งเป้าหมายจะประกอบไปด้วยเป้าหมายย่อย ๆ ที่เรียกว่า เป้าประสงค์ (Targets) ซึ่งมีจำนวนทั้งหมด ๑๖๙ เป้าประสงค์ และพัฒนา ตัวชี้วัด (Indicators) จำนวน ๒๓๒ ตัวชี้วัด (ทั้งหมด ๒๔๔ ตัวชี้วัดแต่มีตัวที่ซ้ำ ๑๒ ตัว) เพื่อติดตามความก้าวหน้าของเป้าประสงค์ดังกล่าว

เป้าหมายการพัฒนาทั้ง ๑๗ ข้อ สะท้อน ๓ เสาหลักของมิติความยั่งยืน (Three Pillars of Sustainability) คือ มิติด้านสังคม เศรษฐกิจ และสิ่งแวดล้อม บวกกับอีก ๒ มิติ คือ มิติด้านสันติภาพและสถาบัน และมิติด้านหุ้นส่วนการพัฒนา ที่เชื่อมร้อยทุกมิติของความยั่งยืนไว้ด้วยกัน รวมเป็น ๕ มิติ องค์การสหประชาชาติ แบ่งเป้าหมาย ๑๗ ข้อ ออกเป็น ๕ กลุ่ม (เรียกว่า ๕ Ps) ประกอบด้วย

๑. People (มิติด้านสังคม) : ครอบคลุมเป้าหมายที่ ๑ ถึง เป้าหมายที่ ๕

๒. Prosperity (มิติด้านเศรษฐกิจ) : ครอบคลุมเป้าหมายที่ ๗ ถึง เป้าหมายที่ ๑๑

๓. Planet (มิติด้านสิ่งแวดล้อม) : ครอบคลุมเป้าหมายที่ ๖ เป้าหมายที่ ๑๒ และ ๑๕

๔. Peace (มิติด้านสันติภาพและสถาบัน) : ครอบคลุมเป้าหมายที่ ๑๖

๕. Partnership (มิติด้านหุ้นส่วนการพัฒนา) : ครอบคลุมเป้าหมายที่ ๑๗

เป้าหมายที่ ๑ : ยุติความยากจนทุกรูปแบบในทุกที่

เป้าหมายที่ ๒ : ยุติความหิวโหย บรรลุความมั่นคงทางอาหารและยกระดับโภชนาการและส่งเสริมเกษตรกรรมที่ยั่งยืน

เป้าหมายที่ ๓ : สร้างหลักประกันว่าคนมีชีวิตที่มีสุขภาพดีและส่งเสริมสวัสดิภาพสำหรับทุกคนในทุกวัย

เป้าหมายที่ ๔ : สร้างหลักประกันว่าทุกคนมีการศึกษาที่มีคุณภาพอย่างครอบคลุมและเท่าเทียม และสนับสนุนโอกาสในการเรียนรู้ตลอดชีวิต

เป้าหมายที่ ๕ : บรรลุความเสมอภาคระหว่างเพศและให้อำนาจของผู้หญิงและเด็กหญิงทุกคน

เป้าหมายที่ ๖ : สร้างหลักประกันเรื่องน้ำและการสุขาภิบาลให้มีการจัดการอย่างยั่งยืนและมีสภาพพร้อมใช้สำหรับทุกคน

เป้าหมายที่ ๗ : สร้างหลักประกันว่าทุกคนเข้าถึงพลังงานสมัยใหม่ในราคาที่สามารถซื้อหาได้ เชื่อถือได้และยั่งยืน

เป้าหมายที่ ๘ : ส่งเสริมการเติบโตทางเศรษฐกิจที่ต่อเนื่อง ครอบคลุม และยั่งยืน การจ้างงานเต็มที่ และมีผลิตภาพ และการมีงานที่สมควรสำหรับทุกคน

เป้าหมายที่ ๙ : สร้างโครงสร้างพื้นฐานที่มีความทนทาน ส่งเสริมการพัฒนาอุตสาหกรรมที่ครอบคลุมและยั่งยืน และส่งเสริมนวัตกรรม

เป้าหมายที่ ๑๐ : ลดความไม่เสมอภาคภายในและระหว่างประเทศ

เป้าหมายที่ ๑๑ : ทำให้เมืองและการตั้งถิ่นฐานของมนุษย์มีความปลอดภัย ท้าวมั่น พร้อมรับการเปลี่ยนแปลงและยั่งยืน

เป้าหมายที่ ๑๒ : สร้างหลักประกันให้มีแบบแผนการผลิตและการบริโภคที่ยั่งยืน

เป้าหมายที่ ๑๓ : ปฏิบัติการอย่างเร่งด่วนเพื่อต่อสู้กับการเปลี่ยนแปลงสภาพภูมิอากาศ และผลกระทบที่เกิดขึ้น

เป้าหมายที่ ๑๔ : อนุรักษ์และใช้ประโยชน์จากมหาสมุทร ทะเลและทรัพยากรทางทะเลและทรัพยากรทางทะเลอย่างยั่งยืนเพื่อการพัฒนาที่ยั่งยืน

เป้าหมายที่ ๑๕ : ปกป้อง ปันฟู และสนับสนุนการใช้ระบบนิเวศบนบกอย่างยั่งยืน จัดการป่าไม้อย่างยั่งยืน ต่อสู้การกลายสภาพเป็นทะเลทราย หยุดการเสื่อมโทรมของที่ดินและฟื้นสภาพกลับมาใหม่ และหยุดการสูญเสียดังกล่าวหลายทางชีวภาพ

เป้าหมายที่ ๑๖ : ส่งเสริมสังคมที่สงบสุขและครอบคลุม เพื่อการพัฒนาที่ยั่งยืน ให้ทุกคนเข้าถึงความยุติธรรม และสร้างสถาบันที่มีประสิทธิภาพ รับผิดชอบ และครอบคลุมในทุกระดับ

เป้าหมายที่ ๑๗ : เสริมความเข้มแข็งให้แก่กลไกการดำเนินงานและฟื้นฟูสภาพหุ้นส่วนความร่วมมือระดับโลกสำหรับการพัฒนาที่ยั่งยืน



๑.๔ แผนพัฒนาภาค/แผนพัฒนากลุ่มจังหวัด/แผนพัฒนาจังหวัด

แผนพัฒนาภาคตะวันออก



21

วัตถุประสงค์ เป้าหมาย และตัวชี้วัด

๑. เพื่อกระจายความเจริญและโอกาสทางเศรษฐกิจไปสู่ภูมิภาคอย่างทั่วถึงมากขึ้น

เป้าหมาย : ลดช่องว่างรายได้ระหว่างภาคและมีการกระจายรายได้ที่เป็นธรรมมากขึ้น

ตัวชี้วัด : - ผลิตภัณฑ์ภาคต่อหัวระหว่างภาค
- สัมประสิทธิ์การกระจายรายได้ระดับภาค

๒. เพื่อพัฒนาเมืองศูนย์กลางของจังหวัดให้เป็นเมืองน่าอยู่สำหรับคนทุกกลุ่ม

เป้าหมาย : เพิ่มจำนวนเมืองศูนย์กลางของจังหวัดเป็นเมืองน่าอยู่สำหรับคนทุกกลุ่มในสังคม

ตัวชี้วัด : เมืองศูนย์กลางของจังหวัดที่ได้รับการพัฒนาเป็นเมืองน่าอยู่

๓. เพื่อพัฒนาและฟื้นฟูพื้นที่ฐานเศรษฐกิจหลักให้ขยายตัวอย่างเป็นมิตรต่อสิ่งแวดล้อมและเพิ่มคุณภาพชีวิตของคนในชุมชน

เป้าหมาย : พื้นที่ฐานเศรษฐกิจหลักมีระบบการผลิตที่มีประสิทธิภาพสูงและเป็นมิตรต่อสิ่งแวดล้อม

ตัวชี้วัด : - ค่าเฉลี่ยสารอินทรีย์ระเหยง่ายในพื้นที่อุตสาหกรรมหลักบริเวณมาตาพุดไม่เกินเกณฑ์มาตรฐาน

- ชื่อโรงเรียนของประชาชนเกี่ยวกับผลกระทบจากการประกอบการในพื้นที่

๔. เพื่อพัฒนาพื้นที่เศรษฐกิจใหม่ให้สนับสนุนการเพิ่มขีดความสามารถในการแข่งขันและการพัฒนาในพื้นที่อย่างยั่งยืน

เป้าหมาย : เพิ่มมูลค่าการลงทุนในพื้นที่เศรษฐกิจใหม่บริเวณชายแดนร้อยละ ๒๐

ตัวชี้วัด : - มูลค่าการลงทุนในพื้นที่เศรษฐกิจพิเศษชายแดน
- สถานประกอบการที่จดทะเบียนในพื้นที่เศรษฐกิจใหม่

ความท้าทายในการพัฒนาภาคและพื้นที่

๑. การพัฒนากระจุกตัวในกรุงเทพมหานครและภาคกลาง

- เกิดปัญหาช่องว่างการกระจายรายได้ระหว่างภาค
- คนยากจนส่วนใหญ่อาศัยอยู่ในภาคตะวันออกเฉียงเหนือและภาคเหนือ
- ปัญหาความไม่สงบจังหวัดชายแดนภาคใต้

๒. โครงสร้างประชากรทุกภาคเข้าสู่สังคมผู้สูงอายุ

- แรงงานมีข้อจำกัดทั้งในเชิงปริมาณและคุณภาพ
- สัมฤทธิ์ผลของการศึกษาอยู่ในระดับต่ำ
- การเข้าถึงบริการสาธารณสุขและการเจ็บป่วยยังคงเป็นปัญหาสำคัญในทุกภาค
- ความปลอดภัยในชีวิตและทรัพย์สินยังคงเป็นปัญหาสำคัญ

๓. ทรัพยากรธรรมชาติและสิ่งแวดล้อมเสื่อมโทรม

- มีการบุกรุกพื้นที่ป่าไม้ในทุกภาค
- ปัญหาการชะล้างพังทลายของดินรุนแรงมากขึ้น
- มลพิษทางอากาศ ทางน้ำ และขยะในเมืองและพื้นที่เศรษฐกิจ
- ภัยแล้งและอุทกภัยเกิดขึ้นบ่อยครั้ง

๔. กลไกการบริหารไม่มีประสิทธิภาพ

- การพัฒนาจังหวัดและกลุ่มจังหวัดไม่สามารถเชื่อมโยงการทำงานของหน่วยงานที่เกี่ยวข้อง
- ขาดพลังการขับเคลื่อน
- ผังเมืองขาดการบังคับใช้อย่างมีประสิทธิภาพ
- เทศบาลหลักของทุกจังหวัดมีขนาดเล็กเกินไปและมีข้อจำกัดในการให้บริการกับประชาชน
- เมืองที่เติบโตโดยไร้การจัดการอย่างมีประสิทธิภาพและยั่งยืน

แนวทางการพัฒนาเมือง

พัฒนาเมืองศูนย์กลางของจังหวัดให้เป็นเมืองนำอยู่สำหรับคนทุกกลุ่มในสังคม ๕ แนวทาง

๑. พัฒนาสภาพแวดล้อมเมืองศูนย์กลางของจังหวัดให้เป็นเมืองนำอยู่สำหรับคนทุกกลุ่มในสังคม เช่น

- พัฒนาสภาพแวดล้อมเมืองและโครงสร้างพื้นฐาน เพื่อการใช้งานของคนทุกกลุ่มในสังคม
- จัดระบบสาธารณสุขโรค สาธารณูปการที่มีคุณภาพ
- จัดระบบบริการสังคมที่ได้มาตรฐาน
- เพิ่มความปลอดภัยของประชาชน
- เพิ่มพื้นที่สีเขียว

๒. ส่งเสริมการจัดการสิ่งแวดล้อมเมืองอย่างมีบูรณาการภายใต้การมีส่วนร่วมของส่วนกลาง ส่วนท้องถิ่นภาคประชาสังคม และภาคเอกชน เช่น

- จัดการขยะมูลฝอยอย่างครบวงจร
- ส่งเสริมการใช้น้ำอย่างประหยัดเพื่อช่วยลดมลพิษทางน้ำ
- เพิ่มประสิทธิภาพการใช้พลังงานในเขตเมือง

๓. พัฒนาระบบขนส่งสาธารณะในเขตเมือง เช่น

- ประชาชนเข้าถึงบริการระบบขนส่งสาธารณะซึ่งมีต้นทุนต่ำและเป็นมิตรกับสิ่งแวดล้อม
- ส่งเสริมความปลอดภัยในการเดินทางของคนทุกช่วงวัยและผู้พิการ

- ส่งเสริมความเชื่อมโยงระหว่างเมืองและชนบท

๔. รักษาอัตลักษณ์ของเมืองและสร้างคุณค่าของทรัพยากรเพื่อกระจายรายได้ให้คนในท้องถิ่น

เช่น

- อนุรักษ์ สืบสานประเพณี วัฒนธรรม สถาปัตยกรรมพื้นบ้านและเมืองเก่า
- พัฒนาเมืองควบคู่กับการส่งเสริมการเรียนรู้ของชุมชน
- สร้างและใช้ประโยชน์จากเอกลักษณ์ของเมือง

๕. เพิ่มประสิทธิภาพการบริหารจัดการเมือง เช่น

- รวมองค์กรปกครองส่วนท้องถิ่นในเขตเมืองเพื่อประสิทธิภาพการบริการ
- เสริมสร้างขีดความสามารถขององค์กรปกครองส่วนท้องถิ่นและความร่วมมือระหว่างกัน
- หน่วยงานส่วนกลางสนับสนุนด้านวิชาการและงบประมาณ

(ที่มา : ยุทธศาสตร์การพัฒนาขององค์กรปกครองส่วนท้องถิ่นในเขตจังหวัด และกรอบการประสานโครงการพัฒนาที่
เกินศักยภาพขององค์กรปกครองส่วนท้องถิ่นจังหวัดปราจีนบุรี (พ.ศ. ๒๕๖๖ – ๒๕๗๐) ฉบับปรับปรุง พ.ศ. ๒๕๖๕)

๑.๕ แผนพัฒนากลุ่มจังหวัดภาคตะวันออก

แผนพัฒนากลุ่มจังหวัดภาคตะวันออก ๒ พ.ศ. ๒๕๖๖ - ๒๕๗๐ (จันทบุรี ตราด นครนายก
ปราจีนบุรี สระแก้ว)

เป้าหมายการพัฒนากลุ่มจังหวัด

“เมืองแห่งคุณภาพชีวิต ศูนย์กลางการท่องเที่ยวเชิงนิเวศ วิถีชุมชนและวัฒนธรรม
แหล่งผลไม้และเกษตรปลอดภัย”



ตัวชี้วัดความสำเร็จ

เป้าหมายที่ ๑ เมืองแห่งคุณภาพชีวิต

ตัวชี้วัด ๑ : ดัชนีความก้าวหน้าของคน (ด้านการศึกษา สุขภาพ ชีวิตครอบครัวและชุมชน) สูงกว่าเกณฑ์
ค่าเฉลี่ยของประเทศ

ตัวชี้วัด ๒ : ทรัพยากรธรรมชาติและสิ่งแวดล้อมได้รับการฟื้นฟู

ตัวชี้วัด ๓ : สัดส่วนผลิตภัณฑ์มวลรวมของภาคอุตสาหกรรมขยายตัวสูงขึ้น

ตัวชี้วัด ๔ : ร้อยละประชากรที่อยู่ใต้เส้นความยากจน

ตัวชี้วัด ๕ : จำนวนปีการศึกษาเฉลี่ยประชากรไทย อายุ ๑๕ -๕๙ ปี

ตัวชี้วัด ๖ : ปริมาณขยะในกลุ่มจังหวัด พ้นตัน

ตัวชี้วัด ๗ : ผลผลิตภาพแรงงาน (บาท/คน)

เป้าหมายที่ ๒ ศูนย์กลางการท่องเที่ยวเชิงนิเวศ วิถีชุมชนและวัฒนธรรม

ตัวชี้วัด ๘ : รายได้จากการท่องเที่ยวเพิ่มขึ้น

เป้าหมายที่ ๓ แหล่งผลไม้และเกษตรปลอดภัย

ตัวชี้วัด ๙ : มูลค่าผลิตภัณฑ์มวลรวมภาคการเกษตรกลุ่มจังหวัดเพิ่มขึ้น

ตัวชี้วัด ๑๐ : มูลค่าการจำหน่ายผลิตภัณฑ์สมุนไพรเพิ่มขึ้น

ประเด็นการพัฒนาของกลุ่มจังหวัดภาคตะวันออกเฉียงเหนือ ๒

- ประเด็นการพัฒนาที่ ๑ :** ส่งเสริมและพัฒนากองทุนเพื่อชีวิตให้ได้มาตรฐานเพื่อสนับสนุนการท่องเที่ยวเชิงนิเวศ วิถีชีวิตชุมชนและวัฒนธรรม
- ประเด็นการพัฒนาที่ ๒ :** เพิ่มขีดความสามารถด้านการค้าชายแดน และการลงทุน เชื่อมโยง EEC และประเทศเพื่อนบ้าน
- ประเด็นการพัฒนาที่ ๓ :** พัฒนาประสิทธิภาพการผลิต การแปรรูป และการตลาดสินค้าเกษตรตามมาตรฐานความปลอดภัยอย่างครบวงจรและมีมูลค่าสูง
- ประเด็นการพัฒนาที่ ๔ :** อนุรักษ์ ฟื้นฟู พัฒนา และปกป้องทรัพยากรธรรมชาติและสิ่งแวดล้อมอย่างมีส่วนร่วม เพื่อประโยชน์ต่อการพัฒนาเศรษฐกิจและสังคมอย่างยั่งยืน
- ประเด็นการพัฒนาที่ ๕ :** พัฒนาทรัพยากรมนุษย์ สังคม การบริหารจัดการ ยกกระดับคุณภาพชีวิตให้มีความมั่นคงปลอดภัย

เขตการปกครองกลุ่มจังหวัดภาคตะวันออกเฉียงเหนือ ๒ แบ่งเป็น ๕ จังหวัด

(จันทบุรี ตราน นครนายก ปราจีนบุรี สระแก้ว) รวม ๓๗ อำเภอ ๒๗๗ ตำบล ดังนี้

จังหวัด (๕)	อำเภอ (๓๗)	
จันทบุรี ๑๐ อำเภอ ๗๖ ตำบล ๗๓๑ หมู่บ้าน	๑. เมืองจันทบุรี (๑๑ ตำบล ๙๘ หมู่บ้าน) ๒. ชลบุรี (๑๒ ตำบล ๙๐ หมู่บ้าน) ๓. ท่าใหม่ (๑๔ ตำบล ๑๒๔ หมู่บ้าน) ๔. โป่งน้ำร้อน (๕ ตำบล ๔๗ หมู่บ้าน) ๕. มะขาม (๖ ตำบล ๕๙ หมู่บ้าน)	๖. แห่มสิงห์ (๗ ตำบล ๖๕ หมู่บ้าน) ๗. สอยดาว (๕ ตำบล ๗๐ หมู่บ้าน) ๘. แก่งหางแมว (๕ ตำบล ๖๖ หมู่บ้าน) ๙. นายายอาม (๖ ตำบล ๖๗ หมู่บ้าน) ๑๐. เขาคิชฌกูฏ (๕ ตำบล ๔๕ หมู่บ้าน)
ตราด ๗ อำเภอ ๓๘ ตำบล ๒๖๑ หมู่บ้าน	๑. เมืองตราด (๑๔ ตำบล ๙๘ หมู่บ้าน) ๒. คลองใหญ่ (๓ ตำบล ๒๐ หมู่บ้าน) ๓. เขาสมิง (๘ ตำบล ๖๖ หมู่บ้าน) ๔. บ่อไร่ (๕ ตำบล ๓๓ หมู่บ้าน) ๕. แห่มงอบ (๔ ตำบล ๒๗ หมู่บ้าน)	๖. เกาะกูด (๒ ตำบล ๘ หมู่บ้าน) ๗. เกาะช้าง (๒ ตำบล ๙ หมู่บ้าน)
นครนายก ๔ อำเภอ ๔๑ ตำบล ๔๐๗ หมู่บ้าน	๑. เมืองนครนายก (๑๓ ตำบล ๑๒๕ หมู่บ้าน) ๒. บ้านนา (๑๐ ตำบล ๑๑๕ หมู่บ้าน) ๓. ปากพลี (๗ ตำบล ๕๑ หมู่บ้าน) ๔. องครักษ์ (๑๑ ตำบล ๑๑๖ หมู่บ้าน)	
ปราจีนบุรี ๗ อำเภอ ๖๔ ตำบล ๗๐๘ หมู่บ้าน	๑. เมืองปราจีนบุรี (๑๒ ตำบล ๑๔๔ หมู่บ้าน) ๒. กบินทร์บุรี (๑๔ ตำบล ๑๙๓ หมู่บ้าน) ๓. ประจันตคาม (๙ ตำบล ๑๐๖ หมู่บ้าน) ๔. ศรีมหาโพธิ์ (๑๐ ตำบล ๙๐ หมู่บ้าน) ๕. บ้านสร้าง (๙ ตำบล ๘๘ หมู่บ้าน)	๖. นาดี (๖ ตำบล ๖๓ หมู่บ้าน) ๗. ศรีมโหสถ (๔ ตำบล ๒๔ หมู่บ้าน)
สระแก้ว ๙ อำเภอ ๕๘ ตำบล ๗๓๑ หมู่บ้าน	๑. เมืองสระแก้ว (๘ ตำบล ๑๒๓ หมู่บ้าน) ๒. คลองหาด (๗ ตำบล ๗๑ หมู่บ้าน) ๓. ตาพระยา (๕ ตำบล ๖๔ หมู่บ้าน) ๔. วังน้ำเย็น (๔ ตำบล ๘๔ หมู่บ้าน) ๕. วัฒนานคร (๑๑ ตำบล ๑๑๕ หมู่บ้าน)	๖. อรัญประเทศ (๑๒ ตำบล ๑๑๔ หมู่บ้าน) ๗. เขาฉกรรจ์ (๔ ตำบล ๗๑ หมู่บ้าน) ๘. โคกสูง (๔ ตำบล ๔๑ หมู่บ้าน) ๙. วัฒนบูรณ (๓ ตำบล ๔๘ หมู่บ้าน)

สถานที่ท่องเที่ยวของภาคตะวันออก ๒

แหล่งท่องเที่ยวที่น่าสนใจภาคตะวันออก ๒ มีความหลากหลายและมีความโดดเด่นที่แตกต่างกัน ยกตัวอย่างดังนี้

จังหวัด	สถานที่
จันทบุรี	หาดคันทิมา/ เขื่อนพลวง/ อุทยานแห่งชาติเขาสิบห้าชั้น/ วัดมิ่งกรบุปผาราม/เกาะเปริด/ท่องเที่ยวเชิงนิเวศ เขาบายศรี/ น้ำตกคลองนารายณ์/สวนสาธารณะสมเด็จพระเจ้าตากสิน/น้ำตกหินลาด/ ชายหาดแหลมสิงห์/ อ่าวคันทิมา/ หาดเจ้าหลาว/ หาดแหลมเสด็จ/อุทยานแห่งชาติน้ำตกพลู/ ศูนย์ศึกษาการพัฒนาอ่าวคุ้งกระเบนอันเนื่องมาจากพระราชดำริ/น้ำตกเขาสอยดาว/ อุทยานแห่งชาติเขาคิชฌกูฏ
ตราด	เกาะไม้ซี้/ อุทยานแห่งชาติน้ำตกคลองแก้ว/ น้ำตกสะพานหิน/ ศาลเจ้าพ่อหลักเมือง/เกาะทรายขาว/ อ่าวสลักเพชร/น้ำตกคลองพลู/ หาดโลนลี่บีช/ อ่าวบางเบ้าหมู่บ้านชาวประมง/หาดไก่อ๊ะ/จุดชมวิวกว๊าน/ หาดคลองพร้าว/ หาดทรายขาว/ เกาะขาม/ เกาะหมาก/ เกาะกูด/เกาะช้าง
นครนายก	พระอรหันต์พุทธรูปอุทยานพุทธรักษ์/ วัดเขาแดง/ วัดพราหมณ์/ศาลเจ้าพ่อขุนด่าน/ รอยพระพุทธรูปจำลอง เขานางบวช/ พระแก้วมรกตองค์จำลอง (วัดศรีวัน)/หมู่บ้านไม้ดอกไม้ประดับ คลอง ๑๕/ เขื่อนขุนด่านปราการชล (เขื่อนคลองท่าด่าน)/น้ำตกเหวนรก/ น้ำตกสาริกา/ น้ำตกวังม่วง/ น้ำตกลานรัก หรือน้ำตกตาดหินกอง/อ่างเก็บน้ำวังบอน/ ล่องแก่งนครนายก
ปราจีนบุรี	น้ำตกธารทิพย์/ แก่งหินเพิง/ พิพิธภัณฑสถานแห่งชาติสุพรรณบุรี/ โบราณสถานพานหิน/อนุสาวรีย์ลายพีพระหัตถ์/ กลุ่มโบราณสถานสระมรกต/ ตึกเจ้าพระยาอภัยภูเบศร/พิพิธภัณฑสถานแห่งชาติปราจีนบุรี/ ตลาดหนองชะอม/ โบราณสถานเมืองศรีมโหสถ/วัดแก้วพิจิตร/ จุดชมวิวมหาหินซ้อน/ อุทยานแห่งชาติทับลาน/เนินพิศวงวนอุทยานน้ำตกเขาอีโต้
สระแก้ว	น้ำตกเขาตะกรับ/ เขาฉกรรจ์/ สถานีเพาะเลี้ยงสัตว์ป่าช่องกล่ำบน/ ตลาดชายแดนบ้านคลองลึก (ตลาดโรงเกลือ)/ อุทยานแห่งชาติปางสีดา/ ละลุ/ สระแก้ว สระขวัญ/ วัดอนุบรรพต (เขาน้อย)/ ปราสาทสติก๊กอ้อม/ ปราสาทเขาน้อยสี่ชมพู/ ประตูดงอรัญประเทศ/พระบรมราชานุสาวรีย์สมเด็จพระนเรศวรมหาราช

(ที่มา : ยุทธศาสตร์การพัฒนาขององค์กรปกครองส่วนท้องถิ่นในเขตจังหวัด และกรอบการประสานโครงการพัฒนาที่เกี่วกันขององค์กรปกครองส่วนท้องถิ่นจังหวัดปราจีนบุรี (พ.ศ. ๒๕๖๖ – ๒๕๗๐) ฉบับปรับปรุง พ.ศ. ๒๕๖๕)

๑.๖ แผนพัฒนาจังหวัดปราจีนบุรี พ.ศ. ๒๕๖๖ – ๒๕๗๐

เป้าหมายการพัฒนา (วิสัยทัศน์ Vision จังหวัดปราจีนบุรี)

“ปราจีนบุรีเมืองน่าอยู่ เศรษฐกิจสร้างคุณค่า และการพัฒนาที่ยั่งยืน”

(Prachinburi as a livable city leading to valuable economy attaining sustainable development goals)

ตัวชี้วัดความสำเร็จ

- (๑) ร้อยละของรายได้เฉลี่ยต่อคนต่อปีของผลิตภัณฑ์มวลรวมของจังหวัดปราจีนบุรีเพิ่มขึ้น
- (๒) ร้อยละของจำนวนครัวเรือนยากจนที่มีรายได้ต่ำกว่าเกณฑ์ จปฐ. ลดลงต่อปี
- (๓) ร้อยละของประชากรที่อยู่ใต้เส้นความยากจน ลดลง
- (๔) มูลค่าการลงทุนภาคอุตสาหกรรมของจังหวัดปราจีนบุรี เพิ่มขึ้น
- (๕) ร้อยละผลิตภัณฑ์มวลรวมของจังหวัดปราจีนบุรี ที่เพิ่มขึ้น

- (๖) ร้อยละอัตราการว่างงาน ลดลง
- (๗) ร้อยละมูลค่าผลิตภัณฑ์มวลรวมภาคการเกษตร เพิ่มขึ้น
- (๘) จำนวนพื้นที่ชลประทานที่ได้รับการพัฒนาประสิทธิภาพ เพิ่มขึ้น
- (๙) ร้อยละมูลค่าการจำหน่ายผลิตภัณฑ์สมุนไพร เพิ่มขึ้น
- (๑๐) จำนวนผลิตภัณฑ์สมุนไพรที่ได้รับมาตรฐานสากลและมีงานวิจัยรองรับ เพิ่มขึ้น
- (๑๑) จำนวนนักท่องเที่ยว ที่เพิ่มขึ้นต่อปี
- (๑๒) จำนวนพื้นที่ป่าไม้ ที่เพิ่มขึ้นต่อปี
- (๑๓) สัดส่วนปริมาณขยะที่กำจัดถูกต้องต่อปริมาณขยะที่เกิดขึ้น เพิ่มขึ้นต่อปี (ร้อยละ)
- (๑๔) ร้อยละของประชากรที่ประสบอุทกภัย ลดลงต่อปี
- (๑๕) ร้อยละของประชากรที่ประสบปัญหาภัยแล้ง ลดลงต่อปี

พันธกิจการพัฒนาจังหวัด

- (๑) ปฏิบัติภารกิจตามกฎหมายให้บรรลุผลและสนองนโยบายของรัฐบาลในทุกมิติ โดยยึดการอำนวยประโยชน์สุขของประชาชนเป็นฐาน
- (๒) ส่งเสริมให้มีการพัฒนาด้านการค้า การลงทุน การอุตสาหกรรม การเกษตรกรรม การเกษตรกรรมดำเนินการด้านสังคมและการศึกษาให้เกิดความเท่าเทียม การจัดการสิ่งแวดล้อมและระบบคมนาคมเพื่อสังคมเป็นสุข
- (๓) ส่งเสริมและรักษาคุณภาพการท่องเที่ยวเชิงนิเวศและอุตสาหกรรมเชิงนิเวศให้เกิดความยั่งยืน
- (๔) พัฒนาประสิทธิภาพการผลิตด้านการเกษตรปลอดภัยตามหลักปรัชญาเศรษฐกิจพอเพียง
- (๕) ส่งเสริมและสนับสนุนการพัฒนาแพทย์แผนไทยและสมุนไพรให้มีมาตรฐานสากล
- (๖) พัฒนาและส่งเสริมการรักษาทรัพยากรธรรมชาติและสิ่งแวดล้อมอย่างสมดุลและมีส่วนร่วม

ประเด็นการพัฒนาจังหวัดปราจีนบุรี ๕ ด้าน

- ประเด็นการพัฒนาที่ ๑** สังคมที่มีคุณภาพ เป็นเมืองแห่งความสุข ประชาชนมีคุณภาพชีวิตที่ดี ดำรงชีวิตตามหลักปรัชญาเศรษฐกิจพอเพียง
- ประเด็นการพัฒนาที่ ๒** พัฒนาเศรษฐกิจและอุตสาหกรรมปราจีนบุรีที่เป็นมิตรต่อสิ่งแวดล้อม และเป็นกำลังหลักในการขับเคลื่อนเศรษฐกิจของภาคตะวันออกเฉียงเหนือ
- ประเด็นการพัฒนาที่ ๓** เพิ่มประสิทธิภาพการผลิตภาคการเกษตรและสมุนไพรสู่มาตรฐานความปลอดภัยและเชื่อมโยงตลาด
- ประเด็นการพัฒนาที่ ๔** บูรณาการและระดับการจัดการท่องเที่ยวคุณภาพเชิงสุขภาพ เชิงสร้างสรรค์และวัฒนธรรม และเชิงนิเวศในจังหวัดปราจีนบุรี
- ประเด็นการพัฒนาที่ ๕** ทรัพยากรธรรมชาติและสิ่งแวดล้อมมีความสมดุลและยั่งยืน โดยการมีส่วนร่วมของทุกภาคส่วน

จังหวัดปราจีนบุรี ได้กำหนดทิศทางการพัฒนาโดยผ่านการมีส่วนร่วมของประชาชนโดยให้ความสำคัญกับปัญหาความต้องการของประชาชนในพื้นที่ ภายใต้กรอบนโยบาย หลักเกณฑ์และความสอดคล้องแผนยุทธศาสตร์ชาติ ๒๐ ปี แผนพัฒนาเศรษฐกิจและสังคมแห่งชาติ ฉบับที่ ๑๓ และแผนพัฒนาภาค แผนพัฒนาจังหวัดปราจีนบุรี (พ.ศ.๒๕๖๖ – ๒๕๗๐) จึงเป็นเครื่องมือหลักในการผลักดันให้เกิดการพัฒนาจังหวัดปราจีนบุรีให้มั่นคง มั่งคั่ง ยั่งยืน พร้อมยกระดับคุณภาพชีวิตและมาตรฐานความเป็นอยู่ของประชาชนในจังหวัดปราจีนบุรีท่ามกลางเทคโนโลยีและโรคอุบัติใหม่อย่างต่อเนื่อง จังหวัดปราจีนบุรีได้กำหนดวัตถุประสงค์เพื่อขับเคลื่อนประเด็นการพัฒนาแต่ละด้าน ดังนี้

วัตถุประสงค์การพัฒนาตามประเด็นการพัฒนาจังหวัดปราจีนบุรี ๕ ด้าน

ประเด็นการพัฒนาที่ ๑ สังคมที่มีคุณภาพ เป็นเมืองแห่งความสุข ประชาชนมีคุณภาพชีวิตที่ดี ดำรงชีวิตตามหลักปรัชญาเศรษฐกิจพอเพียง

วัตถุประสงค์

- (๑) เพื่อสร้างสังคมที่มีคุณภาพ เป็นเมืองแห่งความสุข ประชาชนเป็นคนดี มีความรู้ มีสุขภาพดี รายได้ดี และสิ่งแวดล้อมดี
- (๒) เพื่อสร้างความปลอดภัยในชีวิตและทรัพย์สินของประชาชนให้มีคุณภาพปราศจากภัยคุกคาม
- (๓) ประชาชนมีคุณภาพชีวิตที่ดีทุกช่วงวัย ดำรงชีวิตตามหลักเศรษฐกิจพอเพียง บนความผสมผสานระหว่างสังคมเกษตรกรรม และอุตสาหกรรม
- (๔) ประชาชนได้รับการบริการจากหน่วยงานภาครัฐที่มีคุณภาพและมีความพึงพอใจในการรับบริการ

ตัวชี้วัด

- (๑) ร้อยละของรายได้เฉลี่ยต่อคนต่อปีของผลิตภัณฑ์มวลรวมของจังหวัดปราจีนบุรี
- (๒) ร้อยละการเพิ่มขึ้นของผลสัมฤทธิ์ทางการศึกษา
- (๓) ร้อยละของปัญหาทางสังคม อาทิ การท้องก่อนวัยอันควร ความรุนแรงในครอบครัว และการหยุดเรียนกลางคันลดลง
- (๔) ร้อยละของการเกิดอุบัติเหตุและอาชญากรรมทุกประเภทลดลงจากปีที่ผ่านมา
- (๕) จำนวนบริการสาธารณะด้านสังคมและความมั่นคงที่มีคุณภาพ

แนวทางการพัฒนา

- (๑) พัฒนาระบบโครงสร้างพื้นฐาน พร้อมทั้งสิ่งอำนวยความสะดวกต่างๆ ให้ได้มาตรฐานและครอบคลุมทุกพื้นที่ ครอบคลุมทุกพื้นที่
- (๒) พัฒนาเมืองหลักให้เป็นเมืองอัจฉริยะ น่าอยู่ และเป็นเมืองที่เป็นมิตรกับสิ่งแวดล้อม และสามารถเชื่อมโยงการขยายตัวของเมืองสู่พื้นที่เกษตร
- (๓) พัฒนาพื้นที่เกษตรของจังหวัดปราจีนบุรี ให้เป็นพื้นที่เมืองตามอัตลักษณ์และวิถีชีวิตพื้นที่
- (๔) พัฒนาคุณภาพชีวิตของประชาชนทุกช่วงวัย และเสริมสร้างความมั่นคงของครอบครัว โดยปราศจากภัยคุกคาม
- (๕) ส่งเสริมให้เด็กที่ด้อยโอกาสเข้าถึงการศึกษาที่มีคุณภาพและตรงกับตลาดแรงงาน
- (๖) พัฒนาระบบการให้บริการด้านสาธารณสุขเพื่อรองรับของโรคอุบัติใหม่

ประเด็นการพัฒนาที่ ๒ พัฒนาเศรษฐกิจและอุตสาหกรรมปราจีนบุรีที่เป็นมิตรต่อสิ่งแวดล้อมและเป็นกำลังหลัก ในการขับเคลื่อนเศรษฐกิจของภาคตะวันออกเฉียงเหนือ

วัตถุประสงค์

- (๑) ผลักดันการพัฒนาและเสริมสร้างศักยภาพของอุตสาหกรรมที่ ภาพของอุตสาหกรรมที่เป็นมิตรต่อสิ่งแวดล้อมและมีมูลค่าสูง
- (๒) ผลักดันจังหวัดปราจีนบุรีเป็นพื้นที่เศรษฐกิจพิเศษในเขตระเบียงเศรษฐกิจภาคตะวันออกเฉียงเหนือ Eastern Economic Corridor
- (๓) ยกระดับศักยภาพของวิสาหกิจเริ่มต้น (start-up) และวิสาหกิจ SMEs ในจังหวัดปราจีนบุรีในการผลิตสินค้าและบริการที่มีคุณภาพและปริมาณเพียงพอที่เชื่อมโยงกับเขตระเบียงเศรษฐกิจพิเศษภาคตะวันออกเฉียงเหนือ

(๔) พัฒนาและยกระดับศักยภาพของกำลังแรงงานในจังหวัดปราจีนบุรีให้สอดคล้องกับความต้องการที่แท้จริง

ตัวชี้วัด

(๑) จำนวนของภาคธุรกิจและภาคอุตสาหกรรมที่มีการพัฒนาเทคโนโลยีด้วยตนเอง และมีการดำเนินงานที่สอดคล้องกับนโยบายที่ อิงกับนโยบายที่เป็นมิตรต่อสิ่งแวดล้อม

(๒) มูลค่าการลงทุนภาคอุตสาหกรรมของจังหวัดปราจีนบุรีเพิ่มขึ้น

(๓) จังหวัดปราจีนบุรีเป็นพื้นที่ เป็นพื้นที่เศรษฐกิจพิเศษในเขตระเบียงเศรษฐกิจภาคตะวันออก Eastern Economic Corridor

(๔) จำนวนสถานประกอบการอุตสาหกรรมวิสาหกิจเริ่มต้น (start-up) และวิสาหกิจ SMEs ในจังหวัดปราจีนบุรี ได้รับการรับรองมาตรฐานด้านคุณภาพในระดับชาติ

(๕) แรงงานในพื้นที่จังหวัดปราจีนบุรี มีทักษะและมีฝีมือด้านเทคโนโลยีที่สอดคล้องกับอุตสาหกรรมเป้าหมายเพิ่มขึ้น

แนวทางการพัฒนา

(๑) พัฒนาและยกระดับศักยภาพของอุตสาหกรรมสีเขียวและมีมูลค่าสูง

(๒) พัฒนาและยกระดับโครงสร้างพื้นฐานด้านโลจิสติกส์ด้านเทคโนโลยีและด้านการบริการของภาครัฐเพื่อผลักดันให้จังหวัดปราจีนบุรีเป็นพื้นที่เศรษฐกิจพิเศษในเขตระเบียงเศรษฐกิจภาคตะวันออก Eastern Economic Corridor

(๓) ร่วมมือระหว่างภาครัฐ ภาคเอกชน และสถานศึกษา ในการพัฒนาวิสาหกิจเริ่มต้น (start-up) และ วิสาหกิจ SMEs ในจังหวัดปราจีนบุรี ให้มีศักยภาพที่สูงขึ้น และได้รับการยอมรับด้านคุณภาพ

(๔) ร่วมกับหน่วยงานภาครัฐ เอกชน และสถานประกอบการในการพัฒนาและยกระดับศักยภาพฝีมือแรงงานในจังหวัดปราจีนบุรี

(๕) ประชาสัมพันธ์และเชิญชวนผู้ประกอบการธุรกิจและอุตสาหกรรมสีเขียว ให้มาลงทุนในจังหวัดปราจีนบุรี

ประเด็นการพัฒนาที่ ๓ เพิ่มประสิทธิภาพการผลิตสินค้าเกษตรและสมุนไพร สู่มาตรฐานความปลอดภัย และเชื่อมโยงการตลาด

วัตถุประสงค์

(๑) เพื่อเพิ่มมูลค่าผลิตภัณฑ์มวลรวมภาคเกษตรเติบโตอย่างมีเสถียรภาพ

(๒) เพื่อพัฒนาศักยภาพในการผลิต การตลาดและการส่งออกสมุนไพรแปรรูปและผลิตภัณฑ์สมุนไพร ที่มีคุณค่าทางเศรษฐกิจในระดับภูมิภาค

ตัวชี้วัด

(๑) ร้อยละมูลค่าผลิตภัณฑ์มวลรวมภาคการเกษตรเพิ่มขึ้น

(๒) จำนวนพื้นที่ชลประทานที่ได้รับการพัฒนาประสิทธิภาพเพิ่มขึ้น

(๓) ร้อยละมูลค่าการจำหน่ายผลิตภัณฑ์สมุนไพรเพิ่มขึ้น

(๔) จำนวนผลิตภัณฑ์สมุนไพรที่ได้รับมาตรฐานสากลและมีงานวิจัยรองรับเพิ่มขึ้น

แนวทางการพัฒนา

(๑) ส่งเสริมและพัฒนากำลังคน สร้างทักษะที่จำเป็นรองรับภาคการเกษตร

(๒) ส่งเสริมและพัฒนาการผลิตสินค้าเกษตรและสมุนไพรด้วยนวัตกรรมที่เป็นมิตรกับสิ่งแวดล้อม

(๓) สร้างมูลค่าเพิ่มสินค้าเกษตรและสมุนไพร ตลอดห่วงโซ่คุณค่า ด้วยเทคโนโลยี นวัตกรรมและภูมิปัญญาอย่างสร้างสรรค์

(๔) บริหารแหล่งน้ำและระบบส่งน้ำ

ประเด็นการพัฒนาที่ ๔ บูรณาการและยกระดับการจัดการการท่องเที่ยวเชิงคุณภาพเชิงสุขภาพ
เชิงสร้างสรรค์และวัฒนธรรม และเชิงนิเวศในจังหวัดปราจีนบุรี**วัตถุประสงค์**

(๑) เพื่อบูรณาการการจัดการท่องเที่ยว โดยมุ่งเน้นการท่องเที่ยวเชิงสุขภาพ
เชิงสร้างสรรค์และวัฒนธรรม และเชิงนิเวศ

(๒) เพื่อพัฒนาแหล่งท่องเที่ยวหลัก แหล่งหลัก แหล่งท่องเที่ยวรอง และแหล่งท่องเที่ยว
ใหม่ ตามแนวทางการพัฒนาที่ยั่งยืน

(๓) ยกระดับผลิตภัณฑ์ท้องถิ่นเพื่อเชื่อมโยงการท่องเที่ยวตามอัตลักษณ์และวิถีชุมชนที่มี
มูลค่าสูงและสอดคล้องกับความต้องการของนักท่องเที่ยว

(๔) เพื่อเป็นเมืองท่องเที่ยวที่มีความหลากหลาย เช่น เชิงสุขภาพ วัฒนธรรม กีฬา เป็นต้น

ตัวชี้วัด

(๑) จำนวนแหล่งท่องเที่ยว ได้รับการรับรองมาตรฐานการท่องเที่ยวไม่น้อยกว่า ๒ แห่ง
ต่อปี

(๒) ร้อยละของรายได้จากการท่องเที่ยวที่ ่องเที่ยวที่เพิ่มขึ้นต่อปี

แนวทางการพัฒนา

(๑) พัฒนาสิ่งอำนวยความสะดวกและบริการด้านการท่องเที่ยวให้เพียงพอและได้
มาตรฐานความปลอดภัย

(๒) ยกระดับความสามารถทรัพยากรการท่องเที่ยว อาทิ บุคลากร แหล่งท่องเที่ยว
ร้านอาหาร ที่พักกิจกรรมการท่องเที่ยว สินค้าและผลิตภัณฑ์ท้องถิ่น รวมถึงระบบเทคโนโลยีสารสนเทศให้ทันสมัย
และมีคุณภาพ

(๓) ส่งเสริมการตลาดการท่องเที่ยว โดยการนำเสนออัตลักษณ์ที่มีคุณค่าทางวัฒนธรรม
และผ่านช่องทางการประชาสัมพันธ์รูปแบบใหม่ที่ทันสมัยต่อนักท่องเที่ยว

ประเด็นพัฒนาที่ ๕ ทรัพยากรธรรมชาติและสิ่งแวดล้อมมีความสมดุลและยั่งยืน โดยการมีส่วนร่วมของ
ทุกภาคส่วน**วัตถุประสงค์**

(๑) เพื่ออนุรักษ์ฟื้นฟูและแก้ไขปัญหาทรัพยากรธรรมชาติและสิ่งแวดล้อมแบบบูรณาการ

(๒) เพื่อพัฒนาศักยภาพ พร้อมเสริมสร้างความร่วมมือระหว่างภาครัฐ และภาคประชาชน
ในการบริหารจัดการทรัพยากรธรรมชาติและสิ่งแวดล้อม

(๓) เพื่อเฝ้าระวัง และป้องกันปราบปรามการเกิดปัญหามลพิษ ทั้งทางบก ทางน้ำ และ
ทางอากาศอย่างมีประสิทธิภาพ

(๔) เพื่อจัดทำ และรวบรวมข้อมูลด้านทรัพยากรธรรมชาติและสิ่งแวดล้อมและพัฒนาเป็น
ศูนย์กลางข้อมูลในระดับจังหวัด (Data center)

(๕) เพื่อเพิ่มศักยภาพเพื่อรองรับการเปลี่ยนแปลงสภาพภูมิอากาศและภัยพิบัติทาง
ธรรมชาติ

ตัวชี้วัด

(๑) ร้อยละความสำเร็จในการอนุรักษ์ฟื้นฟูและแก้ไขปัญหาทรัพยากรธรรมชาติและ
สิ่งแวดล้อมแบบบูรณาการ

(๒.๑) ร้อยละความสำเร็จของการจัดการ การติดตาม และตรวจสอบปัญหา
ทรัพยากรธรรมชาติและสิ่งแวดล้อม ตามเป้าหมายที่กำหนด

(๒.๒) ร้อยละเครือข่ายของทุกภาคส่วนได้รับการพัฒนาศักยภาพการอนุรักษ์และการจัดการสิ่งแวดล้อม

(๓) ร้อยละความสำเร็จในการป้องกันการเกิดปัญหามลพิษ ทั้งทางบก ทางน้ำ และทางอากาศอย่างมีประสิทธิภาพ

(๔.๑) จำนวนระบบการนำเข้าข้อมูลด้านทรัพยากรธรรมชาติและสิ่งแวดล้อมของจังหวัดปราจีนบุรี(Data Center)

(๔.๒) จำนวนฐานข้อมูลสารสนเทศด้านทรัพยากรธรรมชาติและสิ่งแวดล้อมระดับจังหวัดที่นำเข้าสู่ เข้าสู่ระบบศูนย์กลางข้อมูลของจังหวัดปราจีนบุรี (Data Center)

(๕) ร้อยละเครือข่ายทุกภาคส่วนได้รับการพัฒนาศักยภาพเพื่อรองรับการเปลี่ยนแปลงสภาพภูมิอากาศและภัยพิบัติทางธรรมชาติ

แนวทางการพัฒนา

(๑) ยกระดับการบริหารจัดการน้ำอย่างเป็นระบบและมีประสิทธิภาพ และสร้าง ความมั่นคงด้านน้ำ เพื่อแก้ไขปัญหาภัยแล้ง อุทกภัย ความต้องการของภาคการเกษตร ครุฑเรือ และอุตสาหกรรม

(๒) อนุรักษ์และฟื้นฟูป่าต้นน้ำ เพื่อรักษาระบบนิเวศป่าไม้ให้สมดุล ด้วยการปลูกป่า การเฝ้าระวังและติดตามการบุกรุกป่า การจับสัตว์ป่า

(๓) เพิ่มประสิทธิภาพการบริหารจัดการมลพิษ ทั้งทางบก ทางน้ำ และทางอากาศ ที่เกิดขึ้นจากภาคอุตสาหกรรม ภาคเกษตรกรรม และภาคครัวเรือน

(๔) ส่งเสริมและสนับสนุนเครือข่ายชุมชนในการรักษาทรัพยากรป่าไม้และการอยู่ร่วมกันระหว่างชุมชนกับป่าอย่างยั่งยืน

(๕) สร้างระบบการนำเข้าข้อมูลด้านทรัพยากรธรรมชาติและสิ่งแวดล้อมของจังหวัดปราจีนบุรี (Data Center)

(๖) จัดทำและรวบรวมฐานข้อมูลด้านทรัพยากรธรรมชาติและสิ่งแวดล้อมระดับจังหวัด (Big Data) อาทิ ป่าไม้สัตว์ป่า ลุ่มน้ำ ขยะ มลภาวะ และที่ดินทำกิน เพื่อนำเข้าระบบ

(๗) สร้างความรู้ความเข้าใจและพัฒนาศักยภาพของประชาชนเพื่อปรับตัวรองรับการเปลี่ยนแปลงสภาพภูมิอากาศและภัยพิบัติทางธรรมชาติ

(๘) พัฒนาแผนงานและสร้างความพร้อมของทุกภาคส่วนเพื่อรองรับการเปลี่ยนแปลงสภาพภูมิอากาศ และภัยพิบัติทางธรรมชาติ

๑.๗ ยุทธศาสตร์การพัฒนากองคกรปกครองส่วนท้องถิ่นในเขตจังหวัดปราจีนบุรี (พ.ศ.๒๕๖๖ - ๒๕๗๐)

องค์การบริหารส่วนจังหวัดปราจีนบุรีจัดให้มีการประชุมคณะกรรมการประสานแผนพัฒนา ท้องถิ่นระดับจังหวัด ร่วมกับคณะกรรมการพัฒนากองคกรบริหารส่วนจังหวัดปราจีนบุรี เมื่อวันที่ ๒๑ เมษายน ๒๕๖๔ ณ หอประชุมองค์การบริหารส่วนจังหวัดปราจีนบุรี เพื่อพิจารณาทบทวนและจัดทำยุทธศาสตร์การพัฒนากองคกรปกครองส่วนท้องถิ่น และกรอบการประสานโครงการพัฒนาขององคกร ปกครองส่วนท้องถิ่นในเขตจังหวัดปราจีนบุรี (พ.ศ.๒๕๖๖ - ๒๕๗๐)

วิสัยทัศน์การพัฒนา

“ยกระดับคุณภาพชีวิต รักษาสิ่งแวดล้อม พร้อมพัฒนาทุนสังคมให้ประชาชนเข้มแข็ง ส่งเสริมแหล่งเศรษฐกิจชุมชน ท่องเที่ยวเชิงนิเวศ เกษตรและอุตสาหกรรมก้าวหน้า ด้วยนวัตกรรมและเทคโนโลยี”

ประเด็นการพัฒนา ๔ ด้าน

ประเด็นการพัฒนาที่ ๑ พัฒนาคุณภาพชีวิต ทนทางสังคมให้ชุมชนเข้มแข็ง

วัตถุประสงค์

เพื่อสร้างเสริมสังคมให้มีคุณภาพ ยกระดับคุณภาพชีวิตของประชาชนสนับสนุน บริการสาธารณสุข และบริการพื้นฐานสาธารณสุขไปภาคเพื่อบริการสาธารณสุขอย่างทั่วถึง สืบสาน รักษา ต่อยอดภูมิปัญญาท้องถิ่น วัฒนธรรม ศิลปะ และจารีตประเพณี

แนวทางการพัฒนา

๑. พัฒนาโครงข่ายโครงสร้างพื้นฐาน ระบบสาธารณสุขปโภคสาธารณสุขการ
๒. พัฒนาคุณภาพชีวิต และส่งเสริมการเข้าถึงบริการสาธารณสุข
๓. รณรงค์ ป้องกัน แก้ไขปัญหายาเสพติด และความปลอดภัยในชีวิตและทรัพย์สิน
๔. พัฒนาเครือข่ายแลกเปลี่ยนเรียนรู้วิถีวัฒนธรรม ประเพณี และส่งเสริมสังคมแห่งการเรียนรู้
๕. ส่งเสริมความเข้มแข็งของสถาบันครอบครัวและกลุ่มเปราะบาง
๖. นำนวัตกรรมและเทคโนโลยีมาใช้ในการขับเคลื่อนยุทธศาสตร์

ประเด็นการพัฒนาที่ ๒ ส่งเสริมและสนับสนุนกิจกรรมด้านคุณภาพสิ่งแวดล้อม

วัตถุประสงค์

เพื่อการสนับสนุนกิจกรรมที่เป็นมิตรกับสิ่งแวดล้อม อนุรักษ์ทรัพยากรธรรมชาติ ใฝ่ระวัง และกระตุ้นจิตสำนึกรักษ์สิ่งแวดล้อม

แนวทางการพัฒนา

๑. ส่งเสริมการมีส่วนร่วมและกระตุ้นจิตสำนึกใส่ใจสิ่งแวดล้อม
๒. สนับสนุนเครือข่ายและส่งเสริมกิจกรรมใฝ่ระวังแก้ไขปัญหาสิ่งแวดล้อม
๓. ส่งเสริมการบริหารจัดการขยะครัวเรือน และรณรงค์การเลือกใช้ผลิตภัณฑ์เป็นมิตรต่อสิ่งแวดล้อม
๔. รณรงค์ใฝ่ระวังปัญหาสิ่งแวดล้อมและสร้างความตระหนักการบังคับใช้กฎหมายสิ่งแวดล้อมของท้องถิ่น
๕. นำนวัตกรรมและเทคโนโลยีมาใช้ในการขับเคลื่อนยุทธศาสตร์

ประเด็นการพัฒนาที่ ๓ ส่งเสริมเศรษฐกิจและการท่องเที่ยวเชิงนิเวศ เกษตรและ อุตสาหกรรมก้าวหน้า

วัตถุประสงค์

เพื่อส่งเสริมกิจกรรมการท่องเที่ยว การผลิตสินค้าเกษตรอย่างปลอดภัย และผลิตภัณฑ์อุตสาหกรรมสีเขียว พัฒนาแหล่งท่องเที่ยวและสร้างความเข้มแข็งกลุ่มอาชีพวิสาหกิจชุมชน

แนวทางการพัฒนา

๑. ส่งเสริมกิจกรรม และการประชาสัมพันธ์แหล่งการท่องเที่ยว
๒. ส่งเสริมการกระตุ้นเศรษฐกิจ และการพัฒนาการตลาดสำหรับสินค้าการเกษตรและผลิตภัณฑ์อุตสาหกรรมที่เป็นมิตรกับสิ่งแวดล้อม
๓. ส่งเสริมการตลาดใช้สารเคมีและสนับสนุนการใช้ปุ๋ยชีวภาพในกระบวนการผลิตสินค้าเกษตรปลอดภัย
๔. สนับสนุนกิจกรรมร่วมระหว่างสถานประกอบการอุตสาหกรรมกับชุมชนที่เป็นมิตรกับสิ่งแวดล้อม

ประเด็นการพัฒนาที่ ๔ พัฒนาคอนให้เป็นพลเมืองที่ดีของสังคม

วัตถุประสงค์

เพื่อสนับสนุนการพัฒนาทรัพยากรบุคคลให้เหมาะกับการเป็นพลเมืองที่ดีของสังคม - แนวทางการพัฒนา

๑. เสริมสร้างคุณธรรม จริยธรรม และการปกครองระบอบประชาธิปไตยตามหลักธรรมาภิบาล
๒. ส่งเสริมภาคพลเมืองและประชาสังคม ให้มีส่วนร่วมในการติดตามประเมินผลและการแลกเปลี่ยนเรียนรู้ของชุมชนในทุกระดับ
๓. นำนวัตกรรมและเทคโนโลยีมาใช้ในการขับเคลื่อนยุทธศาสตร์

๒. ยุทธศาสตร์การพัฒนากองการปกครองส่วนท้องถิ่น

๒.๑ วิสัยทัศน์

องค์การบริหารส่วนตำบลวังดาล ได้กำหนดวิสัยทัศน์ (Vision) เพื่อแสดงสถานการณ์ในอนาคต ซึ่งเป็นจุดมุ่งหมายความคาดหวังที่ต้องการให้เกิดขึ้นในอนาคตข้างหน้า ซึ่งจะสามารถสะท้อนถึงสภาพการณ์ของท้องถิ่นในอนาคตอย่างรอบด้าน ภายใต้การเปลี่ยนแปลงของสภาพแวดล้อมด้านต่างๆ จึงได้กำหนดวิสัยทัศน์ความคาดหวังที่จะให้เกิดขึ้นในอนาคต ดังนี้

**“พัฒนาโครงสร้างพื้นฐาน ส่งเสริมยกระดับคุณภาพชีวิต อนุรักษ์สิ่งแวดล้อม
สร้างชุมชนให้ยั่งยืน ด้วยนวัตกรรมและเทคโนโลยี”**

๒.๒ ยุทธศาสตร์

คณะกรรมการพัฒนากองการการบริหารส่วนตำบลร่วมกับประชาคมท้องถิ่น ส่วนราชการ รัฐวิสาหกิจ รวมทั้งองค์กรต่างๆ ที่เกี่ยวข้อง ได้กำหนดยุทธศาสตร์ขององค์การบริหารส่วนตำบล ๕ ด้าน ดังนี้

ยุทธศาสตร์ที่ ๑ การพัฒนาด้านโครงสร้างพื้นฐาน

แนวทางการพัฒนา

๑. สำรวจ ตรวจสอบ ก่อสร้าง ปรับปรุง บำรุงรักษาและซ่อมแซมถนน และระบบระบายน้ำ
๒. สำรวจ ตรวจสอบ ก่อสร้าง ปรับปรุง บำรุงรักษาและซ่อมแซมสาธารณูปโภค สาธารณูปการ
๓. การสร้างและพัฒนาแหล่งน้ำให้เชื่อมโยงและเป็นเครือข่ายที่เอื้อต่อการเกษตร

ยุทธศาสตร์ที่ ๒ การส่งเสริมเศรษฐกิจ การเกษตร อุตสาหกรรมและการท่องเที่ยว

แนวทางการพัฒนา

๑. การส่งเสริมเศรษฐกิจชุมชนให้มีความเข้มแข็ง มีศักยภาพในการพัฒนาอาชีพ ประชาชนมีรายได้เพิ่มขึ้น ตามแนวทางปรัชญาเศรษฐกิจพอเพียง
๒. การส่งเสริม สนับสนุน ปัจจัยการผลิตและการจัดตั้งกลุ่มทางการเกษตร
๓. การส่งเสริมการลงทุนด้านอุตสาหกรรม
๔. การพัฒนาแหล่งท่องเที่ยว ส่งเสริมการท่องเที่ยวแบบบูรณาการ และการพัฒนาการประชาสัมพันธ์การท่องเที่ยว

ยุทธศาสตร์ที่ ๓ การพัฒนาด้านสังคม การศึกษา ศาสนาวัฒนธรรม สาธารณสุขและการกีฬา

แนวทางการพัฒนา

๑. การส่งเสริมพัฒนาบทบาทและคุณภาพชีวิตของเด็ก เยาวชนสตรี ผู้สูงอายุ ผู้พิการ และด้อยโอกาส
๒. การส่งเสริมการสร้างงานสร้างรายได้และพัฒนารวมกลุ่ม/องค์กร เพื่อพัฒนาคุณภาพชีวิตของประชาชน
๓. การส่งเสริม สนับสนุน และพัฒนาการจัดการศึกษาทุกเพศวัยและบุคลากรทางการศึกษา เพื่อสร้างโอกาสที่มีคุณภาพ
๔. การส่งเสริมและสนับสนุนการอนุรักษ์ศิลปวัฒนธรรมขนบธรรมเนียมและประเพณีของท้องถิ่น
๕. การส่งเสริมทะนุบำรุงพระพุทธศาสนาให้เป็นองค์กรทางศาสนา
๖. การส่งเสริม สนับสนุนการพัฒนากระบวนการให้บริการสาธารณสุข สุขภาพและอนามัยของประชาชน กิจกรรมการสร้างเสริมสุขภาพ การป้องกันโรคและควบคุมโรค การพัฒนาระบบสุขภาพภิบาล การป้องกันและแก้ไขปัญหายาเสพติด
๗. การส่งเสริมและสนับสนุนการกีฬา ลานกีฬาชุมชน การจัดการแข่งขันกีฬาและนันทนาการ
๘. การส่งเสริม สนับสนุน การรักษาความสงบภายในตำบล

ยุทธศาสตร์ที่ ๔ การพัฒนาด้านอนุรักษ์ทรัพยากรธรรมชาติและสิ่งแวดล้อมอย่างยั่งยืน

แนวทางการพัฒนา

๑. การส่งเสริม สนับสนุนการอนุรักษ์พื้นฟูป่าไม้ ป่าไม้ ที่ดิน และทรัพยากรธรรมชาติที่ยั่งยืน
๒. การส่งเสริม สนับสนุน การจัดการมลพิษ การจัดการขยะและของเสียอันตราย

ยุทธศาสตร์ที่ ๕ การพัฒนาด้านบริหารจัดการบ้านเมืองที่ดี

แนวทางการพัฒนา

๑. การส่งเสริมและพัฒนาคุณภาพการบริหารจัดการตามหลักการบริหารกิจการบ้านเมืองที่ดีอย่างมีประสิทธิภาพ
๒. การส่งเสริม สนับสนุนสมรรถนะหลักของบุคลากรท้องถิ่น เพื่อเพิ่มประสิทธิภาพการปฏิบัติงาน
๓. ส่งเสริมให้เกิดการบริหารจัดการที่มีประสิทธิภาพ ตอบสนองความต้องการของประชาชนตามหลักการบริหารกิจการบ้านเมืองที่ดี

๒.๓ เป้าประสงค์

องค์การบริหารส่วนตำบลวังตาล มุ่งหวังเป็นอย่างยิ่งที่จะพัฒนาท้องถิ่นให้เจริญก้าวหน้า ซึ่งจะส่งผลทำให้ประชาชนมีความเป็นอยู่ที่ดีและสะดวกสบายมากยิ่งขึ้น ซึ่งได้กำหนดเป้าประสงค์เพื่อให้สามารถดำเนินการจัดกิจกรรมโครงการต่างๆ บรรลุตามวิสัยทัศน์ที่กำหนด ดังนี้

- ๑) ระบบโครงสร้างพื้นฐาน สาธารณูปโภคและสาธารณูปการที่ได้มาตรฐานและทั่วถึง
- ๒) ระบบการวางผังเมืองเหมาะสมเป็นเมืองน่าอยู่
- ๓) คุณภาพชีวิตของประชาชนสูงขึ้น
- ๔) การกีฬา การศึกษาและเรียนรู้ที่มีคุณภาพมากขึ้น
- ๕) ครอบครัว/ชุมชนเข้มแข็งและมีรายได้มากขึ้น
- ๖) มีการจัดระเบียบชุมชน/สังคมที่ดี
- ๗) ป้องกันและแก้ไขปัญหาเสพติดอย่างมีประสิทธิภาพ
- ๘) มีความสงบเรียบร้อยและปลอดภัยในชีวิตและทรัพย์สิน
- ๙) เพิ่มประสิทธิภาพการท่องเที่ยวและบริการ

- ๑๐) ชุมชนมีความเข้มแข็งมากขึ้น
- ๑๑) มีความพร้อมในการพัฒนาท้องถิ่น และรองรับการเข้าสู่ประชาคมอาเซียน
- ๑๒) มีการบริหารจัดการทรัพยากรธรรมชาติและสิ่งแวดล้อมที่มีประสิทธิภาพ
- ๑๓) ส่งเสริมและพัฒนาระบบการกำจัดขยะมูลฝอยและระบบบำบัดน้ำเสียอย่างเหมาะสมและถูกวิธี
- ๑๔) การจัดการความหลากหลายทางชีวภาพ
- ๑๕) มีคุณธรรมและจริยธรรมมากขึ้น
- ๑๖) อนุรักษ์และฟื้นฟูศาสนา ศิลปะ วัฒนธรรมและภูมิปัญญาท้องถิ่น
- ๑๗) สร้างความตระหนักในสถาบันชาติ ศาสนา พระมหากษัตริย์
- ๑๘) การบริหารจัดการตามหลักการบริหารกิจการบ้านเมืองที่ดีอย่างมีประสิทธิภาพ
- ๑๙) บุคลากรท้องถิ่นมีสมรรถนะ มีประสิทธิภาพในการปฏิบัติงาน ตอบสนองความต้องการ

ของประชาชนได้

๒.๔ ตัวชี้วัด

- ๑) จำนวนโครงสร้างพื้นฐาน สาธารณูปโภคและสาธารณูปการที่ได้มาตรฐานและทั่วถึง
- ๒) จำนวนพื้นที่ที่ได้รับการวางผังเมืองและการจัดการใช้ประโยชน์ที่ดินเพิ่มขึ้น
- ๓) จำนวนครัวเรือนที่มีรายได้มากขึ้น
- ๔) จำนวนหมู่บ้าน/ชุมชน ที่มีความเข้มแข็งมากขึ้น
- ๕) จำนวนประชาชนที่ได้รับการบริการสาธารณสุขอย่างทั่วถึง
- ๖) จำนวนนักเรียนที่ได้รับการศึกษาต่อเพิ่มขึ้น
- ๗) จำนวนประชาชนที่มีส่วนร่วมทางการเมืองมากขึ้น
- ๘) จำนวนหมู่บ้าน/ชุมชน ที่มีความเข้มแข็งในการเอาชนะยาเสพติดเพิ่มขึ้น
- ๙) จำนวนประชาชนที่มีความปลอดภัยในชีวิตและทรัพย์สินมากขึ้น
- ๑๐) จำนวนนักท่องเที่ยวและรายได้จากการท่องเที่ยว การบริการและการค้าเพิ่มขึ้น
- ๑๑) จำนวนหมู่บ้าน/ชุมชน ที่มีความเข้มแข็งมากขึ้น
- ๑๒) จำนวนแหล่งท่องเที่ยวที่ได้รับการปรับปรุงพัฒนาเพิ่มขึ้น
- ๑๓) จำนวนประชาชนที่มีส่วนร่วมในการพัฒนาท้องถิ่น และมีความพร้อมในการรับรองการเข้า

สู่ประชาคมอาเซียน

- ๑๔) ระบบการกำจัดขยะมูลฝอยและระบบบำบัดน้ำเสียอย่างเหมาะสมและถูกวิธีเพิ่มขึ้น
- ๑๕) พื้นที่สีเขียว/พื้นที่ป่าไม้เพิ่มขึ้น
- ๑๖) จำนวนทรัพยากรธรรมชาติและสิ่งแวดล้อมที่ได้รับการฟื้นฟูมากขึ้น
- ๑๗) เกิดการบูรณาการจัดการความหลากหลายทางชีวภาพ
- ๑๘) จำนวนประชาชน/ข้าราชการที่มีคุณธรรมและจริยธรรมมากขึ้น
- ๑๙) จำนวนประชาชนที่ให้ความสำคัญในศิลปวัฒนธรรม ขนบธรรมเนียมประเพณีและภูมิ

ปัญญาท้องถิ่น

- ๒๐) จำนวนศิลปะวัฒนธรรม ขนบธรรมเนียมประเพณีที่ได้รับการอนุรักษ์และฟื้นฟู
- ๒๑) จำนวนประชาชนที่ตระหนักในสถาบันชาติ ศาสนา และพระมหากษัตริย์มากขึ้น
- ๒๒) มีการบริหารจัดการตามหลักการบริหารกิจการบ้านเมืองที่ดีอย่างมีประสิทธิภาพมากขึ้น
- ๒๓) จำนวนบุคลากรท้องถิ่นมีสมรรถนะ มีประสิทธิภาพในการปฏิบัติงาน ตอบสนองความต้องการ

ของประชาชนได้

๒.๕ คำเป้าหมาย

- ๑) พัฒนาโครงสร้างพื้นฐานให้ได้มาตรฐานภายใต้การวางและจัดทำผังเมือง
- ๒) ประชาชนได้รับการยกระดับคุณภาพชีวิตที่ดีขึ้น ได้รับการพัฒนาและส่งเสริมด้านการศึกษา การกีฬา การอนุรักษ์ศิลปะ วัฒนธรรม ประเพณีและภูมิปัญญาท้องถิ่น เพื่อก้าวสู่ประชาคมอาเซียน
- ๓) ประชาชนอยู่ร่วมกันในสังคมอย่างมีความสุข ห่างไกลยาเสพติด มีความปลอดภัยในชีวิตและทรัพย์สิน
- ๔) การเกษตรกรรม การลงทุน พาณิชยกรรม และการท่องเที่ยวได้รับการพัฒนาพร้อมประชาคมอาเซียน
- ๕) เกษตรกรมีความเข้มแข็ง สามารถพึ่งตนเอง เพื่อดำเนินการผลิต การแปรรูป และการตลาด
- ๖) ทรัพยากรธรรมชาติและสิ่งแวดล้อมได้รับการอนุรักษ์ ฟื้นฟู และพัฒนาอย่างยั่งยืน
- ๗) องค์กรและบุคลากรได้รับการพัฒนาอย่างมีคุณภาพ ประชาชนมีส่วนร่วมในการพัฒนา
- ๘) ประชาชนมีความตระหนัก และเทิดทูนในสถาบันชาติ ศาสนา และพระมหากษัตริย์
- ๙) มีการบริหารจัดการตามหลักการบริหารกิจการบ้านเมืองที่ดีอย่างมีประสิทธิภาพ
- ๑๐) บุคลากรท้องถิ่นมีสมรรถนะ มีประสิทธิภาพในการปฏิบัติงาน ตอบสนองความต้องการของประชาชนได้

๒.๖ กลยุทธ์

ยุทธศาสตร์ที่ ๑ การพัฒนาด้านโครงสร้างพื้นฐาน

- ๑.๑ พัฒนาโครงสร้างพื้นฐาน
- ๑.๒ พัฒนาการคมนาคม ถนน สะพาน ระบบระบายน้ำ
- ๑.๓ พัฒนาระบบสาธารณสุขโรคและสาธารณสุขการ
- ๑.๔ การขยายเขตไฟฟ้า ไฟฟ้าส่องสว่าง และการติดตั้งไฟฟ้าสาธารณะ
- ๑.๕ การก่อสร้าง ปรับปรุงอาคารสถานที่เพื่อรองรับการบริการประชาชน

ยุทธศาสตร์ที่ ๒ การส่งเสริมเศรษฐกิจ การเกษตร อุตสาหกรรมและการท่องเที่ยว

- ๒.๑ ส่งเสริมอาชีพเพื่อเพิ่มรายได้ให้แก่ประชาชนตามแนวทางปรัชญาของเศรษฐกิจพอเพียง
- ๒.๒ พัฒนาแหล่งน้ำเพื่อการเกษตร
- ๒.๓ พัฒนาและส่งเสริมการท่องเที่ยว แหล่งท่องเที่ยว
- ๒.๔ ส่งเสริมการพัฒนาการลงทุนด้านอุตสาหกรรม

ยุทธศาสตร์ที่ ๓ การพัฒนาด้านสังคม การศึกษา ศาสนาวัฒนธรรม สาธารณสุขและการกีฬา

- ๓.๑ ส่งเคราะห์และพัฒนาคุณภาพชีวิตเด็กสตรี ผู้สูงอายุ ผู้ด้อยโอกาสทางสังคมให้พึ่งพาตนเองได้
- ๓.๒ ป้องกันและแก้ไขปัญหายาเสพติด
- ๓.๓ ส่งเสริมและจัดการศึกษาให้มีคุณภาพ
- ๓.๔ อนุรักษ์ ฟื้นฟู และสืบสานศาสนา ศิลปวัฒนธรรม ประเพณีภูมิปัญญาท้องถิ่นและประเพณีชาวบ้าน
- ๓.๕ ส่งเสริมการสาธารณสุขให้ประชาชนมีสุขภาพที่ดี
- ๓.๖ ส่งเสริมและสนับสนุนให้เด็ก เยาวชนและประชาชนได้ออกกำลังกาย

๓.๗ ส่งเสริมการรักษาความสงบเรียบร้อยและความปลอดภัยในชีวิตและทรัพย์สิน การป้องกันและบรรเทาสาธารณภัย

๓.๘ การส่งเสริม สนับสนุน การรักษาความสงบภายในตำบล

ยุทธศาสตร์ที่ ๔ การพัฒนาด้านอนุรักษ์ทรัพยากรธรรมชาติและสิ่งแวดล้อมอย่างยั่งยืน

๔.๑ อนุรักษ์ ฟื้นฟู และบริหารจัดการทรัพยากรธรรมชาติและสิ่งแวดล้อม

๔.๒ ส่งเสริมการลดปริมาณขยะให้ถูกหลักวิชาการ

๔.๓ ส่งเสริมและสนับสนุนการใช้พลังงานทดแทนเพื่อชุมชน

ยุทธศาสตร์ที่ ๕ การพัฒนาด้านบริหารจัดการบ้านเมืองที่ดี

๕.๑ ส่งเสริมและสนับสนุนให้ทุกภาคส่วนมีส่วนร่วมในการพัฒนาท้องถิ่น

๕.๒ เพิ่มประสิทธิภาพการปฏิบัติราชการและการให้บริการประชาชน

๕.๓ ส่งเสริมการปกครองในระบอบประชาธิปไตยอันมีพระมหากษัตริย์เป็นประมุข

๒.๗ จุดยืนทางยุทธศาสตร์

การดำเนินการภายใต้สถานการณ์และความเสี่ยงซึ่งเกิดขึ้นจากการเปลี่ยนแปลงในจังหวัด และภายในประเทศ โดยเฉพาะความเคลื่อนไหวทางการเมืองในระดับประเทศ ที่มีผลกระทบต่อเศรษฐกิจ พลังงาน และการเปลี่ยนแปลงของสภาพภูมิอากาศที่เปลี่ยนแปลงไปอย่างรวดเร็ว และส่งผลกระทบต่อองค์การบริการส่วนตำบลตัวอย่าง ดังนั้น ทิศทางการบริหารจัดการตำบล จึงมุ่งเน้นภายใต้หลักปรัชญาของเศรษฐกิจพอเพียง เพื่อรองรับการเปลี่ยนแปลงดังกล่าวจึงเป็นการใช้จุดแข็งและศักยภาพที่มีอยู่ให้เป็นประโยชน์ ต่อการพัฒนาตำบล เพื่อสร้างความเข้มแข็งอย่างยั่งยืน โดยให้ความสำคัญกับการพัฒนาโครงสร้างพื้นฐานและระบบสาธารณสุขไปกับการพัฒนาด้านการศึกษา ด้านสุขภาพอนามัย ด้านสังคมและด้านเศรษฐกิจภายในตำบล เพื่อเป็นฐานรากในการพัฒนาเสริมสร้างความเข้มแข็งของกลุ่มอาชีพ ภาคการเกษตร ขณะเดียวกันจำเป็นต้องปรับตัวในการเชื่อมโยงกับระบบเศรษฐกิจในระดับจังหวัดภูมิภาคและระดับประเทศ การเตรียมความพร้อมสำหรับประชาคมเศรษฐกิจอาเซียนการเตรียมความพร้อมด้านโครงสร้างพื้นฐานระบบคมนาคมขนส่งที่ต้องก้าวไปพร้อมกับการยกระดับคุณภาพคนการเสริมสร้างองค์ความรู้ การพัฒนาเทคโนโลยี นวัตกรรมและความคิดสร้างสรรค์ให้เป็นพลังขับเคลื่อนการพัฒนาเศรษฐกิจและสังคมของตำบลตัวอย่าง

นอกจากนั้น ยังจำเป็นต้องมีการบริหารจัดการองค์กร เพื่อสร้างความเป็นธรรมในสังคมให้มีความสำคัญกับการพัฒนาการบริหารราชการ เพื่อให้เกิดประโยชน์สุขแก่ประชาชนและเป็นไปตามหลักการบริหารกิจการบ้านเมืองที่ดีรวมทั้งการส่งเสริมการมีส่วนร่วมของประชาชนในการตรวจสอบการบริหารงานขององค์กร ส่งเสริมให้ประชาชนเข้าถึงทรัพยากรอย่างมีส่วนร่วมควบคู่กับการปลูกจิตสำนึกค่านิยมประชาธิปไตยและธรรมาภิบาลแก่ประชาชนทุกกลุ่ม

ความเชื่อมโยงของยุทธศาสตร์ในภาพรวม

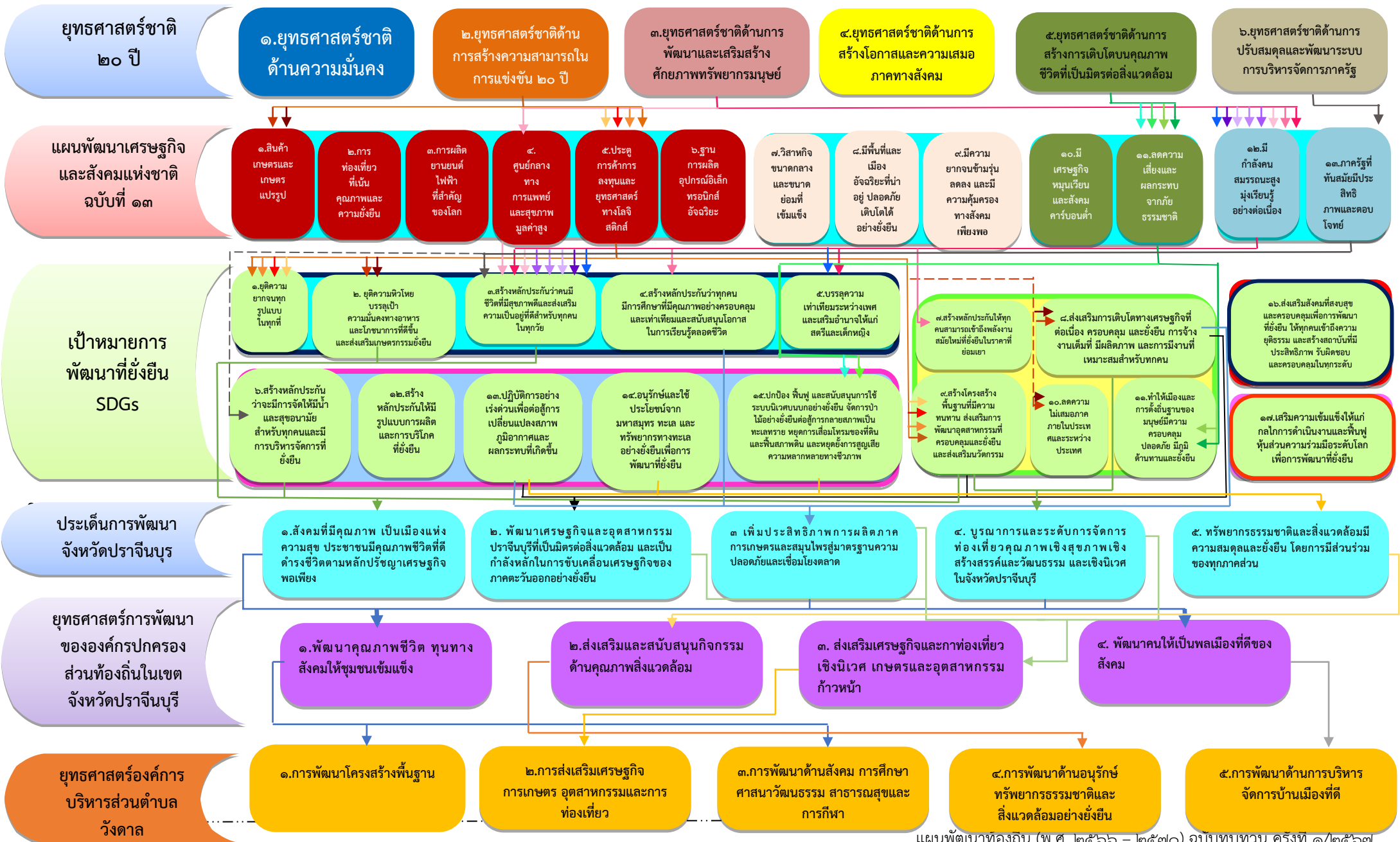

ความเชื่อมโยงของยุทธศาสตร์ในภาพรวม

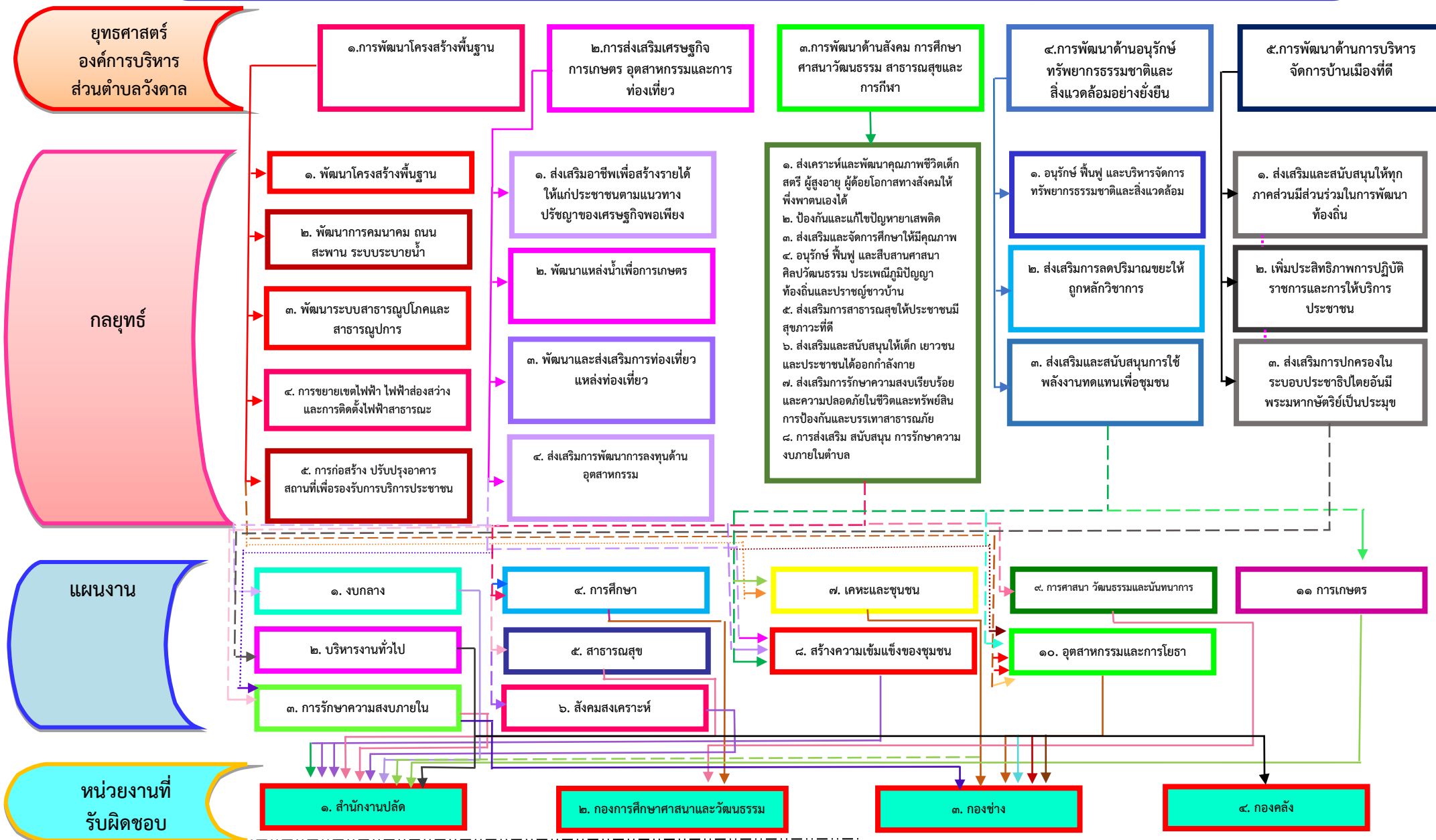

๓. การวิเคราะห์เพื่อการพัฒนา

๓.๑ การวิเคราะห์กรอบการจัดทำยุทธศาสตร์ขององค์กรปกครองส่วนท้องถิ่น

วิเคราะห์ศักยภาพ เพื่อการพัฒนาในอนาคตขององค์การบริหารส่วนตำบลตัวอย่าง โดยใช้หลักการ SWOT ANALYSIS ดังนี้

๑. ด้านโครงสร้างพื้นฐาน

จุดแข็ง (Strength)	จุดอ่อน (Weak)
๑. การคมนาคม ถนน ใช้งานได้ดี มีการปรับปรุงให้อยู่ในสภาพที่ดี ๒. มีการขยายเขตไฟฟ้าอย่างทั่วถึง ๓. มีการติดตั้งและดูแลคอมพิวเตอร์ให้ใช้งานได้ตลอดเวลา ๔. มีแหล่งน้ำที่สำคัญที่สามารถนำมาใช้ประโยชน์ในการอุปโภคและบริโภค	๑.ขาดการลงทุนก่อสร้างบริการสาธารณะที่เกินศักยภาพองค์การบริหารส่วนตำบล ๒. ถนนลูกรัง/หินคลุก ข้ำรุด เสียหาย ในช่วงฤดูฝน ๓. งบประมาณไม่เพียงพอต่อการพัฒนา ๔. ระบบประปาชำรุดเสียหาย เนื่องจากใช้งานเป็นเวลานาน
โอกาส (Opportunity)	อุปสรรค (Threat)
๑. มีหน่วยงานอื่นๆ เข้ามาช่วยเหลือด้านการพัฒนาโครงสร้างพื้นฐาน เช่น งานไฟฟ้าสาธารณะ	๑. การก่อสร้างหรือขยายถนนไม่สามารถดำเนินการได้เนื่องจากเจ้าของที่ดินไม่ยินยอมอุทิศที่ดินเพื่อก่อสร้างถนน ๒. รถบรรทุกเกินพิกัดน้ำหนัก ทำให้ถนนชำรุดเร็ว

๒. ด้านการศึกษา ศาสนา และวัฒนธรรม

จุดแข็ง (Strength)	จุดอ่อน (Weak)
๑.มีศูนย์พัฒนาเด็กเล็ก และโรงเรียนประถมศึกษา๒ แห่ง ในพื้นที่ ทำให้เด็กไม่ต้องเดินทางไกล ๒. มีวัด ๒ แห่ง ๓. ประชาชนให้ความสำคัญกับกิจกรรมทางศาสนา ประเพณีและวัฒนธรรมท้องถิ่น	๑. ความสัมพันธ์ระหว่างโรงเรียนกับชุมชนยังมีน้อย ๒. ประชาชนไม่เห็นคุณค่าของภูมิปัญญาท้องถิ่น ๓. ขาดการรวบรวมข้อมูลภูมิปัญญาท้องถิ่น
โอกาส (Opportunity)	อุปสรรค (Threat)
๑. อบต. มีการจัดสรรงบประมาณการพัฒนาด้านการศึกษา ศาสนาและวัฒนธรรม ๒. เกิดกระแสอนุรักษ์ภูมิปัญญาท้องถิ่น ๓.นโยบายของรัฐบาลส่งเสริมการอนุรักษ์ศิลปวัฒนธรรมประเพณีท้องถิ่น	๑. ประชาชนยังไม่ให้ความสำคัญต่อการอนุรักษ์วัฒนธรรม ประเพณีและภูมิปัญญาท้องถิ่น ๒. ค่านิยมของประชาชน เกี่ยวกับการเลือกโรงเรียนให้กับบุตรหลาน ๓. ประชาชนให้ความร่วมมือในการร่วมกิจกรรมน้อย

๓. ด้านสาธารณสุข

จุดแข็ง (Strength)	จุดอ่อน (Weak)
<p>๑. ประชาชนให้ความสำคัญกับสุขภาพอนามัย</p> <p>๒. ประชาชนมีการรวมกลุ่มกิจกรรมด้านสุขภาพ</p>	<p>๑. พื้นที่ที่เป็นไร่นา มีน้ำขัง ทำให้เสี่ยงกับการเป็นโรคไข้เลือดออก</p> <p>๒. การแพร่ระบาดของยาเสพติด</p>
โอกาส (Opportunity)	อุปสรรค (Threat)
<p>๑. มีการประสานงานกับหน่วยงานที่เกี่ยวข้องในการพัฒนาด้านสาธารณสุข</p> <p>๒. มีการจัดสรรงบประมาณอย่างเพียงพอ</p>	<p>๑. หน่วยงานสาธารณสุขขนาดบุคลากรในการปฏิบัติงาน จึงทำให้การดำเนินงานไม่ทั่วถึง</p> <p>๒. ประชาชน ผู้สูงอายุมีโรคประจำตัว/โรคเรื้อรัง</p>

๔. ด้านเศรษฐกิจ

จุดแข็ง (Strength)	จุดอ่อน (Weak)
<p>๑. องค์การบริหารส่วนตำบล จัดสรรงบประมาณในการพัฒนากลุ่มอาชีพอย่างต่อเนื่อง</p> <p>๒. มีผู้นำชุมชนทำหน้าที่ในการประสานงานด้านส่งเสริมการเกษตรในตำบล</p>	<p>๑. ขาดบุคลากรด้านการบริหารจัดการกลุ่มอาชีพ</p> <p>๒. การรวมกลุ่มเพื่อประกอบอาชีพของประชาชนอยู่ในเกณฑ์ต่ำ</p> <p>๓. การพัฒนาคุณภาพผลผลิตด้วยการลดต้นทุนยังไม่สามารถดำเนินการได้อย่างเป็นรูปธรรม</p>
โอกาส (Opportunity)	อุปสรรค (Threat)
<p>๑. มีหน่วยงานภายนอกเข้ามาดูแลด้านการฝึกอบรมอาชีพ</p> <p>๒. หน่วยงานภาครัฐให้ความสำคัญต่ออาชีพเกษตรกรรม</p>	<p>๑. การจัดกิจกรรมให้ความรู้ในการพัฒนาอาชีพต้องใช้เวลา และต้องติดตามประเมินผล ทำให้เป็นอุปสรรคของผู้เข้าร่วมกิจกรรม เพราะต้องประกอบอาชีพหลักของตนเอง</p> <p>๒. ต้นทุนการผลิตมีราคาเพิ่มสูงขึ้น</p>

๕. ด้านสังคม

จุดแข็ง (Strength)	จุดอ่อน (Weak)
<p>๑. องค์การบริหารส่วนตำบลจัดสรรงบประมาณสนับสนุนกิจกรรมของผู้มีโอกาสนในชุมชน</p> <p>๒. องค์การบริหารส่วนตำบลจัดสรรงบประมาณด้านความปลอดภัยในชีวิตและทรัพย์สินของประชาชน</p> <p>๓. จัดสรรงบประมาณในการป้องกันและแก้ไขปัญหา ยาเสพติด</p>	<p>๑. ผู้นำชุมชนยังไม่ให้ความสำคัญต่อกิจกรรมของผู้ด้อยโอกาสในชุมชน</p> <p>๒. ขาดบุคลากรที่จะดำเนินการด้านปลอดภัยในชีวิตและทรัพย์สิน</p>
โอกาส (Opportunity)	อุปสรรค (Threat)
<p>๑. องค์การบริหารส่วนตำบลมีอำนาจหน้าที่ในการจัดสรรงบประมาณเพื่อดูแลผู้สูงอายุ ผู้ด้อยโอกาส</p>	<p>๑. กระแสวัฒนธรรมจากโลกตะวันตกและวัตถุนิยมเข้าแทนที่วิถีชีวิตของประชาชนทำให้สถาบันครอบครัวอ่อนแอ ผู้สูงอายุขาดการดูแลจากลูกหลาน</p>

๖. ด้านสิ่งแวดล้อม

จุดแข็ง (Strength)	จุดอ่อน (Weak)
๑. ผู้บริหารท้องถิ่นมีนโยบายสนับสนุนการอนุรักษ์ทรัพยากรธรรมชาติและสิ่งแวดล้อม ๒. เป็นพื้นที่การเกษตร และมีโรงงานอุตสาหกรรมอยู่ในเขตพื้นที่	๑. ประชาชนขาดความตระหนักในการอนุรักษ์สิ่งแวดล้อม ๒. ขาดงบประมาณในการดูแลรักษาสิ่งแวดล้อม
โอกาส (Opportunity)	อุปสรรค (Threat)
๑. ยุทธศาสตร์การพัฒนาจังหวัดเน้นการพัฒนาทรัพยากรธรรมชาติและสิ่งแวดล้อม ๒. กระแสสังคมให้ความสำคัญในเรื่องสิ่งแวดล้อม	๑. การให้ความรู้แก่ประชาชนเกี่ยวกับทรัพยากรธรรมชาติและสิ่งแวดล้อม ขาดความต่อเนื่องทั้งจากภาครัฐและหน่วยงานและหน่วยงานที่เกี่ยวข้อง

๗. ด้านการเมืองการบริหาร

จุดแข็ง (Strength)	จุดอ่อน (Weak)
๑. ส่งเสริมการมีส่วนร่วมของประชาชน ๒. มีการพัฒนาระบบบริหารจัดการและจัดหาอุปกรณ์ เทคโนโลยีที่ทันสมัยมาใช้ ๓. มีนโยบายการสนับสนุนการพัฒนาบุคลากรอย่างสม่ำเสมอ	๑. ประชาชนให้ความสำคัญของการมีส่วนร่วมในการบริหารงานขององค์การบริหารส่วนตำบล ๒. การจัดหาอุปกรณ์ เทคโนโลยีในการบริหารและบริการประชาชนยังมีไม่เพียงพอ
โอกาส (Opportunity)	อุปสรรค (Threat)
๑. กรมส่งเสริมการปกครองท้องถิ่นมีนโยบายให้องค์กรปกครองส่วนท้องถิ่นใช้เทคโนโลยีในการทำงาน ๒. กรมส่งเสริมการปกครองท้องถิ่นจัดฝึกอบรมการใช้คอมพิวเตอร์ให้กับบุคลากรในสายงานที่เกี่ยวข้องทุกตำแหน่ง	๑. ระเบียบ กฎหมาย ในการปฏิบัติงานขององค์กรปกครองส่วนท้องถิ่นกำหนดให้ประชาชนมีส่วนร่วมในการบริหารงานขององค์การบริหารส่วนตำบล เช่น การจัดทำแผนพัฒนา การจัดซื้อจัดจ้าง ฯลฯ

๓.๒ การประเมินสถานการณ์สภาพแวดล้อมภายนอกที่เกี่ยวข้อง

ในการจัดทำแผนพัฒนาท้องถิ่น (พ.ศ. ๒๕๖๖ – ๒๕๗๐) ขององค์การบริหารส่วนตำบลวังตาล นั้น ได้ทำการประเมินสถานการณ์สภาพแวดล้อมภายนอกที่เกี่ยวข้อง ซึ่งมีรายละเอียดดังนี้

ด้าน	สถานการณ์สภาพแวดล้อมภายนอกที่เกี่ยวข้อง	ข้อบ่งชี้และปริมาณของปัญหา/ความต้องการ	พื้นที่เป้าหมาย/กลุ่มเป้าหมาย	ความคาดหวังและแนวโน้มนาคต
๑. โครงการสร้างพื้นฐาน	๑) ขาดแคลนแหล่งน้ำในการเกษตรและน้ำประปาสำหรับอุปโภค-บริโภคยังไม่พอเพียงและยังไม่ได้มาตรฐาน	- แหล่งน้ำและน้ำประปาในการอุปโภค-บริโภค	- ในเขต อบต.	- ประชาชนมีแหล่งน้ำและมีน้ำประปาใช้อย่างพอเพียงมีคุณภาพตามมาตรฐานมากขึ้น
	๒) ไฟฟ้าส่องสว่างทางและที่สาธารณะยังไม่สามารถดำเนินการครอบคลุมพื้นที่ได้ทั้งหมด	- ไฟฟ้า	- ทางและที่สาธารณะในเขต อบต.	- ทางและที่สาธารณะมีแสงสว่างเพียงพอประชาชนได้รับความสะดวกในการสัญจรไปมาและป้องกันการเกิดอาชญากรรมได้
	๓) หมู่บ้านขยายมากขึ้นระบบระบายน้ำยังไม่เพียงพอ	- ราง/ท่อระบายน้ำ	- พื้นที่ใน อบต.	- มีรางระบายน้ำสามารถระบายน้ำได้สะดวก ไม่อุดตัน ไม่ส่งกลิ่นเหม็นก่อนความรำคาญ
	๔) ถนนในตำบล ยังเป็นถนนดิน ถนนลูกรัง และเป็นหลุม - บ่อ	- ถนน	- ทางและที่สาธารณะในเขต อบต.	- มีถนนให้ประชาชนได้สัญจรไปมาสะดวก
	๕) ประชาชนต้องการเส้นทางในการสัญจรไปมาเพิ่มมากขึ้นและ อบต. ไม่สามารถดำเนินการได้เนื่องจากงบประมาณมีไม่เพียงพอ	- เส้นทางคมนาคม	- เส้นทางคมนาคมที่เป็นสาธารณะและประชาชนมีความต้องการให้ดำเนินการ	- มีเส้นทางในการคมนาคมเพียงพอและ ประชาชนได้รับความสะดวกในการสัญจรไปมา
๒. ด้านงานส่งเสริมคุณภาพชีวิต	๑) มีการระบาดของโรคอุบัติใหม่ โรคระบาด โรคติดต่อ	- ด้านสาธารณสุข	- ในเขต อบต.	ในพื้นที่ไม่มีการระบาดของโรคอุบัติใหม่ โรคระบาด โรคติดต่อ
	๒) ประชาชนในพื้นที่ป่วยเป็นโรคเรื้อรังแนวโน้มที่เพิ่มขึ้น เช่น เบาหวาน ความดัน		- ประชาชนกลุ่มเสี่ยงและผู้ป่วย	
	๓) ปริมาณขยะและน้ำเสียเพิ่มมากขึ้น		- ในเขต อบต.	- ปริมาณขยะและน้ำเสียถูกกำจัดให้หมดด้วยวิธีการที่ถูกต้อง
	๔) ประชาชนบริโภคอาหารที่ปลอดภัย		- ประชาชนในเขต อบต.	- ประชาชนทราบและสามารถเลือกบริโภคอาหารที่ปลอดภัยได้ถูกต้อง
	๕) ประชาชนในพื้นที่บางรายมีที่อยู่อาศัยไม่มั่นคงแข็งแรง	- ที่อยู่อาศัย	- ประชาชนในพื้นที่ที่ได้รับความเดือนร้อนเรื่องที่อยู่อาศัย	- ประชาชนในพื้นที่ได้รับความช่วยเหลือซ่อมแซมที่อยู่อาศัยให้มั่นคงแข็งแรง
	๖) มีการขยายตัวของประชากรเพิ่มมากขึ้นทำให้เกิดการขยายตัวของอาคารบ้านเรือนทำให้เกิดเป็นชุมชนแออัด	- ประชากร	- พื้นที่ในเขต อบต.	- ควบคุมการก่อสร้างอาคารบ้านเรือนการพิจารณาออกใบอนุญาตเพื่อไม่เกิดปัญหาจากการก่อสร้างอาคาร

ด้าน	สถานการณ์ภาพแวดล้อม ภายนอกที่เกี่ยวข้อง	ขอบข่ายและปริมาณ ของปัญหา/ ความต้องการ	พื้นที่เป้าหมาย/ กลุ่มเป้าหมาย	ความคาดหวังและแนว โน้มอนาคต
	ประชาชนบางครัวเรือนบริเวณบริโกล- บริโกลน้ำที่ยังไม่สะอาดและมี สิ่งเจือปน เช่น จากน้ำฝน น้ำที่ ไม่ได้คุณภาพ มีตะกอน	- การอุปโภค-บริโภค	- ประชาชนในเขต อบต.	- ประชาชนบริโกลน้ำที่ สะอาดถูกสุขลักษณะ
	๑) การศึกษาสื่อการเรียนการสอนยังไม่พอเพียง เด็กนักเรียน ไม่ได้รับการศึกษาต่อในระดับที่ สูงกว่าชั้นพื้นฐาน และขาด งบประมาณในการศึกษา ครอบครัวยากจน	- สังคมในชุมชน	- เด็กนักเรียนในเขต อบต.	- มีสื่อการเรียนการสอนที่ พอเพียง เด็กนักเรียนได้รับ การศึกษาที่สูงขึ้น มี งบประมาณในการศึกษาเล่า เรียน
	๒) เด็กและผู้สูงอายุบาง ครอบครัว ผู้สูงอายุอยู่ตามลำพัง และรับภาระในการดูแลเด็ก		- ผู้สูงอายุและเด็กใน เขต อบต.	- ผู้สูงอายุและเด็กได้รับการ ดูแลที่ดี
	๓) ผู้พิการไม่ได้รับความ ช่วยเหลือในดำรงชีวิต		- ผู้พิการในเขต อบต.	- ผู้พิการได้รับความ ช่วยเหลือในการดำรงชีวิต และทั่วถึง
	๔) เยาวชนและวัยรุ่นติดเกมส์ สิ่งลามก บุหรี่ เหล้า สาเสพติด และท้องก่อนวัยอันสมควร		- เยาวชนและวัยรุ่นใน เขต อบต.	- เยาวชนและวัยรุ่นมี อนาคตที่ดี
	๕) ประชาชนกรอายุตั้งแต่ ๓๕ ขึ้นไป ไม่ได้ตรวจสุขภาพ ประจำปี จำนวน ๒๙๑ คน		- ประชาชนในเขต อบต. ที่อายุ ๓๕ ขึ้น ไป	- ประชาชนที่อายุ ๓๕ ขึ้น ไปได้รับการตรวจสุขภาพทุก คน
	๖) ประชากรที่สูบบุหรี่ จำนวน ๓๐๐ คน ดื่มสุรา จำนวน ๑๗๑ คน		- ประชาชนที่สูบบุหรี่ และดื่มสุรา	- ประชาชนเลิกสูบบุหรี่และ เลิกดื่มสุรา
๓. ด้านการ วางแผน การ ส่งเสริมการลงทุน พาณิชย์กรรมและ การท่องเที่ยว	๑) ประชาชนไม่มีการวางแผนใน การดำเนินงาน	- การวางแผน	- ประชาชนในเขต เทศบาล	- ประชาชนสามารถวางแผน การดำเนินงานได้เอง
	๒) ขาดแหล่งเงินลงทุนในการทำ กิจการและประกอบอาชีพ	- การลงทุน	- ประชาชนในเขต เทศบาล	- มีแหล่งเงินทุนในการทำ กิจการและประกอบอาชีพ
	๓) ประชาชนขาดสถานที่ จำหน่ายสินค้า	- การพาณิชย์กรรม	- ร้านค้าแผงลอย	- ร้านค้าแผงลอยมีสถานที่ ในการขายจำหน่ายสินค้า
	๔) ผลผลิตทางการเกษตรราคา ตกต่ำระยะทางในการขนส่ง ผลผลิตไกลจากแหล่งรับซื้อ		- เกษตรกรในพื้นที่	- ผลผลิตมีราคาสูงขึ้น
	๕) ค่าแรงต่ำค่าครองชีพสูงขาด แคลนการจ้างงาน		- ผู้ประกอบอาชีพ รับจ้าง	- ค่าแรงสูงขึ้นเหมาะสมกับ ค่าครองชีพ มีการจ้างงาน มากขึ้น
	๖) ครัวเรือนมีรายได้เฉลี่ยต่อปี ต่ำกว่า ๓๐,๐๐๐ บาท จำนวน ๙ ครัวเรือน		- ประชาชนที่มีรายได้ ต่ำกว่าเกณฑ์ มาตรฐาน	- ไม่มีครัวเรือนที่ตกเกณฑ์ มาตรฐานรายได้

ด้าน	สถานการณ์ภาพแวดล้อมภายนอกที่เกี่ยวข้อง	ขอบข่ายและปริมาณของปัญหา/ความต้องการ	พื้นที่เป้าหมาย/กลุ่มเป้าหมาย	ความคาดหวังและแนวโน้มอนาคต
	๗) ในเขต อบต. ไม่มีแหล่งท่องเที่ยวและกิจกรรมการท่องเที่ยว	- การท่องเที่ยว	- ในเขต อบต.	- มีแหล่งท่องเที่ยวในเขต อบต. และส่งเสริมกิจกรรมการท่องเที่ยวเพิ่มมากขึ้น
๔. ด้านการจัดระเบียบชุมชนและการรักษาความสงบเรียบร้อย	๑) การจราจรบนถนนมีเพิ่มมากขึ้นอาจทำให้เกิดอุบัติเหตุขึ้นได้	- การจราจร	ประชาชนที่สัญจรไปมาบนถนน	มีระบบควบคุมการจราจร เช่น ติดตั้งสัญญาณไคระพริบเพื่อเตือนให้ระมัดระวัง
	๒) มีการทำลายและลักขโมยทรัพย์สินของประชาชนและราชการ รวมทั้งเกิดการทะเลาะวิวาทกันในชุมชน	- การรักษาความปลอดภัยในชีวิตและทรัพย์สินของประชาชน	- ประชาชนและส่วนราชการ	- มีการป้องกันและรักษาความปลอดภัยในชีวิตและทรัพย์สินของประชาชนและส่วนราชการ เช่น การติดตั้งกล้องวงจรปิด การให้ผู้นำอปพร. ควบคุมและระงับเหตุทะเลาะวิวาท
๕. ด้านการบริหารจัดการและการอนุรักษ์ทรัพยากรธรรมชาติและสิ่งแวดล้อม	๑) เป็นพื้นที่ที่มีดินเค็มและน้ำใต้ดินเป็นน้ำเค็มหรือมีรสกร่อย ไม่สามารถใช้ในการเกษตรและอุปโภค-บริโภคได้	- ดินและน้ำใต้ดิน	- พื้นที่ในเขต อบต.	- ปัญหาเรื่องดินเค็มลดลง จัดหาแหล่งน้ำจากแหล่งอื่นเพิ่มมากขึ้น
	๒) มีปัญหาเรื่องขยะและสัตว์เลี้ยวเพิ่มมากขึ้นส่งกลิ่นเหม็นรำคาญ	- สิ่งแวดล้อม	- ผู้ประกอบการและชุมชนในเขตพื้นที่ อบต.	- ปัญหาขยะและสัตว์เลี้ยวลดลง ประชาชนสามารถกำจัดขยะและมูลสัตว์ได้โดยไม่ส่งผลกระทบต่อชุมชน
	๓) การเผาป่า ต่อซังข้าว เกิดมลพิษทางอากาศ		- ประชาชน/ชุมชนในพื้นที่ อบต.	- การเผาป่า ต่อซังข้าวลดลง สภาพอากาศดีขึ้น
๖. ด้านศิลปะวัฒนธรรม จารีตประเพณีและภูมิปัญญาท้องถิ่น	๑) ศิลปะ วัฒนธรรม จารีตประเพณีและภูมิปัญญาท้องถิ่น ถูกลืมเลือนไปมาก	- ศิลปะ วัฒนธรรม จารีต ประเพณีและภูมิปัญญาท้องถิ่น ถูกลืมเลือนไปมาก	- ประชาชนในเขต อบต.	- ยกย่อง เชิดชูคนดีหรือปราชญ์ชาวบ้านในโอกาสต่างๆ เพื่อเป็นตัวอย่างแก่เยาวชนและประชาชน ศิลปะ วัฒนธรรม จารีตประเพณีและภูมิปัญญาท้องถิ่น ไม่ถูกลืมและคงอยู่สืบไป

๒. บัญชีโครงการพัฒนาท้องถิ่น

บัญชีสรุปโครงการ

แบบ ผ. ๐๑

แผนพัฒนาท้องถิ่น (พ.ศ. ๒๕๖๖ - ๒๕๗๐) ฉบับทบทวน ครั้งที่ ๑/๒๕๖๗
องค์การบริหารส่วนตำบลวังตาล อำเภอภินทรบุรี จังหวัดปราชินบุรี

ยุทธศาสตร์	ปี ๒๕๖๖		ปี ๒๕๖๗		ปี ๒๕๖๘		ปี ๒๕๖๙		ปี ๒๕๗๐		รวม ๕ ปี	
	จำนวนโครงการ	งบประมาณ(บาท)	จำนวนโครงการ	งบประมาณ(บาท)	จำนวนโครงการ	งบประมาณ(บาท)	จำนวนโครงการ	งบประมาณ(บาท)	จำนวนโครงการ	งบประมาณ(บาท)	จำนวนโครงการ	งบประมาณ(บาท)
ยุทธศาสตร์การพัฒนา อปท. ที่ ๑ ยุทธศาสตร์การพัฒนาด้านโครงสร้างพื้นฐาน												
๑.๑ แผนงานอุตสาหกรรมและการโยธา	๕๓	๔๒,๒๑๗,๖๘๐	๖๖	๔๘,๓๑๒,๙๘๐	๔๖	๔๓,๓๐๘,๒๘๐	๓๘	๓๙,๗๕๘,๕๘๐	๓๔	๓๖,๘๓๓,๕๘๐	๒๓๗	๒๑๐,๔๓๑,๑๐๐
๑.๒ แผนงานเคหะและชุมชน	๐	๐	๐	๐	๐	๐	๑	๖๐๐,๐๐๐	๑	๑,๐๐๐,๐๐๐	๒	๑,๖๐๐,๐๐๐
รวม	๕๓	๔๒,๒๑๗,๖๘๐	๖๖	๔๘,๓๑๒,๙๘๐	๔๖	๔๓,๓๐๘,๒๘๐	๓๙	๔๐,๓๕๘,๕๘๐	๓๕	๓๗,๘๓๓,๕๘๐	๒๓๙	๒๑๒,๐๓๑,๑๐๐
ยุทธศาสตร์การพัฒนา อปท. ที่ ๒ ยุทธศาสตร์การพัฒนาศรษฐกิจ การเกษตร อุตสาหกรรมและการท่องเที่ยว												
๒.๑ แผนงานสร้างความเข้มแข็งของชุมชน	๒	๔๐๐,๐๐๐	๒	๔๐๐,๐๐๐	๒	๔๐๐,๐๐๐	๒	๔๐๐,๐๐๐	๒	๔๐๐,๐๐๐	๑๐	๒,๐๐๐,๐๐๐
รวม	๒	๔๐๐,๐๐๐	๒	๔๐๐,๐๐๐	๒	๔๐๐,๐๐๐	๒	๔๐๐,๐๐๐	๒	๔๐๐,๐๐๐	๑๐	๒,๐๐๐,๐๐๐
ยุทธศาสตร์การพัฒนา อปท. ที่ ๓ ยุทธศาสตร์การพัฒนาด้านสังคม การศึกษา ศาสนา วัฒนธรรม สาธารณสุขและการกีฬา												
๓.๑ แผนงานการศึกษา	๑๑	๗,๙๐๐,๐๐๐	๑๓	๗,๙๕๕,๐๐๐	๑๔	๗,๙๘๐,๐๐๐	๑๔	๘,๒๕๐,๐๐๐	๑๔	๘,๒๕๕,๐๐๐	๖๖	๔๐,๓๓๐,๐๐๐
๓.๒ แผนงานศาสนาวัฒนธรรมและนันทนาการ	๔	๗๕๐,๐๐๐	๕	๗๗๐,๐๐๐	๕	๗๗๐,๐๐๐	๕	๗๗๐,๐๐๐	๕	๗๗๐,๐๐๐	๒๔	๓,๘๓๐,๐๐๐
๓.๓ แผนงานสาธารณสุข	๙	๑,๖๕๐,๐๐๐	๙	๑,๖๕๐,๐๐๐	๙	๑,๗๕๐,๐๐๐	๙	๑,๗๕๐,๐๐๐	๙	๑,๗๕๐,๐๐๐	๔๕	๘,๕๕๐,๐๐๐
๓.๔ แผนงานรักษาความสงบภายใน	๒	๓๕๐,๐๐๐	๕	๑,๒๕๐,๐๐๐	๔	๗๕๐,๐๐๐	๖	๑,๗๕๐,๐๐๐	๔	๗๕๐,๐๐๐	๒๑	๔,๘๕๐,๐๐๐
๓.๕ แผนงานสังคมสงเคราะห์	๑	๑๐๐,๐๐๐	๒	๒๐๐,๐๐๐	๒	๒๐๐,๐๐๐	๒	๒๐๐,๐๐๐	๒	๒๐๐,๐๐๐	๙	๙๐๐,๐๐๐
๓.๖ แผนงานสร้างความเข้มแข็งของชุมชน	๓	๓๐๐,๐๐๐	๔	๔๐๐,๐๐๐	๔	๔๐๐,๐๐๐	๔	๔๐๐,๐๐๐	๔	๔๐๐,๐๐๐	๑๙	๑,๙๐๐,๐๐๐
๓.๗ แผนงานงบบกลาง	๓	๑๖,๐๐๖,๐๐๐	๓	๑๗,๑๖๘,๐๐๐	๓	๑๘,๓๗๔,๐๐๐	๓	๑๙,๕๘๔,๐๐๐	๓	๒๐,๖๑๖,๐๐๐	๑๕	๙๑,๖๖๘,๐๐๐
รวม	๓๓	๒๗,๐๕๖,๐๐๐	๔๑	๒๙,๓๘๓,๐๐๐	๔๑	๓๐,๒๒๔,๐๐๐	๔๓	๓๒,๖๒๔,๐๐๐	๔๑	๓๒,๗๔๑,๐๐๐	๑๙๙	๑๕๒,๐๒๘,๐๐๐
ยุทธศาสตร์การพัฒนา อปท. ที่ ๔ ยุทธศาสตร์การพัฒนาด้านการอนุรักษ์ธรรมชาติและสิ่งแวดล้อม												
๔.๑ แผนงานสร้างความเข้มแข็งของชุมชน	๑	๔๐๐,๐๐๐	๑	๔๐๐,๐๐๐	๑	๔๐๐,๐๐๐	๑	๔๐๐,๐๐๐	๑	๔๐๐,๐๐๐	๕	๒,๐๐๐,๐๐๐
๔.๒ แผนงานเคหะชุมชน	๑	๓๕๐,๐๐๐	๑	๓๕๐,๐๐๐	๑	๓๕๐,๐๐๐	๑	๓๕๐,๐๐๐	๑	๓๕๐,๐๐๐	๕	๑,๗๕๐,๐๐๐
๔.๓ แผนงานการเกษตร	๓	๖๐๒,๕๖๖	๓	๖๐๒,๕๖๗	๓	๖๐๒,๕๖๘	๓	๖๐๒,๕๖๙	๓	๖๐๒,๕๗๐	๑๕	๓,๐๑๒,๘๔๐
๔.๔ แผนงานอุตสาหกรรมและการโยธา	-	-	-	-	-	-	-	-	๑	๔๐๐,๐๐๐	๑	๔๐๐,๐๐๐
รวม	๕	๑,๓๕๒,๕๖๖	๕	๑,๓๕๒,๕๖๗	๕	๑,๓๕๒,๕๖๘	๕	๑,๓๕๒,๕๖๙	๖	๑,๓๕๒,๕๗๐	๒๖	๗,๑๖๒,๘๔๐
ยุทธศาสตร์การพัฒนา อปท. ที่ ๕ ยุทธศาสตร์การพัฒนาด้านการบริหารจัดการบ้านเมืองที่ดี												
๕.๑ แผนงานบริหารงานทั่วไป	๓	๑,๐๕๐,๐๐๐	๓	๑,๐๕๐,๐๐๐	๔	๑,๒๕๐,๐๐๐	๔	๑,๒๕๐,๐๐๐	๔	๑,๒๕๐,๐๐๐	๑๘	๕,๘๕๐,๐๐๐
รวม	๓	๑,๐๕๐,๐๐๐	๓	๑,๐๕๐,๐๐๐	๔	๑,๒๕๐,๐๐๐	๔	๑,๒๕๐,๐๐๐	๔	๑,๒๕๐,๐๐๐	๑๘	๕,๘๕๐,๐๐๐
รวมทั้งสิ้น	๙๖	๗๒,๐๗๖,๒๔๖	๑๑๗	๘๐,๙๘๘,๕๔๗	๙๘	๗๖,๕๓๔,๘๔๘	๙๓	๗๕,๙๘๕,๑๔๙	๘๘	๗๓,๙๗๗,๑๕๐	๔๙๒	๓๗๙,๐๗๑,๙๔๐

๒. บัญชีโครงการพัฒนาท้องถิ่น

รายละเอียดโครงการพัฒนา

แผนพัฒนาท้องถิ่น (พ.ศ. ๒๕๖๖ – ๒๕๗๐) ฉบับทบทวน ครั้งที่ ๑/๒๕๖๗
องค์การบริหารส่วนตำบลวังตาล อำเภอภินทรบุรี จังหวัดปราจีนบุรี

ก. ยุทธศาสตร์ชาติ ๒๐ ปี ยุทธศาสตร์ที่ ๒ ด้านการสร้างความสามารถในการแข่งขัน

ข. แผนพัฒนาเศรษฐกิจและสังคมแห่งชาติ ฉบับที่ ๑๓ หมายเหตุที่ ๕ ไทยเป็นประตูการค้าการลงทุนและยุทธศาสตร์ทางโลจิสติกส์ที่สำคัญของภูมิภาค

ค. Sustainable Development Goals : SDGs เป้าหมายที่ ๙ สร้างโครงสร้างพื้นฐานที่มีความทนทาน ส่งเสริมการพัฒนาอุตสาหกรรมที่ครอบคลุมและยั่งยืน และส่งเสริมนวัตกรรม

เป้าประสงค์ที่ ๑ พัฒนาโครงสร้างพื้นฐานที่มีคุณภาพ เชื่อถือได้ ยั่งยืนและมีความทนทาน ซึ่งรวมถึงโครงสร้างพื้นฐานของภูมิภาคและที่ข้ามเขตแดน

เพื่อสนับสนุนการพัฒนาทางเศรษฐกิจและความเป็นอยู่ที่ดีของมนุษย์ โดยมุ่งเป้าที่การเข้าถึงได้ในราคาที่สามารถจ่ายได้และเท่าเทียมสำหรับทุกคน

ง. ยุทธศาสตร์จังหวัดปราจีนบุรี ยุทธศาสตร์ที่ ๑ สังคมที่มีคุณภาพ เป็นเมืองแห่งความสุข ประชาชนมีคุณภาพชีวิตที่ดี ดำรงชีวิตตามปรัชญาเศรษฐกิจพอเพียง

จ. ยุทธศาสตร์การพัฒนาขององค์กรปกครองส่วนท้องถิ่นในเขตจังหวัดปราจีนบุรี ยุทธศาสตร์ที่ ๑ ด้านพัฒนาคุณภาพชีวิต ทูทางสังคมให้ชุมชนเข้มแข็ง

๑. ยุทธศาสตร์การพัฒนาที่ ๑ การพัฒนาด้านโครงสร้างพื้นฐาน

๑.๑ กลยุทธ์

๑. พัฒนาโครงสร้างพื้นฐาน

๓. พัฒนาระบบสาธารณูปโภคและสาธารณูปการ

(๑) แผนงานอุตสาหกรรม และการโยธา

ที่	โครงการ	วัตถุประสงค์	เป้าหมาย (ผลผลิตของโครงการ)	งบประมาณ					ตัวชี้วัด KPI	ผลที่คาดว่าจะได้รับ	หน่วยงาน รับผิดชอบ
				๒๕๖๖ (บาท)	๒๕๖๗ (บาท)	๒๕๖๘ (บาท)	๒๕๖๙ (บาท)	๒๕๗๐ (บาท)			
หมู่ที่ ๑											
๑	โครงการก่อสร้างฝายชะลอน้ำ คลองยาง หมู่ที่ ๑ ตำบลวังตาล	เพื่อเก็บกักน้ำไว้ใช้ ประโยชน์ สำหรับ อุปโภค บริโภค	ก่อสร้างฝาย คสล. ความยาวสันฝาย ๓๘.๐๐ เมตร	-	-	-	๕๐๐,๐๐๐	-	ร้อยละของแหล่ง น้ำที่ได้รับการ พัฒนา	ตำบลวังตาลมี แหล่งน้ำที่สามารถ ใช้ประโยชน์ได้ ตลอดปีเพิ่มขึ้น	กองช่าง
๒	โครงการซ่อมแซมถนนลูกรังสาย ภายในหมู่บ้าน หมู่ที่ ๑ ตำบล วังตาล	เพื่อให้ประชาชนสามารถ สัญจรไป - มา ได้สะดวก	ซ่อมแซมถนนลูกรังสายภายในหมู่บ้านที่ ชำรุดเสียหายระหว่างปีงบประมาณ - สายบ้านสะพานดำ - สายบ้านโนนก่อ - สายพรมแสง	๑๐๐,๐๐๐	๑๐๐,๐๐๐	๑๐๐,๐๐๐	๑๐๐,๐๐๐	๑๐๐,๐๐๐	มีถนนที่ได้ มาตรฐาน	ประชาชน สามารถสัญจรไป - มา ได้สะดวก	กองช่าง
๓	โครงการก่อสร้างถนนคอนกรีต เสริมเหล็กสายบ้านโนนก่อ หมู่ที่ ๑ ตำบลวังตาล	เพื่อให้ประชาชนสามารถ สัญจรไป - มา ได้สะดวก	ก่อสร้างถนนคอนกรีตเสริมเหล็ก ขนาดกว้าง ๔ เมตร ยาว ๓๘ เมตร หรือมีพื้นที่ คสล. ไม่น้อยกว่า ๓๑๒ ตารางเมตร พร้อมลง ลูกรังปรับพื้นที่ตามสภาพ	-	๑๘๕,๐๐๐	-	-	-	มีถนนที่ได้ มาตรฐานตาม แบบ	มีถนน คสล. ที่ ประชาชนสามารถ สัญจรไป - มา ได้ สะดวก	กองช่าง

ที่	โครงการ	วัตถุประสงค์	เป้าหมาย (ผลผลิตของโครงการ)	งบประมาณ					ตัวชี้วัด KPI	ผลที่คาดว่าจะได้รับ	หน่วยงาน รับผิดชอบ
				๒๕๖๖ (บาท)	๒๕๖๗ (บาท)	๒๕๖๘ (บาท)	๒๕๖๙ (บาท)	๒๕๗๐ (บาท)			
๔	โครงการก่อสร้างถนนคอนกรีตเสริมเหล็กสายสะพานตา หมู่ที่ ๑ ตำบลวังตาล	เพื่อให้ประชาชนสามารถสัญจรไป - มา ได้สะดวก	ก่อสร้างถนนคอนกรีตเสริมเหล็กขนาดกว้าง ๔ เมตร ยาว ๕๙ เมตร หรือมีพื้นที่ คสล. ไม่น้อยกว่า ๒๓๖ ตารางเมตร พร้อมลงลูกรังปรับพื้นที่ตามสภาพ	-	๑๔๕,๐๐๐	-	-	-	มีถนนที่ได้มาตรฐานตามแบบ	มีถนน คสล. ที่ประชาชนสามารถสัญจรไป - มา ได้สะดวก	กองช่าง
๕	โครงการซ่อมแซมผิวจราจรด้วยแอสฟัลต์ติกคอนกรีต สายโนนก่อ- เพชรเอม หมู่ที่ ๑ ตำบลวังตาล อำเภอ กบินทร์บุรี จังหวัดปราจีนบุรี	เพื่อให้ประชาชนสามารถสัญจรไป - มา ได้สะดวก	ซ่อมแซมผิวจราจรด้วยแอสฟัลต์ติกคอนกรีต กว้าง ๘ ม. ยาว ๑๕๐ ม. หนา ๐.๐๕ ม. หรือมีพื้นที่ไม่น้อยกว่า ๑,๒๐๐ ตร.ม.	-	๕๐๐,๐๐๐	-	-	-	มีถนนที่ได้มาตรฐานตามแบบ	มีถนนที่ประชาชนสามารถสัญจรไป - มา ได้สะดวก	กองช่าง
๖	โครงการติดตั้งเสียงตามสายภายในหมู่บ้าน หมู่ที่ ๑ ตำบลวังตาล	เพื่อประชาสัมพันธ์ข่าวสารภายในหมู่บ้าน	ซ่อมแซม/ปรับปรุงระบบเสียงตามสาย และติดตั้งจุดกระจายเสียงภายในหมู่บ้าน	-	๒๕๐,๐๐๐	-	-	-	ประชาชนได้รับข้อมูลข่าวสารไม่น้อยกว่าร้อยละ ๕๐	ประชาชนได้รับข่าวที่ทั่วถึง	กองช่าง
๗	โครงการขุดลอกสระน้ำโครงการอนุรักษ์แหล่งน้ำบ้านโนนก่อ หมู่ที่ ๑ ตำบลวังตาล อำเภอ กบินทร์บุรี จังหวัดปราจีนบุรี	เพื่อให้ประชาชนมีน้ำเพื่อการอุปโภค บริโภคอย่างเพียงพอ	ขุดลอกสระน้ำบ้านโนนก่อ ลึกจากเดิมไม่น้อย ๓ เมตร	-	-	๕๐๐,๐๐๐	-	-	ร้อยละหรือจำนวนครัวเรือนมีน้ำ อุปโภคบริโภค อย่างเพียงพอ	ประชาชนมีน้ำอุปโภคบริโภค อย่างเพียงพอ	กองช่าง
หมู่ที่ ๒											
๘	โครงการซ่อมแซมถนนลูกรังสายภายในหมู่บ้าน หมู่ที่ ๒ ตำบลวังตาล	เพื่อให้ประชาชนสามารถสัญจรไป - มา ได้สะดวก	ซ่อมแซมถนนลูกรังสายภายในหมู่บ้านที่ชำรุดเสียหายระหว่างปีงบประมาณ - สายบ้านหนองแกจากบ้านนางช้อน ถึงที่สาธารณะประโยชน์โคกบ้านหนองไผ่ - สายบ้านหนองแกจากสวนลุงธนพล ถึงสวนยางกมลโรจน์	๑๐๐,๐๐๐	๑๐๐,๐๐๐	๑๐๐,๐๐๐	๑๐๐,๐๐๐	๑๐๐,๐๐๐	มีถนนที่ได้มาตรฐาน	ประชาชนสามารถสัญจรไป - มา ได้สะดวก	กองช่าง
๙	โครงการจัดซื้อถังพักน้ำใสสำหรับประปาหมู่บ้าน หมู่ที่ ๒ ตำบลวังตาล	เพื่อให้ประชาชนมีน้ำเพื่อการอุปโภค บริโภคอย่างเพียงพอ	จัดซื้อพร้อมติดตั้งถังพักน้ำใสไฟเบอร์กลาส จำนวน ๑ ชุด พร้อมฐานราก	๔๐๐,๐๐๐	-	-	-	-	ร้อยละหรือจำนวนครัวเรือนมีน้ำอุปโภคบริโภค อย่างเพียงพอ	ประชาชนมีน้ำอุปโภคบริโภค อย่างเพียงพอ	กองช่าง

ที่	โครงการ	วัตถุประสงค์	เป้าหมาย	งบประมาณ					ตัวชี้วัด KPI	ผลที่คาดว่าจะได้รับ	หน่วยงานรับผิดชอบ
			(ผลผลิตของโครงการ)	๒๕๖๖ (บาท)	๒๕๖๗ (บาท)	๒๕๖๘ (บาท)	๒๕๖๙ (บาท)	๒๕๗๐ (บาท)			
๑๐	โครงการปรับปรุงระบบท่อส่งน้ำสำหรับประปาหมู่บ้าน หมู่ที่ ๒ ตำบลวังตาล อำเภอภินทรบุรี จังหวัดปราจีนบุรี	เพื่อให้ประชาชนมีน้ำเพื่อการอุปโภค บริโภคอย่างเพียงพอ	วางระบบท่อเมนประปา PVC ขนาด Ø ๓ นิ้ว ชั้นคุณภาพ ๘.๕ ระยะทางรวม ๖๑๖ เมตร	๑๓๕,๐๐๐	-	-	-	-	ร้อยละหรือจำนวนครัวเรือนมีน้ำอุปโภคบริโภคอย่างเพียงพอ	ประชาชนมีน้ำอุปโภคบริโภคอย่างเพียงพอ	กองช่าง
๑๑	โครงการก่อสร้างถนนคอนกรีตเสริมเหล็ก สายกมลโรจน์ หมู่ที่ ๒ ตำบลวังตาล อำเภอภินทรบุรี จังหวัดปราจีนบุรี	เพื่อให้ประชาชนสามารถสัญจรไป - มา ได้สะดวก	ก่อสร้างถนน คสล. ขนาดกว้าง ๔ ม. ยาว ๒๒๐ ม. หรือมีพื้นที่ คสล. ไม่น้อยกว่า ๘๘๐ ตร.ม. พร้อมลงลูกรังไหล่ทางตามสภาพ	-	๔๙๘,๐๐๐	-	-	-	มีถนนที่ได้มาตรฐานตามแบบ	มีถนนที่ประชาชนสามารถสัญจรไป - มา ได้สะดวก	กองช่าง
๑๒	โครงการก่อสร้างถนนคอนกรีตเสริมเหล็กสายหนองแก ซอย ๑ หมู่ที่ ๒ ตำบลวังตาล	เพื่อให้ประชาชนสามารถสัญจรไป - มา ได้สะดวก	ก่อสร้างถนน คสล. ขนาดกว้าง ๔.๐๐ เมตร ความยาว ๒๑๐ เมตร ความหนาเฉลี่ย ๐.๑๕ เมตร หรือมีพื้นที่ คสล. ไม่น้อยกว่า ๘๔๐ ตารางเมตร พร้อมลงลูกรังไหล่ทางตามสภาพ	-	๔๙๔,๐๐๐	-	-	-	มีถนนที่ได้มาตรฐานตามแบบ	มีถนนที่ประชาชนสามารถสัญจรไป - มา ได้สะดวก	กองช่าง
๑๓	โครงการติดตั้งระบบกรองน้ำสำหรับประปาหมู่บ้าน หมู่ที่ ๒ ตำบลวังตาล อำเภอภินทรบุรี จังหวัดปราจีนบุรี	เพื่อให้ประชาชนมีน้ำเพื่อการอุปโภค บริโภค	จัดซื้อพร้อมติดตั้งระบบกรองน้ำสำหรับประปาหมู่บ้าน จำนวน ๑ ชุด	-	-	๓๕๐,๐๐๐	-	-	ระบบกรองน้ำจำนวน ๑ ชุด	ประชาชนมีน้ำเพื่อการอุปโภค บริโภค	กองช่าง
หมู่ที่ ๓											
๑๔	โครงการยกระดับถนนลูกรังสายหนองปรัง ซอย ๔ หมู่ที่ ๓ ตำบลวังตาล	เพื่อให้ประชาชนสามารถสัญจรไป - มา ได้สะดวก	ยกระดับถนนลูกรังขนาดกว้าง ๕ เมตร ยาว ๗๕๐ เมตร สูง ๐.๕๐ เมตร	-	-	-	๔๒๐,๐๐๐	-	มีถนนที่ได้มาตรฐานตามแบบ	มีถนน คสล. ที่ประชาชนสามารถสัญจรไป - มา ได้สะดวก	กองช่าง
๑๕	โครงการก่อสร้างถนน คสล. สายหนองปรัง ซอย ๒ หมู่ที่ ๓ ตำบลวังตาล	เพื่อให้ประชาชนสามารถสัญจรไป - มา ได้สะดวก	ก่อสร้างถนน คสล. กว้าง ๕ เมตร ยาว ๑๗๐ เมตร หนา ๐.๑๕ เมตร หรือมีพื้นที่ คสล. ไม่น้อยกว่า ๘๕๐ ตารางเมตร	๕๐๐,๐๐๐	-	-	-	-	มีถนนที่ได้มาตรฐานตามแบบ	มีถนน คสล. ที่ประชาชนสามารถสัญจรไป - มา ได้สะดวก	กองช่าง
๑๖	โครงการก่อสร้างถนน คสล. สายหนองปรัง ซอย ๒ หมู่ที่ ๓ ตำบลวังตาล	เพื่อให้ประชาชนสามารถสัญจรไป - มา ได้สะดวก	ก่อสร้างถนน คสล. กว้าง ๕ เมตร ยาว ๑๗๐ เมตร หนา ๐.๑๕ เมตร หรือมีพื้นที่ คสล. ไม่น้อยกว่า ๘๕๐ ตารางเมตร	-	-	๕๐๐,๐๐๐	-	-	มีถนนที่ได้มาตรฐานตามแบบ	มีถนน คสล. ที่ประชาชนสามารถสัญจรไป - มา ได้สะดวก	กองช่าง

ที่	โครงการ	วัตถุประสงค์	เป้าหมาย (ผลผลิตของโครงการ)	งบประมาณ					ตัวชี้วัด KPI	ผลที่คาดว่าจะได้รับ	หน่วยงาน รับผิดชอบ
				๒๕๖๖ (บาท)	๒๕๖๗ (บาท)	๒๕๖๘ (บาท)	๒๕๖๙ (บาท)	๒๕๗๐ (บาท)			
๑๗	โครงการก่อสร้างถนน คสล. สาย หนองปรือ ซอย ๓ หมู่ที่ ๓ ตำบลวังดาล	เพื่อให้ประชาชนสามารถ สัญจรไป - มา ได้สะดวก	ก่อสร้างถนน คสล. กว้าง ๕ เมตร ยาว ๑๗๐ เมตร หนา ๐.๑๕ เมตร หรือมีพื้นที่ คสล. ไม่น้อยกว่า ๘๕๐ ตารางเมตร พร้อมลง ลูกรังไหลทางปรับพื้นที่ตามสภาพ	-	-	-	๕๐๐,๐๐๐	-	มีถนนที่ได้ มาตรฐานตาม แบบ	มีถนน คสล. ที่ ประชาชนสามารถ สัญจรไป - มา ได้ สะดวก	กองช่าง
๑๘	โครงการซ่อมแซมถนน คสล. ด้วย แอสฟัลติกคอนกรีตถนนสายทาง ลงวัดเพชรเอม ซอย ๑ หมู่ที่ ๓ ตำบลวังดาล	เพื่อให้ประชาชนสามารถ สัญจรไป - มา ได้สะดวก	ปรับปรุงถนน คสล. ด้วยแอสฟัลติกคอนกรีต ขนาดกว้าง ๔ เมตร ยาว ๒๘๕ เมตร หนา ๐.๐๕ เมตร	๕๐๐,๐๐๐	-	-	-	-	มีถนนที่ได้ มาตรฐานตาม แบบ	มีถนน คสล. ที่ ประชาชนสามารถ สัญจรไป - มา ได้ สะดวก	กองช่าง
๑๙	โครงการปรับปรุงฝายหนองปรือ หมู่ที่ ๓ ตำบลวังดาล	เพื่อเพิ่มประสิทธิภาพการกัก เก็บน้ำ	วางระบบท่อเหลี่ยมระบายน้ำบริเวณหนอง ปรือ ความยาวรวม ๑๖ เมตร (จำนวน ๒ แถว)	๔๐๐,๐๐๐	-	-	-	-	มีมาตรฐานตาม แบบ	ประชาชนมีน้ำใช้ เพิ่มขึ้น	กองช่าง
๒๐	โครงการก่อสร้างถนนลูกรังสาย บ้านโคกตารักษ์ ซอย ๓ หมู่ที่ ๓ ตำบลวังดาล	เพื่อให้ประชาชนสามารถ สัญจรไป - มา ได้สะดวก	ก่อสร้างถนนลูกรังสายโคกตารักษ์ ซอย ๓ ขนาดกว้าง ๔ เมตร ความยาว ๒๐๐ เมตร	๑๕๐,๐๐๐	-	-	-	-	มีถนนที่ได้ มาตรฐานตาม แบบ	มีถนน คสล. ที่ ประชาชนสามารถ สัญจรไป - มา ได้ สะดวก	กองช่าง
๒๑	โครงการก่อสร้างถนนลูกรังเพื่อ ขนส่งผลผลิตทางการเกษตร หมู่ที่ ๓ ตำบลวังดาล อำเภออินทร์ บุรี จังหวัดปราจีนบุรี	เพื่อให้ประชาชนสามารถ สัญจรไป - มา ได้สะดวก	๑. ก่อสร้างถนนลูกรัง กว้าง ๔ ม. ยาว ๕๐๐ ม. สูง ๐.๖๐ ม. พร้อมปรับเกลี่ยแต่งเรียบ ๒. วางท่อระบายน้ำ ขนาด Ø ๐.๖๐ เมตร จำนวน ๘ ท่อน ๑ จุด และ ขนาด Ø ๑ เมตร จำนวน ๘ ท่อน ๑ จุด	-	๔๕๐,๐๐๐	-	-	-	มีถนนที่ได้ มาตรฐานตาม แบบ	มีถนนที่ประชาชน สามารถสัญจรไป - มา ได้สะดวก	กองช่าง
๒๒	โครงการวางระบบท่อส่งน้ำ สำหรับประปาหมู่บ้าน หมู่ที่ ๓ ตำบลวังดาล	เพื่อให้ประชาชนมีน้ำ อุปโภคบริโภคอย่างเพียงพอ	วางระบบท่อเมนประปา PVC สำหรับประปา หมู่บ้าน ระยะทางรวม ๑,๒๕๒ เมตร รายละเอียดดังนี้ ๑. วางระบบท่อเมนประปา PVC ขนาด Ø ๓ นิ้ว ชั้นคุณภาพ ๘.๕ ระยะทางรวม ๑,๐๔๐ เมตร ๒. วางระบบท่อ เมนประปา PVC ขนาด Ø ๒ นิ้ว ชั้นคุณภาพ ๘.๕ ระยะทางรวม ๒๑๒ เมตร	-	๒๕๐,๐๐๐	-	-	-	ร้อยละหรือ จำนวน ครัวเรือนมีน้ำ อุปโภคบริโภค เพิ่มขึ้น	ประชาชนมีน้ำ อุปโภคบริโภค อย่างเพียงพอ	กองช่าง
๒๓	โครงการก่อสร้างถนน คสล. สาย หนองปรือ ซอย ๓ หมู่ที่ ๓ ตำบลวังดาล	เพื่อให้ประชาชนสามารถ สัญจรไป - มา ได้สะดวก	ก่อสร้างถนน คสล. กว้าง ๕ เมตร ยาว ๑๗๐ เมตร หนา ๐.๑๕ เมตร หรือมีพื้นที่ คสล. ไม่น้อยกว่า ๘๕๐ ตารางเมตร พร้อมลง ลูกรังไหลทางปรับพื้นที่ตามสภาพ	-	-	-	๕๐๐,๐๐๐	-	มีถนนที่ได้ มาตรฐานตาม แบบ	มีถนน คสล. ที่ ประชาชนสามารถ สัญจรไป - มา ได้ สะดวก	กองช่าง

ที่	โครงการ	วัตถุประสงค์	เป้าหมาย (ผลผลิตของโครงการ)	งบประมาณ					ตัวชี้วัด KPI	ผลที่คาดว่าจะได้รับ	หน่วยงาน รับผิดชอบ
				๒๕๖๖ (บาท)	๒๕๖๗ (บาท)	๒๕๖๘ (บาท)	๒๕๖๙ (บาท)	๒๕๗๐ (บาท)			
๒๔	โครงการก่อสร้างถนน คสล. สาย บ้านน้ำคำ ซอย ๒ หมู่ที่ ๓ ตำบลวังตาล	เพื่อให้ประชาชนสามารถสัญจรไป - มา ได้สะดวก	ก่อสร้างถนน คสล. กว้าง ๓ เมตร ยาว ๑๖๕ เมตร หนา ๐.๑๕ เมตร หรือมีพื้นที่ คสล. ไม่น้อยกว่า ๔๙๕ ตารางเมตร พร้อมลงลูกรังไหล่ทางปรับพื้นที่ตามสภาพ	-	-	-	-	๒๗๐,๐๐๐	มีถนนที่ได้มาตรฐานตามแบบ	มีถนน คสล. ที่ประชาชนสามารถสัญจรไป - มา ได้สะดวก	กองช่าง
๒๕	โครงการก่อสร้างถนน คสล. สาย บ้านน้ำคำ ซอย ๒ หมู่ที่ ๓ ตำบลวังตาล	เพื่อให้ประชาชนสามารถสัญจรไป - มา ได้สะดวก	ก่อสร้างถนน คสล. กว้าง ๓ เมตร ยาว ๑๖๕ เมตร หนา ๐.๑๕ เมตร หรือมีพื้นที่ คสล. ไม่น้อยกว่า ๔๙๕ ตารางเมตร พร้อมลงลูกรังไหล่ทางปรับพื้นที่ตามสภาพ	-	-	-	-	๒๗๐,๐๐๐	มีถนนที่ได้มาตรฐานตามแบบ	มีถนน คสล. ที่ประชาชนสามารถสัญจรไป - มา ได้สะดวก	กองช่าง
๒๖	โครงการซ่อมแซมถนนลูกรังสายภายในหมู่บ้าน หมู่ที่ ๓ ตำบลวังตาล	เพื่อให้ประชาชนสามารถสัญจรไป - มา ได้สะดวก	ซ่อมแซมถนนลูกรังสายภายในหมู่บ้านที่ชำรุดเสียหายระหว่างปีงบประมาณ - สายบ้านเพชรเอม - สายบ้านโคกตารักษ์ สายที่ ๑ - สายบ้านโคกตารักษ์ สายที่ ๑ - สายบ้านหนองโป่ง	๑๐๐,๐๐๐	๑๐๐,๐๐๐	๑๐๐,๐๐๐	๑๐๐,๐๐๐	๑๐๐,๐๐๐	มีถนนที่ได้มาตรฐาน	ประชาชนสามารถสัญจรไป - มา ได้สะดวก	กองช่าง
หมู่ที่ ๔											
๒๗	โครงการก่อสร้างระบบระบายน้ำบริเวณด้านข้างอาคารศาลาประชาคม หมู่ที่ ๔ ตำบลวังตาล	เพื่อให้มีการระบายน้ำที่รวดเร็วและป้องกันปัญหาน้ำท่วมในพื้นที่	ก่อสร้างระบบระบายน้ำท่อคอนกรีตเสริมเหล็กแบบท่อสี่เหลี่ยม ความยาวรวม ๒๐๐ เมตร	-	-	-	-	๕๐๐,๐๐๐	ปัญหาน้ำท่วมขังช่วงฤดูฝนในพื้นที่ลดลง	มีการระบายน้ำได้อย่างสะดวกรวดเร็วและลดปัญหาน้ำท่วมในพื้นที่	กองช่าง
๒๘	โครงการก่อสร้างถนน คสล. สายวังสีทาหมู่ที่ ๔ ตำบลวังตาล	เพื่อให้ประชาชนสามารถสัญจรไป - มา ได้สะดวก	ก่อสร้างถนน คสล. กว้าง ๕ เมตร ยาว ๑๗๐ เมตร หนา ๐.๑๕ เมตร หรือมีพื้นที่ คสล. ไม่น้อยกว่า ๘๕๐ ตารางเมตร พร้อมลงลูกรังไหล่ทางปรับพื้นที่ตามสภาพ	-	-	-	๕๐๐,๐๐๐	-	มีถนนที่ได้มาตรฐานตามแบบ	มีถนน คสล. ที่ประชาชนสามารถสัญจรไป - มา ได้สะดวก	กองช่าง
๒๙	โครงการถมดินปรับพื้นที่บริเวณด้านข้างอาคารศาลาประชาคม หมู่ที่ ๔ ตำบลวังตาล	เพื่อเพิ่มพื้นที่ใช้สอยในการดำเนินกิจกรรมของหมู่บ้าน	ถมดินปรับพื้นที่ โดยมีขนาดพื้นที่รวม ๕๐๐ ตารางเมตร ความสูง ๑ เมตร	-	-	-	๒๐๐,๐๐๐	-	ร้อยละของกิจกรรม/ประชาชนผู้ใช้ประโยชน์	ประชาชนได้ใช้ประโยชน์/ดำเนินกิจกรรมเพิ่มขึ้น	กองช่าง
๓๐	โครงการก่อสร้างศาลาเอนกประสงค์หมู่ที่ ๔ ตำบลวังตาล	๑) เพื่อให้ประชาชนมีพื้นที่จัดทำกิจกรรมส่วนรวมร่วมกัน ๒) เพื่อส่งเสริมการพัฒนาท้องถิ่น	ก่อสร้างอาคาร คสล. ชั้นเดียว จำนวน ๑ หลัง	๔๐๐,๐๐๐	-	-	-	-	ร้อยละของกิจกรรม/ประชาชนผู้ใช้ประโยชน์	ประชาชนได้ใช้ประโยชน์/ดำเนินกิจกรรมเพิ่มขึ้น	กองช่าง

ที่	โครงการ	วัตถุประสงค์	เป้าหมาย (ผลผลิตของโครงการ)	งบประมาณ					ตัวชี้วัด KPI	ผลที่คาดว่าจะคาดว่าจะได้รับ	หน่วยงานรับผิดชอบ
				๒๕๖๖ (บาท)	๒๕๖๗ (บาท)	๒๕๖๘ (บาท)	๒๕๖๙ (บาท)	๒๕๗๐ (บาท)			
๒๑	โครงการขยายไหล่ทางถนน คสล. ด้วยลูกรัง สายบ้านวังสีทา หมู่ที่ ๔ ตำบลวังศาล	เพื่อให้ประชาชนสามารถสัญจรไป - มา ได้สะดวก	ขยายไหล่ทางถนน คสล. ด้วยลูกรัง กว้าง ๒ เมตร ยาวรวม ๕๖๔ เมตร รายละเอียดดังนี้ ๑. ช่วงที่ ๑ ขยายไหล่ ๒ ข้าง กว้างข้างละ ๒ เมตร ยาวข้างละ ๒๕๗ เมตร สูง ๑.๘๐ เมตร ๒. ช่วงที่ ๒ ขยายไหล่ ๑ ข้าง กว้าง ๒ เมตร ยาว ๕๐ เมตร สูง ๑.๘๐ เมตร	๔๐๐,๐๐๐	-	-	-	-	มีถนนที่ได้มาตรฐานตามแบบ	มีถนน คสล. ที่ประชาชนสามารถสัญจรไป - มา ได้สะดวก	กองช่าง
๓๒	โครงการวางท่อระบายน้ำ คสล. ลอดถนนสายวังสีทา หมู่ที่ ๔ ตำบลวังศาล	เพื่อระบายน้ำและแก้ไขปัญหาน้ำท่วมขัง ป้องกันน้ำกัดเซาะถนน	วางท่อระบายน้ำ คสล. ขนาด ๑๐.๖๐ เมตร จำนวน ๖ ท่อน พร้อมลงลูกรังปรับพื้นที่	๒๕,๐๐๐	-	-	-	-	ร้อยละหรือจำนวนคริวเรื่อนที่ลดน้ำท่วมขังเพิ่มมากขึ้น	ป้องกันปัญหาน้ำท่วมขังได้	กองช่าง
๓๓	โครงการปรับปรุงระบบประปาหมู่บ้าน หมู่ที่ ๔ ตำบลวังศาล	เพื่อให้ประชาชนมีน้ำอุปโภคบริโภคอย่างเพียงพอ	๑. ย้ายถังแชมเปญจากประปาหมู่ที่ ๑๔ เพื่อติดตั้งบริเวณด้านหลัง อบต. วังศาล ระยะทางประมาณ ๗ กิโลเมตร ๒. เดินระบบท่อเมนประปา PVC ๑๓ นิ้ว ระยะทางรวม ๑,๕๐๐ เมตร ๓. ติดตั้งเครื่องสูบน้ำแบบหอยโข่ง ชนิดมอเตอร์ไฟฟ้า สูบน้ำได้ ๑,๑๓๐ ลิตร/นาที่ ๔. งานขยายเขตไฟฟ้า	-	๓๘๙,๐๐๐	-	-	-	ร้อยละหรือจำนวนคริวเรื่อนมีน้ำอุปโภคบริโภคเพิ่มขึ้น	ประชาชนมีน้ำอุปโภคบริโภคอย่างเพียงพอ	กองช่าง
๓๔	โครงการซ่อมแซมถนนดินลูกรังภายในหมู่บ้าน หมู่ที่ ๔ ตำบลวังศาล	เพื่อให้ประชาชนสามารถสัญจรไป - มา ได้สะดวก	ซ่อมแซมถนนลูกรังสายภายในหมู่บ้านที่ชำรุดเสียหายระหว่างปีงบประมาณ	-	๑๐๐,๐๐๐	๑๐๐,๐๐๐	๑๐๐,๐๐๐	๑๐๐,๐๐๐	มีถนนที่ได้มาตรฐานตามแบบ	มีถนนที่ประชาชนสามารถสัญจรไป - มา ได้สะดวก	กองช่าง
๓๕	โครงการขุดลอกคลองไส้ไก่ บริเวณที่ที่นานายประเสริฐ น้อยหาด หมู่ที่ ๔ ตำบลวังศาล อำเภอภินทร์บุรี จังหวัดปราชินบุรี	เพื่อขุดลอกคลองไส้ไก่เพิ่มการระบายน้ำ	ขุดลอกคลองระบายน้ำ ระยะทางประมาณ ๙๐๐ เมตร ความลึกประมาณ ๓ เมตร	-	๒๕๐,๐๐๐	-	-	-	ร้อยละหรือจำนวนคริวเรื่อน/เกชตรกร มีน้ำอุปโภคบริโภคเพิ่มขึ้น	ประชาชนได้ใช้ประโยชน์/ดำเนินกิจกรรมเพิ่มขึ้น	กองช่าง
๓๖	โครงการขยายไหล่ทางถนนคอนกรีตเสริมเหล็กสายวังสีทา หมู่ที่ ๔ ตำบลวังศาล อำเภอภินทร์บุรี จังหวัดปราชินบุรี	เพื่อให้ประชาชนสามารถสัญจรไป - มา ได้สะดวก	ขยายไหล่ทางถนน คสล. ขนาดกว้าง ๑ ม. ยาว ๒๔๕ ม. จำนวน ๒ ข้าง หรือมีพื้นที่คสล. ไม่น้อยกว่า ๔๙๐ ตร.ม. พร้อมลงลูกรังไหล่ทางตามสภาพ	-	-	๓๐๐,๐๐๐	-	-	มีถนนที่ได้มาตรฐานตามแบบ	มีถนน คสล. ที่ประชาชนสามารถสัญจรไป - มา ได้สะดวก	กองช่าง

ที่	โครงการ	วัตถุประสงค์	เป้าหมาย (ผลผลิตของโครงการ)	งบประมาณ					ตัวชี้วัด KPI	ผลที่คาดว่าจะคาดว่าจะได้รับ	หน่วยงานรับผิดชอบ
				๒๕๖๖ (บาท)	๒๕๖๗ (บาท)	๒๕๖๘ (บาท)	๒๕๖๙ (บาท)	๒๕๗๐ (บาท)			
หมู่ที่ ๕											
๓๗	โครงการซ่อมแซมคันกันน้ำและประตูเปิด - ปิด น้ำ บริเวณทุ่งวังตาล หมู่ที่ ๕ ตำบลวังตาล	เพื่อให้มีการระบายน้ำที่รวดเร็วและป้องกันปัญหาน้ำท่วมในพื้นที่	ซ่อมแซมคันกันน้ำ คสล. ที่ชำรุดเสียหายเพื่อให้สามารถใช้ได้ดีดั้งเดิม จำนวน 1 แห่ง	-	-	-	-	๒๕๐,๐๐๐	ปัญหาน้ำท่วมในช่วงฤดูฝนในพื้นที่ลดลง	มีการระบายน้ำได้อย่างสะดวกเร็วและลดปัญหาน้ำท่วมในพื้นที่	กองช่าง
๓๘	โครงการก่อสร้างถนน คสล. สายบ้านท่าเสา ขอย ๗ หมู่ที่ ๕ ตำบลวังตาล	เพื่อให้ประชาชนสามารถสัญจรไป - มา ได้สะดวก	ก่อสร้างถนน คสล. สายทางเข้าบ้านผู้ช่วยบุญส่ง กว้าง ๓.๕๐ เมตร ยาว ๒๕๐ เมตร หนา ๐.๑๕ เมตร หรือมีพื้นที่ คสล. ไม่น้อยกว่า ๘๗๕ ตารางเมตร พร้อมลงลูกรังไหล่ทางปรับพื้นที่ตามสภาพ	-	-	๕๐๐,๐๐๐	-	-	มีถนนที่ได้มาตรฐานตามแบบ	ประชาชนสามารถสัญจรไป - มา ได้สะดวก	กองช่าง
๓๙	โครงการก่อสร้างถนน คสล. สายปากถัด ขอย ๓ หมู่ที่ ๕ ตำบลวังตาล	เพื่อให้ประชาชนสามารถสัญจรไป - มา ได้สะดวก	ก่อสร้างถนน คสล. กว้าง ๔ เมตร ยาว ๒๒๐ เมตร หนา ๐.๑๕ เมตร หรือมีพื้นที่ คสล. ไม่น้อยกว่า ๘๕๐ ตารางเมตร พร้อมลงลูกรังไหล่ทางปรับพื้นที่ตามสภาพ	-	-	๕๐๐,๐๐๐	-	-	มีถนนที่ได้มาตรฐานตามแบบ	ประชาชนสามารถสัญจรไป - มา ได้สะดวก	กองช่าง
๔๐	โครงการก่อสร้างถนนคอนกรีตเสริมเหล็ก สายท่าเสา ขอย ๒ หมู่ที่ ๕ ตำบลวังตาล อำเภอ กบินทร์บุรี จังหวัดปราจีนบุรี	เพื่อให้ประชาชนสามารถสัญจรไป - มา ได้สะดวก	ก่อสร้างถนน คสล. ขนาดกว้าง ๓.๕๐ ม. ยาว ๒๕๐ ม. หรือมีพื้นที่ คสล. ไม่น้อยกว่า ๘๗๕ ตร.ม. พร้อมลงลูกรังไหล่ทางตามสภาพและวางท่อระบายน้ำ ขนาด Ø ๐.๔๐ เมตร จำนวน ๘ ท่อน ๑ จุด	-	๔๙๙,๐๐๐	-	-	-	มีถนนที่ได้มาตรฐานตามแบบ	มีถนนที่ประชาชนสามารถสัญจรไป - มา ได้สะดวก	กองช่าง
๔๑	โครงการวางระบบท่อส่งน้ำสำหรับประปาหมู่บ้าน หมู่ที่ ๕ ตำบลวังตาล	เพื่อให้ประชาชนมีน้ำอุปโภคบริโภคอย่างเพียงพอ	วางระบบท่อเมนประปา PVC สำหรับประปาหมู่บ้าน ระยะทางรวม ๒,๖๗๒ เมตร รายละเอียดดังนี้ ๑. วางระบบท่อเมนประปา PVC ขนาด Ø ๓ นิ้ว ชั้นคุณภาพ ๘.๕ ระยะทางรวม ๑,๘๖๐ เมตร ๒. วางระบบท่อเมนประปา PVC ขนาด Ø ๒ นิ้ว ชั้นคุณภาพ ๘.๕ ระยะทางรวม ๘๑๒ เมตร	-	๔๙๓,๐๐๐	-	-	-	ร้อยละหรือจำนวนครัวเรือนมีน้ำอุปโภคบริโภคเพิ่มขึ้น	ประชาชนมีน้ำอุปโภคบริโภคอย่างเพียงพอ	กองช่าง
๔๒	โครงการซ่อมแซมบานประตูระบายน้ำแบบพวงมาลัยมือ บริเวณคลองวังไทร หมู่ที่ ๕ ตำบลวังตาล อำเภอ กบินทร์บุรี จังหวัดปราจีนบุรี	เพื่อซ่อมแซมบานประตูระบายน้ำแบบพวงมาลัยมือ	ซ่อมแซมบานประตูระบายน้ำแบบพวงมาลัยมือ จำนวน ๒ ชุด	-	๓๕๐,๐๐๐	-	-	-	ร้อยละหรือจำนวนครัวเรือน/เกษตรกร มีน้ำอุปโภคบริโภคเพิ่มขึ้น	ประชาชนได้ใช้ประโยชน์/ดำเนินกิจกรรมเพิ่มขึ้น	กองช่าง

ที่	โครงการ	วัตถุประสงค์	เป้าหมาย (ผลผลิตของโครงการ)	งบประมาณ					ตัวชี้วัด KPI	ผลที่คาดว่าจะได้รับ	หน่วยงาน รับผิดชอบ
				๒๕๖๖ (บาท)	๒๕๖๗ (บาท)	๒๕๖๘ (บาท)	๒๕๖๙ (บาท)	๒๕๗๐ (บาท)			
๔๓	โครงการก่อสร้างถนน คสล. สายปากลัด ซอย ๓ หมู่ที่ ๕ ตำบลวังดาล	เพื่อให้ประชาชนสามารถสัญจรไป - มา ได้สะดวก	ก่อสร้างถนน คสล. กว้าง ๔ เมตร ยาว ๙๐ เมตร หนา ๐.๑๕ เมตร หรือมีพื้นที่ คสล. ไม่น้อยกว่า ๓๖๐ ตารางเมตร พร้อมลงลูกรังไหลทางปรับพื้นที่ตามสภาพ	-	-	-	๒๐๐,๐๐๐	-	มีถนนที่ได้มาตรฐานตามแบบ	ประชาชนสามารถสัญจรไป - มา ได้สะดวก	กองช่าง
๔๔	โครงการซ่อมแซมถนนลูกรังสายภายในหมู่บ้าน หมู่ที่ ๕ ตำบลวังดาล	เพื่อให้ประชาชนสามารถสัญจรไป - มา ได้สะดวก	ซ่อมแซมถนนลูกรังสายภายในหมู่บ้านที่ชำรุดเสียหายระหว่างปีงบประมาณ - สายบ้านปากลัด - สายบ้านท่าเสา สายที่ ๑ - สายบ้านท่าเสา สายที่ ๒ - สายบ้านท่าเสา สายที่ ๓	๑๐๐,๐๐๐	๑๐๐,๐๐๐	๑๐๐,๐๐๐	๑๐๐,๐๐๐	๑๐๐,๐๐๐	มีถนนที่ได้มาตรฐาน	ประชาชนสามารถสัญจรไป - มา ได้สะดวก	กองช่าง
๔๕	โครงการก่อสร้างถนนคอนกรีตเสริมเหล็กภายในหมู่บ้าน หมู่ที่ ๕ ตำบลวังดาล	เพื่อให้ประชาชนสามารถสัญจรไป - มา ได้สะดวก	ก่อสร้างถนนคอนกรีตเสริมเหล็กจำนวน ๔ สายทาง รายละเอียดดังนี้ ๑. ถนนสายท่าเสาซอย ๑ ขนาดกว้าง ๔ เมตร ยาว ๓๗ เมตร หนา ๐.๑๕ เมตร พร้อมลงลูกรังปรับพื้นที่ตามสภาพ ๒. ถนนสายท่าเสาซอย ๒ ขนาดกว้าง ๔ เมตร ยาว ๗๕ เมตร หนา ๐.๑๕ เมตร พร้อมลงลูกรังปรับพื้นที่ตามสภาพ ๓. ถนนสายท่าเสาซอย ๓ ขนาดกว้าง ๔ เมตร ยาว ๒๒ เมตร หนา ๐.๑๕ เมตร พร้อมลงลูกรังปรับพื้นที่ตามสภาพ ๔. ถนนสายปากลัดซอย ๓ ขนาดกว้าง ๔ เมตร ยาว ๒๘ เมตร หนา ๐.๑๕ เมตร พร้อมลงลูกรังปรับพื้นที่ตามสภาพ	๔๐๐,๐๐๐	-	-	-	-	มีถนนที่ได้มาตรฐานตามแบบ	มีถนน คสล. ที่ประชาชนสามารถสัญจรไป - มา ได้สะดวก	กองช่าง

ที่	โครงการ	วัตถุประสงค์	เป้าหมาย (ผลผลิตของโครงการ)	งบประมาณ					ตัวชี้วัด KPI	ผลที่คาดว่าจะคาดว่าจะได้รับ	หน่วยงานรับผิดชอบ
				๒๕๖๖ (บาท)	๒๕๖๗ (บาท)	๒๕๖๘ (บาท)	๒๕๖๙ (บาท)	๒๕๗๐ (บาท)			
หมู่ที่ ๖											
๔๖	โครงการซ่อมแซมถนนลูกรังสายภายในหมู่บ้าน หมู่ที่ ๖ ตำบลวังตาล	เพื่อให้ประชาชนสามารถสัญจรไป - มา ได้สะดวก	ซ่อมแซมถนนลูกรังสายภายในหมู่บ้านที่ชำรุดเสียหายระหว่างปีงบประมาณ - สายบ้านตะเคียนทอง	๑๐๐,๐๐๐	๑๐๐,๐๐๐	๑๐๐,๐๐๐	๑๐๐,๐๐๐	๑๐๐,๐๐๐	มีถนนที่ได้มาตรฐาน	ประชาชนสามารถสัญจรไป - มา ได้สะดวก	กองช่าง
๔๗	โครงการก่อสร้างถนนคอนกรีตเสริมเหล็กสายบ้านตะเคียนทอง หมู่ที่ ๖ ตำบลวังตาล	เพื่อให้ประชาชนสามารถสัญจรไป - มา ได้สะดวก	ก่อสร้างถนน คสล. ขนาดกว้าง ๔.๐๐ เมตร ความยาว ๒๑๐ เมตร ความหนาเฉลี่ย ๐.๑๕ เมตร หรือมีพื้นที่ คสล. ไม่น้อยกว่า ๘๔๐ ตารางเมตร พร้อมลงลูกรังไหล่ทางตามสภาพ	-	๔๙๔,๐๐๐	-	-	-	มีถนนที่ได้มาตรฐานตามแบบ	มีถนนที่ประชาชนสามารถสัญจรไป - มา ได้สะดวก	กองช่าง
๔๘	โครงการก่อสร้างถนนคอนกรีตเสริมเหล็กสายบ้านตะเคียนทอง หมู่ที่ ๖ ตำบลวังตาล	เพื่อให้ประชาชนสามารถสัญจรไป - มา ได้สะดวก	ก่อสร้างถนน คสล. ขนาดกว้าง ๔ ม. ยาว ๒๒๐ ม. หรือมีพื้นที่ คสล. ไม่น้อยกว่า ๘๘๐ ตร.ม. พร้อมลงลูกรังไหล่ทางตามสภาพ	-	-	๔๙๘,๐๐๐	-	-	มีถนนที่ได้มาตรฐานตามแบบ	มีถนนที่ประชาชนสามารถสัญจรไป - มา ได้สะดวก	กองช่าง
หมู่ที่ ๗											
๔๙	โครงการก่อสร้างถนน คสล. สายเลียบตะกุดอ้อม ซอย ๒ หมู่ที่ ๗ ตำบลวังตาล	เพื่อให้ประชาชนสามารถสัญจรไป - มา ได้สะดวก	ก่อสร้างถนน คสล. กว้าง ๓ เมตร ยาว ๒๐๐ เมตร หนา ๐.๑๕ เมตร หรือมีพื้นที่ คสล. ไม่น้อยกว่า ๖๐๐ ตารางเมตร พร้อมลงลูกรังไหล่ทางปรับพื้นที่ตามสภาพ	-	-	๓๔๐,๐๐๐	-	-	มีถนนที่ได้มาตรฐานตามแบบ	ประชาชนสามารถสัญจรไป - มา ได้สะดวก	กองช่าง
๕๐	โครงการก่อสร้างศาลาประชาคม หมู่ที่ ๗ ตำบลวังตาล	๑) เพื่อให้ประชาชนมีพื้นที่จัดทำกิจกรรมส่วนรวมร่วมกัน ๒) เพื่อส่งเสริมการพัฒนาท้องถิ่น	ก่อสร้างอาคาร คสล. ชั้นเดียว จำนวน ๑ หลัง	-	๔๐๐,๐๐๐	-	-	-	อาคารเก็บของจำนวน ๑ หลัง	ประชาชนได้ใช้ประโยชน์และป้องกันของสูญหาย	กองช่าง
๕๑	โครงการซ่อมแซมถนน คสล. สายเลียบตะกุดอ้อม ซอย ๒ หมู่ที่ ๗ ตำบลวังตาล	เพื่อให้ประชาชนสามารถสัญจรไป - มา ได้สะดวก	ปรับปรุงถนน คสล. กว้าง ๓ เมตร ยาว ๑๕๐ เมตร หนา ๐.๑๕ เมตร หรือมีพื้นที่ คสล. ไม่น้อยกว่า ๔๕๐ ตารางเมตร พร้อมลงลูกรังไหล่ทางปรับพื้นที่ตามสภาพ	-	-	-	-	๒๐๐,๐๐๐	มีถนนที่ได้มาตรฐานตามแบบ	ประชาชนสามารถสัญจรไป - มา ได้สะดวก	กองช่าง

ที่	โครงการ	วัตถุประสงค์	เป้าหมาย (ผลผลิตของโครงการ)	งบประมาณ					ตัวชี้วัด KPI	ผลที่คาดว่าจะคาดว่าจะได้รับ	หน่วยงานรับผิดชอบ
				๒๕๖๖ (บาท)	๒๕๖๗ (บาท)	๒๕๖๘ (บาท)	๒๕๖๙ (บาท)	๒๕๗๐ (บาท)			
๕๒	โครงการซ่อมแซมถนนลูกรังสายภายในหมู่บ้าน หมู่ที่ ๗ ตำบลวังดาล	เพื่อให้ประชาชนสามารถสัญจรไป - มา ได้สะดวก	ซ่อมแซมถนนลูกรังสายภายในหมู่บ้านที่ชำรุดเสียหายระหว่างปีงบประมาณ - สายบ้านตะกุดอ้อม - สายกุดเขมร - สายเรียบแม่น้ำ - ม.๖	๑๐๐,๐๐๐	๑๐๐,๐๐๐	๑๐๐,๐๐๐	๑๐๐,๐๐๐	๑๐๐,๐๐๐	มีถนนที่ได้มาตรฐาน	ประชาชนสามารถสัญจรไป - มา ได้สะดวก	กองช่าง
๕๓	โครงการปรับปรุงระบบท่อเมนประปาหมู่บ้าน หมู่ที่ ๗ ตำบลวังดาล	เพื่อให้ประชาชนมีน้ำอุปโภคบริโภคอย่างเพียงพอ	วางระบบท่อเมนประปา PVC ขนาด ๑๒ นิ้ว ระยะทาง ๕,๐๐๐ เมตร	๔๐๐,๐๐๐	๔๐๐,๐๐๐	๔๐๐,๐๐๐	๔๐๐,๐๐๐	๔๐๐,๐๐๐	ร้อยละหรือจำนวนครัวเรือนมีน้ำ อุปโภคบริโภค อย่างเพียงพอ	ประชาชนมีน้ำอุปโภคบริโภคอย่างเพียงพอ	กองช่าง
๕๔	โครงการก่อสร้างลานคอนกรีตเสริมเหล็ก บ้านวังสะบ้า หมู่ที่ ๗ ตำบลวังดาล	เพื่อใช้เป็นพื้นที่ส่วนรวมของหมู่บ้าน	ก่อสร้างลาน คสล. ความหนาเฉลี่ย ๐.๑๕ เมตร โดยมีพื้นที่ คสล. ไม่น้อยกว่า ๔๑๕ ตารางเมตร พร้อมลงลูกรังปรับพื้นที่	-	๒๕๐,๐๐๐	-	-	-	มีถนนที่ได้มาตรฐานตามแบบ	ประชาชนสามารถใช้ประโยชน์ได้	กองช่าง
๕๕	โครงการต่อเติมศาลาประชาคม หมู่ที่ ๗ ตำบลวังดาล อำเภอภินทรบุรี จังหวัดปราจีนบุรี	๑) เพื่อให้ประชาชนมีพื้นที่จัดทำกิจกรรมส่วนรวมร่วมกัน ๒) เพื่อส่งเสริมการพัฒนาท้องถิ่น	ต่อเติมอาคาร คสล. ชั้นเดียว จำนวน ๑ หลัง	-	-	๔๐๐,๐๐๐	-	-	ตามรูปแบบรายการที่กำหนด	ประชาชนได้ใช้ประโยชน์และป้องกันของสูญหาย	กองช่าง
หมู่ที่ ๘											
๕๖	โครงการซ่อมแซมถนนลูกรังสายภายในหมู่บ้าน หมู่ที่ ๘ ตำบลวังดาล	เพื่อให้ประชาชนสามารถสัญจรไป - มา ได้สะดวก	ซ่อมแซมถนนลูกรังสายภายในหมู่บ้านที่ชำรุดเสียหายระหว่างปีงบประมาณ - สายบ้านวังปี่ - สายทางลงหนองขนนาง - สายบ้านโคกกรวด	๑๐๐,๐๐๐	๑๐๐,๐๐๐	๑๐๐,๐๐๐	๑๐๐,๐๐๐	๑๐๐,๐๐๐	มีถนนที่ได้มาตรฐาน	ประชาชนสามารถสัญจรไป - มา ได้สะดวก	กองช่าง
๕๗	โครงการซ่อมแซมถนน คสล. ด้วยแอสฟัลติกคอนกรีตถนนสายบ้านโมกสูง หมู่ที่ ๘ ตำบลวังดาล	เพื่อให้ประชาชนสามารถสัญจรไป - มา ได้สะดวก	ปรับปรุงถนน คสล. ด้วยแอสฟัลติกคอนกรีตขนาดกว้าง ๔ เมตร ยาว ๒๓๐ เมตร หนา ๐.๐๕ เมตร	๔๐๐,๐๐๐	-	-	-	-	มีถนนที่ได้มาตรฐานตามแบบ	มีถนน คสล. ที่ประชาชนสามารถสัญจรไป - มา ได้สะดวก	กองช่าง

ที่	โครงการ	วัตถุประสงค์	เป้าหมาย (ผลผลิตของโครงการ)	งบประมาณ					ตัวชี้วัด KPI	ผลที่คาดว่าจะได้รับ	หน่วยงาน รับผิดชอบ
				๒๕๖๖ (บาท)	๒๕๖๗ (บาท)	๒๕๖๘ (บาท)	๒๕๖๙ (บาท)	๒๕๗๐ (บาท)			
๕๘	โครงการก่อสร้างถนนคอนกรีตเสริมเหล็ก สายวังปี่รู หมู่ที่ ๘ ตำบลวังตาล อำเภอภินทรบุรี จังหวัดปราจีนบุรี	เพื่อให้ประชาชนสามารถสัญจรไป - มา ได้สะดวก	ก่อสร้างถนน คสล. ขนาดกว้าง ๔ ม. ยาว ๒๒๐ ม. หรือมีพื้นที่ คสล. ไม่น้อยกว่า ๘๘๐ ตร.ม. พร้อมลงลูกรังไหล่ทางตามสภาพ และวางท่อระบายน้ำ ขนาด Ø ๐.๔๐ เมตร จำนวน ๒ จุดๆ ละ ๖ ท่อน	-	๔๙๘,๐๐๐	-	-	-	มีถนนที่ได้มาตรฐานตามแบบ	มีถนนที่ประชาชนสามารถสัญจรไป - มา ได้สะดวก	กองช่าง
๕๙	โครงการก่อสร้างถนนคอนกรีตเสริมเหล็กสายวังปี่รู หมู่ที่ ๘ ตำบลวังตาล	เพื่อให้ประชาชนสามารถสัญจรไป - มา ได้สะดวก	ก่อสร้างถนน คสล. ขนาดกว้าง ๔.๐๐ เมตร ความยาว ๙๓ เมตร ความหนาเฉลี่ย ๐.๑๕ เมตร หรือมีพื้นที่ คสล. ไม่น้อยกว่า ๓๗๒ ตารางเมตร พร้อมลงลูกรังไหล่ทางตามสภาพ	-	๒๒๕,๐๐๐	-	-	-	มีถนนที่ได้มาตรฐานตามแบบ	มีถนนที่ประชาชนสามารถสัญจรไป - มา ได้สะดวก	กองช่าง
๖๐	โครงการขยายและยกระดับไหล่ทางถนนลูกรังสายวังปี่รู หมู่ที่ ๘ ตำบลวังตาล	เพื่อให้ประชาชนสามารถสัญจรไป - มา ได้สะดวก	ขยายและยกระดับไหล่ทางถนนลูกรัง ขนาดกว้าง ๑.๕๐ เมตร ความยาว ๔๐ เมตร ความสูงเฉลี่ย ๑.๔๐ เมตร พร้อมปรับแก้ไขแต่งเรียบ	-	๒๕,๐๐๐	-	-	-	มีถนนที่ได้มาตรฐานตามแบบ	มีถนนที่ประชาชนสามารถสัญจรไป - มา ได้สะดวก	กองช่าง
๖๑	โครงการยกระดับถนนเพื่อการเกษตรสายบ้านโคกกรวดล่าง หมู่ที่ ๘ ตำบลวังตาล อำเภอภินทรบุรี จังหวัดปราจีนบุรี	เพื่อให้ประชาชนสามารถสัญจรไป - มา ได้สะดวก	๑. ยกระดับถนนลูกรัง ขนาดกว้าง ๓ เมตร ยาว ๖๕๐ เมตร สูงเฉลี่ย ๐.๕๐ เมตร พร้อมลงลูกรังไหล่ทางตามสภาพ ๒. วางท่อระบายน้ำ คสล. ขนาด Ø ๐.๔๐ เมตร จำนวน ๘ ท่อน	-	-	๔๕๐,๐๐๐	-	-	มีถนนที่ได้มาตรฐานตามแบบ	มีถนนที่ประชาชนสามารถสัญจรไป - มา ได้สะดวก	กองช่าง
๖๒	โครงการก่อสร้างถนนคอนกรีตเสริมเหล็ก สายบ้านโคกกรวด - แยกวังไทร หมู่ที่ ๘ ตำบลวังตาล อำเภอภินทรบุรี จังหวัดปราจีนบุรี	เพื่อให้ประชาชนสามารถสัญจรไป - มา ได้สะดวก	ก่อสร้างถนน คสล. ขนาดกว้าง ๕ ม. ยาว ๑๕๐ ม. หรือมีพื้นที่ คสล. ไม่น้อยกว่า ๗๕๐ ตร.ม. พร้อมลงลูกรังไหล่ทางตามสภาพ	-	-	๔๕๐,๐๐๐	-	-	มีถนนที่ได้มาตรฐานตามแบบ	มีถนนที่ประชาชนสามารถสัญจรไป - มา ได้สะดวก	กองช่าง
หมู่ที่ ๙											
๖๓	โครงการปรับปรุงถนน คสล. ด้วยแอสฟัลต์ติกคอนกรีตสายศาลาประชาคม หมู่ที่ ๙ ตำบลวังตาล เชื่อมตำบลดงบัง	เพื่อให้ประชาชนสามารถสัญจรไป - มา ได้สะดวก	ปรับปรุงถนน คสล. ด้วยแอสฟัลต์ติกคอนกรีต ขนาดผิวจราจรกว้าง ๔.๐๐ เมตร ความยาว ๓๓๐ เมตร ความหนา ๕ ซม. โดยมีพื้นที่ผิวจราจรรวมไม่น้อยกว่า ๑,๓๒๐ ตารางเมตร	๔๙๕,๐๐๐	-	-	-	-	มีถนนที่ได้มาตรฐานตามแบบ	ประชาชนสามารถสัญจรไป - มา ได้สะดวก	กองช่าง

ที่	โครงการ	วัตถุประสงค์	เป้าหมาย (ผลผลิตของโครงการ)	งบประมาณ					ตัวชี้วัด KPI	ผลที่คาดว่าจะคาดว่าจะได้รับ	หน่วยงานรับผิดชอบ
				๒๕๖๖ (บาท)	๒๕๖๗ (บาท)	๒๕๖๘ (บาท)	๒๕๖๙ (บาท)	๒๕๗๐ (บาท)			
๖๔	โครงการก่อสร้างถนน คสล. สายบ้านหนองอีजू หมู่ที่ ๙ ตำบลวังศาล เชื่อมตำบลดงบัง อำเภอประจันตคาม	เพื่อให้ประชาชนสามารถสัญจรไป - มา ได้สะดวก	ก่อสร้างถนน คสล. กว้าง ๔ เมตร ยาว ๒๒๐ เมตร หนา ๐.๑๕ เมตร หรือมีพื้นที่ คสล. ไม่น้อยกว่า ๘๘๐ ตารางเมตร พร้อมลงลูกรังไหลทางปรับพื้นที่ตามสภาพ	-	-	-	๕๐๐,๐๐๐	-	มีถนนที่ได้มาตรฐานตามแบบ	ประชาชนสามารถสัญจรไป - มา ได้สะดวก	กองช่าง
๖๕	โครงการก่อสร้างถนน คสล. สายบ้านหนองอีजू หมู่ที่ ๙ ตำบลวังศาล เชื่อมตำบลดงบัง	เพื่อให้ประชาชนสามารถสัญจรไป - มา ได้สะดวก	ก่อสร้างถนน คสล. กว้าง ๔ เมตร ยาว ๒๒๐ เมตร หนา ๐.๑๕ เมตร หรือมีพื้นที่ คสล. ไม่น้อยกว่า ๘๘๐ ตารางเมตร พร้อมลงลูกรังไหลทางปรับพื้นที่ตามสภาพ	-	-	-	-	๕๐๐,๐๐๐	มีถนนที่ได้มาตรฐานตามแบบ	ประชาชนสามารถสัญจรไป - มา ได้สะดวก	กองช่าง
๖๖	โครงการปรับปรุงถนน คสล. ด้วยแอสฟัลต์ติกคอนกรีตสายบ้านเนินโพธิ์ หมู่ที่ ๙ ตำบลวังศาล	เพื่อให้ประชาชนสามารถสัญจรไป - มา ได้สะดวก	ปรับปรุงถนน คสล. ด้วยแอสฟัลต์ติกคอนกรีตขนาดผิวจราจรกว้าง ๔.๐๐ เมตร ความยาว ๓๓๐ เมตร ความหนา ๕ ซม. โดยมีพื้นที่ผิวจราจรรวมไม่น้อยกว่า ๑,๓๒๐ ตารางเมตร	-	-	-	๔๙๕,๐๐๐	-	มีถนนที่ได้มาตรฐานตามแบบ	ประชาชนสามารถสัญจรไป - มา ได้สะดวก	กองช่าง
๖๗	โครงการซ่อมแซมถนนลูกรังสายภายในหมู่บ้าน หมู่ที่ ๙ ตำบล วังศาล	เพื่อให้ประชาชนสามารถสัญจรไป - มา ได้สะดวก	ซ่อมแซมถนนลูกรังสายภายในหมู่บ้านที่ชำรุดเสียหายระหว่างปีงบประมาณ - สายหลังศาลากลางบ้าน - สายบ้านนางวิภาวรรณ	๑๐๐,๐๐๐	๑๐๐,๐๐๐	๑๐๐,๐๐๐	๑๐๐,๐๐๐	๑๐๐,๐๐๐	มีถนนที่ได้มาตรฐาน	ประชาชนสามารถสัญจรไป - มา ได้สะดวก	กองช่าง
๖๘	โครงการซ่อมแซมถนน คสล. ด้วยแอสฟัลต์ติกคอนกรีตถนนสายบ้านหนองตาสา ซอย ๑ หมู่ที่ ๙ ตำบลวังศาล	เพื่อให้ประชาชนสามารถสัญจรไป - มา ได้สะดวก	ปรับปรุงถนน คสล. ด้วยแอสฟัลต์ติกคอนกรีตขนาดกว้าง ๔ เมตร ยาว ๑๐๐ เมตร หนา ๐.๑๕ เมตร	๑๗๕,๐๐๐	-	-	-	-	มีถนนที่ได้มาตรฐานตามแบบ	มีถนน คสล. ที่ประชาชนสามารถสัญจรไป - มา ได้สะดวก	กองช่าง
๖๙	โครงการก่อสร้างถนนคอนกรีตเสริมเหล็กสายหนองอีजू หมู่ที่ ๙ ตำบลวังศาล	เพื่อให้ประชาชนสามารถสัญจรไป - มา ได้สะดวก	ก่อสร้างถนน คสล. ขนาดกว้าง ๔.๐๐ เมตร ความยาว ๒๑๐ เมตร ความหนาเฉลี่ย ๐.๑๕ เมตร หรือมีพื้นที่ คสล. ไม่น้อยกว่า ๘๔๐ ตารางเมตร พร้อมลงลูกรังไหลทางตามสภาพ	-	๔๙๔,๐๐๐	-	-	-	มีถนนที่ได้มาตรฐานตามแบบ	มีถนนที่ประชาชนสามารถสัญจรไป - มา ได้สะดวก	กองช่าง
๗๐	โครงการวางระบบท่อเมนประปาหมู่บ้าน หมู่ที่ ๙ ตำบลวังศาล อำเภอบินทร์บุรี จังหวัดปราจีนบุรี	เพื่อให้ประชาชนมีน้ำอุปโภคบริโภคอย่างเพียงพอ	วางท่อ HDPE ขนาด Ø ๓ นิ้ว ความยาวรวม ๑,๒๗๐ เมตร พร้อมเชื่อมต่อระบบ	-	-	๔๘๗,๕๐๐	-	-	ร้อยละหรือจำนวนครัวเรือนมีน้ำ อุปโภคบริโภคเพิ่มขึ้น	ประชาชนมีน้ำอุปโภคบริโภคอย่างเพียงพอ	กองช่าง

ที่	โครงการ	วัตถุประสงค์	เป้าหมาย (ผลผลิตของโครงการ)	งบประมาณ					ตัวชี้วัด KPI	ผลที่คาดว่าจะคาดว่าจะได้รับ	หน่วยงานรับผิดชอบ
				๒๕๖๖ (บาท)	๒๕๖๗ (บาท)	๒๕๖๘ (บาท)	๒๕๖๙ (บาท)	๒๕๗๐ (บาท)			
หมู่ที่ ๑๐											
๗๑	โครงการปรับปรุงระบบท่อเมน ประปาหมู่บ้าน หมู่ที่ ๑๐ ตำบล วังดาล	เพื่อให้ประชาชนมีน้ำ อุปโภคบริโภคอย่างเพียงพอ	วางระบบท่อเมนประปา PVC ขนาด Ø ๓ นิ้ว ระยะทาง ๒,๕๐๐ เมตร	-	๕๐๐,๐๐๐	-	-	-	ร้อยละหรือ จำนวนครัวเรือน มีน้ำ อุปโภค บริโภค เพิ่มขึ้น	ประชาชนมีน้ำ อุปโภคบริโภคอย่าง เพียงพอ	กองช่าง
๗๒	โครงการติดตั้งเสียงตามสาย ภายในหมู่บ้าน หมู่ที่ ๑๐ ตำบล วังดาล	เพื่อประชาสัมพันธ์ข่าวสาร ภายในหมู่บ้าน	ซ่อมแซม/ปรับปรุงระบบเสียงตามสาย และ ติดตั้งจุดกระจายเสียงภายในหมู่บ้าน	-	๕๐๐,๐๐๐	-	-	-	ประชาชนได้รับ ข้อมูลข่าวสารไม่ น้อยกว่าร้อยละ ๕๐	ประชาชนได้รับข่าว ที่ทั่วถึง	กองช่าง
๗๓	โครงการซ่อมแซมถนนลูกรังสาย ภายในหมู่บ้าน หมู่ที่ ๑๐ ตำบลวังดาล	เพื่อให้ประชาชนสามารถ สัญจรไป - มา ได้สะดวก	ซ่อมแซมถนนลูกรังสายภายในหมู่บ้านที่ชำรุด เสียหายระหว่างปีงบประมาณ - สายบ้านสวน - หนองโปร่ง - สายรอบบ้านวังดาล - สายบ้านสวน - หนองยายฉนวน - สายบ้านสวน - ม.๓ - สายซอยเรียงล้ำ - สายบ้านนายถาวร ยะหัดตะ - บ้านไร่ - สายบ้านผู้ใหญ่ทองใบ	๑๐๐,๐๐๐	๑๐๐,๐๐๐	๑๐๐,๐๐๐	๑๐๐,๐๐๐	๑๐๐,๐๐๐	มีถนนที่ได้ มาตรฐาน	ประชาชนสามารถ สัญจรไป - มา ได้ สะดวก	กองช่าง
๗๔	โครงการซ่อมแซมถนน คสล. ด้วย แอสฟัลติกคอนกรีตถนนสายหมู่ที่ ๑๐ เชื่อม หมู่ที่ ๑๓ ตำบลวังดาล	เพื่อให้ประชาชนสามารถ สัญจรไป - มา ได้สะดวก	ปรับปรุงถนน คสล. ด้วยแอสฟัลติกคอนกรีต จำนวน ๒ ช่วง รายละเอียดดังนี้ ๑. ช่วงที่ ๑ ขนาดกว้าง ๕ เมตร ยาว ๘๕ เมตร หนา ๐.๐๕ เมตร ๒. ช่วงที่ ๒ ขนาดกว้าง ๕ เมตร ยาว ๑๓๐ เมตร หนา ๐.๐๕ เมตร	-	๔๗๕,๐๐๐	-	-	-	มีถนนที่ได้ มาตรฐานตาม แบบ	มีถนน คสล. ที่ ประชาชนสามารถ สัญจรไป - มา ได้ สะดวก	กองช่าง
๗๕	โครงการย้ายถังประปาหมู่บ้าน หมู่ที่ ๑๐ ตำบลวังดาล	เพื่อให้ประชาชนมีน้ำ อุปโภคบริโภคอย่างเพียงพอ	๑. งานขนย้ายถังเก็บน้ำรูปทรงกลมแป้น พร้อมติดตั้งระบบประปา ๒. งานขยายเขตไฟฟ้า	๖๐,๐๐๐	-	-	-	-	ร้อยละหรือ จำนวนครัวเรือน มีน้ำ อุปโภค บริโภค เพิ่มขึ้น	ประชาชนมีน้ำ อุปโภคบริโภค อย่างเพียงพอ	กองช่าง
๗๖	โครงการปรับปรุงระบบท่อเมน ประปาหมู่บ้าน หมู่ที่ ๑๐ ตำบล วัง ดาล	เพื่อให้ประชาชนมีน้ำอุปโภค บริโภคอย่างเพียงพอ	วางระบบท่อเมนประปา PVC ขนาด Ø ๒ นิ้ว ระยะทาง ๒,๕๐๐ เมตร	๔๐๐,๐๐๐	๔๐๐,๐๐๐	๔๐๐,๐๐๐	-	-	ร้อยละหรือ จำนวน ครัวเรือนมีน้ำ อุปโภคบริโภค อย่างเพียงพอ	ประชาชนมีน้ำ อุปโภคบริโภค อย่างเพียงพอ	กองช่าง

ที่	โครงการ	วัตถุประสงค์	เป้าหมาย (ผลผลิตของโครงการ)	งบประมาณ					ตัวชี้วัด KPI	ผลที่คาดว่าจะคาดว่าจะได้รับ	หน่วยงานรับผิดชอบ
				๒๕๖๖ (บาท)	๒๕๖๗ (บาท)	๒๕๖๘ (บาท)	๒๕๖๙ (บาท)	๒๕๗๐ (บาท)			
๗๗	โครงการสร้างถนนลูกรัง สายหลังโรงเรียนวังตาลวิทยาคม หมู่ที่ ๑๐ ตำบลวังตาล	เพื่อให้ประชาชนสามารถสัญจรไป - มา ได้สะดวก	เพื่อให้ประชาชนสามารถสัญจรไป - มา ได้สะดวก	๒๐๐,๐๐๐	-	-	-	-	มีถนนที่ได้มาตรฐานตามแบบ	ประชาชนสามารถสัญจรไป - มา ได้สะดวก	กองช่าง
๗๘	โครงการจ้างเหมาถางป่ากรุยทาง ขุดต่อ สายบ้านสวน ขอย หมู่ที่ ๑๐ ตำบลวังตาล	เพื่อให้ประชาชนสามารถสัญจรไป - มา ได้สะดวก	จ้างเหมารถแบคโฮ ขนาด PC ๒๐๐ พร้อมน้ำมันและคนขับ จำนวน ๕ วัน ๆ ละ ๘ ชั่วโมง โดยดำเนินการ ถางป่า กรุยทาง ตัดกิ่งไม้ และปรับพื้นที่ขึ้นรูปถนนสาธารณะ	๖๕,๘๐๐	-	-	-	-	มีถนนที่ได้มาตรฐานตามแบบ	ประชาชนสามารถสัญจรไป - มา ได้สะดวก	กองช่าง
๗๙	โครงการวางระบบท่อส่งน้ำสำหรับประปาหมู่บ้าน ขอยบ้านไร่ หมู่ที่ ๑๐ ตำบลวังตาล อำเภอภินทรบุรี จังหวัดปราจีนบุรี	เพื่อให้ประชาชนมีน้ำอุปโภคบริโภคอย่างเพียงพอ	วางระบบท่อเมนประปา PVC ขนาด Ø ๒ นิ้ว ชั้นคุณภาพ ๘.๕ ระยะทางรวม ๑๐๐ เมตร	๑๐,๐๐๐	-	-	-	-	ร้อยละหรือจำนวนครัวเรือนมีน้ำอุปโภคบริโภคเพิ่มขึ้น	ประชาชนมีน้ำอุปโภคบริโภคอย่างเพียงพอ	กองช่าง
หมู่ที่ ๑๑											
๘๐	โครงการก่อสร้างถนนคอนกรีตเสริมเหล็กสายสนามทอง ขอย หมู่ที่ ๑๑ ตำบลวังตาล	เพื่อให้ประชาชนสามารถสัญจรไป - มา ได้สะดวก	ก่อสร้างถนน คสล. ขนาดกว้าง ๔.๐๐ เมตร ความยาวรวม ๑๐๕ เมตร รายละเอียดดังนี้ ๑. ก่อสร้างถนน คสล. ขนาดกว้าง ๔.๐๐ เมตร ความยาวรวม ๓๗.๓๐ เมตร ความหนาเฉลี่ย ๐.๑๕ เมตร ๒. ก่อสร้างถนน คสล. ขนาดกว้าง ๔.๐๐ เมตร ความยาวรวม ๖๗.๗๐ เมตร ความหนาเฉลี่ย ๐.๑๕ เมตร โดยมีพื้นที่ คสล. ไม่น้อยกว่า ๔๒๐ ตารางเมตร พร้อมลูกรังไหลทางตามสภาพ	-	๒๕๐,๐๐๐	-	-	-	มีถนนที่ได้มาตรฐานตามแบบ	มีถนนที่ประชาชนสามารถสัญจรไป - มา ได้สะดวก	กองช่าง
๘๑	โครงการก่อสร้างถนน คสล. สายท่าสนามทอง ขอย ๒ หมู่ที่ ๑๑ ตำบลวังตาล	เพื่อให้ประชาชนสามารถสัญจรไป - มา ได้สะดวก	ก่อสร้างถนน คสล. กว้าง ๔ เมตร ยาว ๒๒๐ เมตร หนา ๐.๑๕ เมตร หรือมีพื้นที่ คสล. ไม่น้อยกว่า ๘๘๐ ตารางเมตร พร้อมลูกรังไหลทางปรับพื้นที่ตามสภาพ	๕๐๐,๐๐๐	-	-	-	-	มีถนนที่ได้มาตรฐานตามแบบ	ประชาชนสามารถสัญจรไป - มา ได้สะดวก	กองช่าง
๘๒	โครงการก่อสร้างถนน คสล. สายท่าสนามทอง ขอย ๒ หมู่ที่ ๑๑ ตำบลวังตาล	เพื่อให้ประชาชนสามารถสัญจรไป - มา ได้สะดวก	ก่อสร้างถนน คสล. กว้าง ๔ เมตร ยาว ๒๒๐ เมตร หนา ๐.๑๕ เมตร หรือมีพื้นที่ คสล. ไม่น้อยกว่า ๘๘๐ ตารางเมตร พร้อมลูกรังไหลทางปรับพื้นที่ตามสภาพ	-	-	๕๐๐,๐๐๐	-	-	มีถนนที่ได้มาตรฐานตามแบบ	ประชาชนสามารถสัญจรไป - มา ได้สะดวก	กองช่าง

ที่	โครงการ	วัตถุประสงค์	เป้าหมาย (ผลผลิตของโครงการ)	งบประมาณ					ตัวชี้วัด KPI	ผลที่คาดว่าจะได้รับ	หน่วยงาน รับผิดชอบ
				๒๕๖๖ (บาท)	๒๕๖๗ (บาท)	๒๕๖๘ (บาท)	๒๕๖๙ (บาท)	๒๕๗๐ (บาท)			
๘๓	โครงการก่อสร้างถนน คสล. สายท่าสนามทอง ซอย ๓ หมู่ที่ ๑๑ ตำบลวังดาล	เพื่อให้ประชาชนสามารถสัญจรไป - มา ได้สะดวก	ก่อสร้างถนน คสล. กว้าง ๔ เมตร ยาว ๒๒๐ เมตร หนา ๐.๑๕ เมตร หรือมีพื้นที่ คสล. ไม่น้อยกว่า ๘๘๐ ตารางเมตร พร้อมลงลูกรังไหลทางปรับพื้นที่ตามสภาพ	-	-	๕๐๐,๐๐๐	-	-	มีถนนที่ได้มาตรฐานตามแบบ	ประชาชนสามารถสัญจรไป - มา ได้สะดวก	กองช่าง
๘๔	โครงการปรับปรุงถนนสายโรงสี หมู่ที่ ๑๑ ตำบลวังดาล	เพื่อให้ประชาชนสามารถสัญจรไป - มา ได้สะดวก	ปรับปรุงถนน คสล. ด้วยแอสฟัลติกคอนกรีต ขนาดผิวจราจรกว้าง ๕.๐๐ เมตร ความยาว ๒๑๔ เมตร ความหนา ๕ ซม. โดยมีพื้นที่ผิวจราจรรวมไม่น้อยกว่า ๑,๐๗๐ ตารางเมตร	-	-	-	๒๙๕,๐๐๐	-	มีถนนที่ได้มาตรฐานตามแบบ	ประชาชนสามารถสัญจรไป - มา ได้สะดวก	กองช่าง
๘๕	โครงการก่อสร้างถนนลูกรังสายแยกทางลงหนองแขนนางน้อย หมู่ที่ ๑๑ ตำบลวังดาล	เพื่อให้ประชาชนสามารถสัญจรไป - มา ได้สะดวก	ก่อสร้างถนนลูกรัง ขนาดกว้าง ๔ เมตร ๒๐๐ เมตร สูง ๐.๕๐ เมตร	-	-	-	-	๑๐๐,๐๐๐	ถนนคอนกรีตเสริมเหล็ก จำนวน ๑ เส้น	ประชาชนสามารถสัญจรไป - มา ได้สะดวก	กองช่าง
๘๖	โครงการซ่อมแซมถนนลูกรังสายภายในหมู่บ้าน หมู่ที่ ๑๑ ตำบลวังดาล	เพื่อให้ประชาชนสามารถสัญจรไป - มา ได้สะดวก	ซ่อมแซมถนนลูกรังสายภายในหมู่บ้านที่ชำรุดเสียหายระหว่างปีงบประมาณ - สายท่าสนามทอง - สายบ้านโคกเสม็ด - สายซอยทางเข้าบ้านนายประมวล - สายซอยสวนปาล์ม	๑๐๐,๐๐๐	๑๐๐,๐๐๐	๑๐๐,๐๐๐	๑๐๐,๐๐๐	๑๐๐,๐๐๐	มีถนนที่ได้มาตรฐาน ไม่เป็นหลุม - บ่	ประชาชนสามารถสัญจรไป - มา ได้สะดวก	กองช่าง
๘๗	โครงการซ่อมแซมถนน คสล. ด้วยแอสฟัลติกคอนกรีตถนนสายหนองคร้อออก ซอย ๒ หมู่ที่ ๑๑ ตำบลวังดาล	เพื่อให้ประชาชนสามารถสัญจรไป - มา ได้สะดวก	ปรับปรุงถนน คสล. ด้วยแอสฟัลติกคอนกรีต ขนาดกว้าง ๔ เมตร ยาว ๒๓๐ เมตร หนา ๐.๐๕ เมตร	๔๐๐,๐๐๐	-	-	-	-	มีถนนที่ได้มาตรฐานตามแบบ	มีถนน คสล. ที่ประชาชนสามารถสัญจรไป - มา ได้สะดวก	กองช่าง
๘๘	โครงการก่อสร้างถนนคอนกรีตเสริมเหล็กสายหนองคร้อใหญ่ ซอย ๒ หมู่ที่ ๑๑ ตำบลวังดาล	เพื่อให้ประชาชนสามารถสัญจรไป - มา ได้สะดวก	ก่อสร้างถนนคอนกรีตเสริมเหล็กขนาดกว้าง ๔ เมตร ยาว ๑๗๒ เมตร หนา ๐.๑๕ เมตร พร้อมลงลูกรังปรับพื้นที่ตามสภาพ	๔๐๐,๐๐๐	-	-	-	-	มีถนนที่ได้มาตรฐานตามแบบ	มีถนน คสล. ที่ประชาชนสามารถสัญจรไป - มา ได้สะดวก	กองช่าง

ที่	โครงการ	วัตถุประสงค์	เป้าหมาย (ผลผลิตของโครงการ)	งบประมาณ					ตัวชี้วัด KPI	ผลที่คาดว่าจะคาดว่าจะได้รับ	หน่วยงานรับผิดชอบ
				๒๕๖๖ (บาท)	๒๕๖๗ (บาท)	๒๕๖๘ (บาท)	๒๕๖๙ (บาท)	๒๕๗๐ (บาท)			
๘๙	โครงการก่อสร้างถนนคอนกรีตเสริมเหล็กสายโคกกองขอย ๑ หมู่ที่ ๑๑ ตำบลวังศาล	เพื่อให้ประชาชนสามารถสัญจรไป - มา ได้สะดวก	ก่อสร้างถนนคอนกรีตเสริมเหล็กจำนวน ๓ ช่วง ความยาวรวม ๑๑๑ เมตร รายละเอียดดังนี้ ๑. ช่วงที่ ๑ ขนาดกว้าง ๔ เมตร ยาว ๒๑ เมตร หนา ๐.๑๕ เมตร พร้อมลงลูกรังปรับพื้นที่ตามสภาพ ๒. ช่วงที่ ๒ ขนาดกว้าง ๔ เมตร ยาว ๔๐ เมตร หนา ๐.๑๕ เมตร พร้อมลงลูกรังปรับพื้นที่ตามสภาพ ๓. ช่วงที่ ๓ ขนาดกว้าง ๔ เมตร ยาว ๕๐ เมตร หนา ๐.๑๕ เมตร พร้อมลงลูกรังปรับพื้นที่ตามสภาพ	๒๗๐,๐๐๐	-	-	-	-	มีถนนที่ได้มาตรฐานตามแบบ	มีถนน คสล. ที่ประชาชนสามารถสัญจรไป - มา ได้สะดวก	กองช่าง
๙๐	โครงการวางระบบท่อเมนสำหรับประปาผิวดินขนาดใหญ่ หมู่ที่ ๑๑ ตำบลวังศาล อำเภอภินทรบุรี จังหวัดปราจีนบุรี	เพื่อให้ประชาชนมีน้ำอุปโภคบริโภคอย่างเพียงพอ	วางท่อ PVC ขนาด Ø ๓ นิ้ว ความยาวรวม ๙๐๐ เมตร พร้อมเชื่อมต่อระบบ	-	๓๐๐,๐๐๐	-	-	-	ร้อยละหรือจำนวนครัวเรือนมีน้ำ อุปโภคบริโภค เพิ่มขึ้น	ประชาชนมีน้ำอุปโภคบริโภคอย่างเพียงพอ	กองช่าง
๙๑	โครงการวางระบบท่อส่งน้ำสำหรับประปาหมู่บ้าน ถนนสายทางลงหนองแขนนางน้อย หมู่ที่ ๑๑ ตำบลวังศาล	เพื่อให้ประชาชนมีน้ำอุปโภคบริโภคอย่างเพียงพอ	วางระบบท่อเมนประปา PVC ขนาด Ø ๓ นิ้ว ชั้นคุณภาพ ๘.๕ ระยะทางรวม ๔๐๐ เมตร	๙๔,๐๐๐	-	-	-	-	ร้อยละหรือจำนวนครัวเรือนมีน้ำอุปโภคบริโภค เพิ่มขึ้น	ประชาชนมีน้ำอุปโภคบริโภคอย่างเพียงพอ	กองช่าง
๙๒	โครงการก่อสร้างถนนคอนกรีตเสริมเหล็กสายบ้านนางทองดีทองมงคล หมู่ที่ ๑๑ ตำบลวังศาล	เพื่อให้ประชาชนสามารถสัญจรไป - มา ได้สะดวก	ก่อสร้างถนน คสล. ขนาดกว้าง ๔ ม. ยาว ๑๖๓ ม. พร้อมหุ้มข้างคอนกรีตโดยมีพื้นที่คสล. รวม ไม่น้อยกว่า ๖๕๙ ตร.ม. พร้อมลงลูกรังไหล่ทางตามสภาพ	-	-	๔๐๐,๐๐๐	-	-	มีถนนที่ได้มาตรฐานตามแบบ	มีถนน คสล. ที่ประชาชนสามารถสัญจรไป - มา ได้สะดวก	กองช่าง
๙๓	โครงการก่อสร้างถนนคอนกรีตเสริมเหล็กสายบ้านนายเสถียร ลี วิจิตร หมู่ที่ ๑๑ ตำบลวังศาล	เพื่อให้ประชาชนสามารถสัญจรไป - มา ได้สะดวก	ก่อสร้างถนน คสล. ขนาดกว้าง ๔ ม. ยาว ๓๗.๓๐ ม. พร้อมหุ้มข้างคอนกรีตโดยมีพื้นที่คสล. รวม ไม่น้อยกว่า ๑๕๗ ตร.ม. พร้อมลงลูกรังไหล่ทางตามสภาพ	-	-	๙๔,๒๐๐	-	-	มีถนนที่ได้มาตรฐานตามแบบ	มีถนน คสล. ที่ประชาชนสามารถสัญจรไป - มา ได้สะดวก	กองช่าง

ที่	โครงการ	วัตถุประสงค์	เป้าหมาย (ผลผลิตของโครงการ)	งบประมาณ					ตัวชี้วัด KPI	ผลที่คาดว่าจะได้รับ	หน่วยงาน รับผิดชอบ
				๒๕๖๖ (บาท)	๒๕๖๗ (บาท)	๒๕๖๘ (บาท)	๒๕๖๙ (บาท)	๒๕๗๐ (บาท)			
หมู่ที่ ๑๒											
๔๔	โครงการซ่อมแซมถนนลูกรังสายภายในหมู่บ้าน หมู่ที่ ๑๒ ตำบลวังดาล	เพื่อให้ประชาชนสามารถสัญจรไป - มา ได้สะดวก	ซ่อมแซมถนนลูกรังสายภายในหมู่บ้านที่ชำรุดเสียหายระหว่างปีงบประมาณ - สายเนินบก - สายข้างวัดหนองจิก - กุดเขมร - สายบ้านโคก - คลองมะดั้น - สายตรอกหนอยโง่ง - สายเนินขาม	๑๐๐,๐๐๐	๑๐๐,๐๐๐	๑๐๐,๐๐๐	๑๐๐,๐๐๐	๑๐๐,๐๐๐	มีถนนที่ได้มาตรฐาน	ประชาชนสามารถสัญจรไป - มา ได้สะดวก	กองช่าง
๔๕	โครงการก่อสร้างถนนคอนกรีตเสริมเหล็กสายตรอกหนอยโง่ง หมู่ที่ ๑๒ ตำบลวังดาล	เพื่อให้ประชาชนสามารถสัญจรไป - มา ได้สะดวก	ก่อสร้างถนนคอนกรีตเสริมเหล็กขนาดกว้าง ๕ เมตร ยาว ๑๓๗ เมตร หนา ๐.๑๕ เมตร พร้อมลงลูกรังปรับพื้นที่ตามสภาพ	๔๐๐,๐๐๐	-	-	-	-	มีถนนที่ได้มาตรฐานตามแบบ	มีถนน คสล. ที่ประชาชนสามารถสัญจรไป - มา ได้สะดวก	กองช่าง
๔๖	โครงการจัดซื้อถังพักน้ำใสสำหรับประปาหมู่บ้าน หมู่ที่ ๑๒ ตำบลวังดาล	เพื่อให้ประชาชนมีน้ำเพื่อการอุปโภค บริโภคอย่างเพียงพอ	จัดซื้อพร้อมติดตั้งถังพักน้ำใสไฟเบอร์กลาสจำนวน ๑ ชุด พร้อมฐานราก	๔๐๐,๐๐๐	-	-	-	-	ร้อยละหรือจำนวนคริวเรือนมีน้ำอุปโภคบริโภคอย่างเพียงพอ	ประชาชนมีน้ำอุปโภคบริโภคอย่างเพียงพอ	กองช่าง
๔๗	โครงการก่อสร้างถนนคอนกรีตเสริมเหล็ก สายตรอกหนอยโง่ง หมู่ที่ ๑๒ ตำบลวังดาล อำเภออินทร์บุรี จังหวัดปราจีนบุรี	เพื่อให้ประชาชนสามารถสัญจรไป - มา ได้สะดวก	ก่อสร้างถนน คสล. ขนาดกว้าง ๕ ม. ยาว ๑๗๕ ม. หรือมีพื้นที่ คสล. ไม่น้อยกว่า ๘๗๕ ตร.ม. พร้อมลงลูกรังไหล่ทางตามสภาพ	-	๔๙๕,๐๐๐	-	-	-	มีถนนที่ได้มาตรฐานตามแบบ	มีถนนที่ประชาชนสามารถสัญจรไป - มา ได้สะดวก	กองช่าง
๔๘	โครงการวางระบบท่อส่งน้ำสำหรับประปาหมู่บ้าน ถนนสายข้างวัดหนองจิก หมู่ที่ ๑๒ ตำบลวังดาล อำเภออินทร์บุรี จังหวัดปราจีนบุรี	เพื่อให้ประชาชนมีน้ำอุปโภคบริโภคอย่างเพียงพอ	วางระบบท่อเมนประปา PVC ขนาด ๑๒ นิ้ว ชั้นคุณภาพ ๘.๕ ระยะทางรวม ๓๐๐ เมตร	๓๑,๕๐๐	-	-	-	-	ร้อยละหรือจำนวนคริวเรือนมีน้ำอุปโภคบริโภคเพิ่มขึ้น	ประชาชนมีน้ำอุปโภคบริโภคอย่างเพียงพอ	กองช่าง
๔๙	โครงการวางระบบท่อเมนประปาหมู่บ้าน หมู่ที่ ๑๒ ตำบลวังดาล อำเภออินทร์บุรี จังหวัดปราจีนบุรี	เพื่อให้ประชาชนมีน้ำอุปโภคบริโภคอย่างเพียงพอ	๑.ช่วงที่ ๑ วางท่อ PVC ขนาด ๑๔ นิ้ว ความยาวรวม ๑,๕๐๐ เมตร พร้อมเชื่อมต่อระบบ ๒.ช่วงที่ ๒ วางท่อ PVC ขนาด ๑๒ นิ้ว ความยาวรวม ๔๐๐ เมตร พร้อมเชื่อมต่อระบบ	-	-	๕๐๐,๐๐๐	-	-	ร้อยละหรือจำนวนคริวเรือนมีน้ำอุปโภคบริโภคเพิ่มขึ้น	ประชาชนมีน้ำอุปโภคบริโภคอย่างเพียงพอ	กองช่าง

ที่	โครงการ	วัตถุประสงค์	เป้าหมาย (ผลผลิตของโครงการ)	งบประมาณ					ตัวชี้วัด KPI	ผลที่คาดว่าจะคาดว่าจะได้รับ	หน่วยงานรับผิดชอบ
				๒๕๖๖ (บาท)	๒๕๖๗ (บาท)	๒๕๖๘ (บาท)	๒๕๖๙ (บาท)	๒๕๗๐ (บาท)			
หมู่ที่ ๑๓											
๑๐๐	โครงการก่อสร้างถนนคอนกรีตเสริมเหล็กสายบ้านหนองโคลน หมู่ที่ ๑๓ ตำบลวังศาล	เพื่อให้ประชาชนสามารถสัญจรไป - มา ได้สะดวก	ก่อสร้างถนน คสล. ขนาดกว้าง ๔ เมตร ความยาว ๒๒๐ เมตร หนาเฉลี่ย ๐.๑๕ เมตร พร้อมลงลูกรังไหลทางตามสภาพ	-	-	-	๕๐๐,๐๐๐	-	มีถนนที่ได้มาตรฐานตามแบบ	ประชาชนสามารถสัญจรไป - มา ได้สะดวก	กองช่าง
๑๐๑	โครงการก่อสร้างถนนคอนกรีตเสริมเหล็กสายบ้านหนองโคลน หมู่ที่ ๑๓ ตำบลวังศาล	เพื่อให้ประชาชนสามารถสัญจรไป - มา ได้สะดวก	ก่อสร้างถนน คสล. ขนาดกว้าง ๔ เมตร ความยาว ๒๒๐ เมตร หนาเฉลี่ย ๐.๑๕ เมตร พร้อมลงลูกรังไหลทางตามสภาพ	-	-	-	-	๕๐๐,๐๐๐	มีถนนที่ได้มาตรฐานตามแบบ	ประชาชนสามารถสัญจรไป - มา ได้สะดวก	กองช่าง
๑๐๒	โครงการซ่อมแซมถนนลูกรังสายภายในหมู่บ้าน หมู่ที่ ๑๓ ตำบลวังศาล	เพื่อให้ประชาชนสามารถสัญจรไป - มา ได้สะดวก	ซ่อมแซมถนนลูกรังสายภายในหมู่บ้านที่ชำรุดเสียหายระหว่างปีงบประมาณ - สายบ้านนายบุญ-ท่าสนามทอง - สายตรอกกระเวียง - ม.๑๐ - สายสะพานดำ - ม.๑ - สายรอบบ้านหนองโคลน	๑๐๐,๐๐๐	๑๐๐,๐๐๐	๑๐๐,๐๐๐	๑๐๐,๐๐๐	๑๐๐,๐๐๐	มีถนนที่ได้มาตรฐาน	ประชาชนสามารถสัญจรไป - มา ได้สะดวก	กองช่าง
๑๐๓	โครงการปรับปรุงถนนลูกรังสายบ้านหนองโคลน หมู่ที่ ๑๓ ตำบลวังศาล	เพื่อให้ประชาชนสามารถสัญจรไป - มา ได้สะดวก	ก่อสร้างถนนลูกรัง ขนาดกว้าง ๖.๐๐ เมตร ความยาว ๓๗๐ เมตร ความหนาเฉลี่ย ๐.๔๐ เมตร พร้อมปรับเกลี่ยแต่งเรียบ	-	๒๕๐,๐๐๐	-	-	-	มีถนนที่ได้มาตรฐานตามแบบ	มีถนน คสล. ที่ประชาชนสามารถสัญจรไป - มา ได้สะดวก	กองช่าง
๑๐๔	โครงการก่อสร้างท่อเหลี่ยมระบายน้ำบริเวณคลองยางด้านหลังวัดใหม่พรหมสุวรรณ หมู่ที่ ๑๓ ตำบลวังศาล	เพื่อป้องกันปัญหาน้ำท่วมขัง	ก่อสร้างท่อเหลี่ยมระบายน้ำ ความยาว ๑๕ เมตร	๔๐๐,๐๐๐	-	-	-	-	ร้อยละหรือจำนวนครัวเรือนที่ลดน้ำท่วมขังเพิ่มมากขึ้น	ป้องกันปัญหาน้ำท่วมขังได้	กองช่าง
๑๐๕	โครงการก่อสร้างถนนคอนกรีตเสริมเหล็ก สายสะพานดำ หมู่ที่ ๑๓ ตำบลวังศาล อำเภอภักดีบดินทร์บุรี จังหวัดปราจีนบุรี	เพื่อให้ประชาชนสามารถสัญจรไป - มา ได้สะดวก	ก่อสร้างถนน คสล. ขนาดกว้าง ๕ ม. ยาว ๑๗๕ ม. หรือมีพื้นที่ คสล. ไม่น้อยกว่า ๘๗๕ ตร.ม. พร้อมลงลูกรังไหลทางตามสภาพ	-	๔๙๕,๐๐๐	-	-	-	มีถนนที่ได้มาตรฐานตามแบบ	มีถนนที่ประชาชนสามารถสัญจรไป - มา ได้สะดวก	กองช่าง
๑๐๖	โครงการย้ายถังประปาหมู่บ้าน หมู่ที่ ๑๓ ตำบลวังศาล	เพื่อให้ประชาชนมีน้ำอุปโภคบริโภคอย่างเพียงพอ	๑. ก่อสร้างฐานรากถังแชมเปญ จำนวน ๑ งาน ๒. งานย้ายถังแชมเปญ จำนวน ๑ งาน ๓. งานขยายเขตระบบประปาหมู่บ้าน ระยะทาง ๖๔ เมตร ๔. งานระบบไฟฟ้าถังแชมเปญพร้อมทดสอบระบบการใช้งาน	๑๑๔,๘๐๐	-	-	-	-	ร้อยละหรือจำนวนครัวเรือนมีน้ำอุปโภคบริโภคเพิ่มขึ้น	ประชาชนมีน้ำอุปโภคบริโภคอย่างเพียงพอ	กองช่าง

ที่	โครงการ	วัตถุประสงค์	เป้าหมาย (ผลผลิตของโครงการ)	งบประมาณ					ตัวชี้วัด KPI	ผลที่คาดว่าจะคาดว่าจะได้รับ	หน่วยงานรับผิดชอบ
				๒๕๖๖ (บาท)	๒๕๖๗ (บาท)	๒๕๖๘ (บาท)	๒๕๖๙ (บาท)	๒๕๗๐ (บาท)			
๑๐๗	โครงการปรับปรุงระบบประปาหมู่บ้าน หมู่ที่ ๑๓ ตำบลวังดาล	เพื่อให้ประชาชนมีน้ำอุปโภคบริโภคอย่างเพียงพอ	ย้ายถังประปา (ถังแชมเปญ) จากหมู่ที่ ๕ ไปศาลาประชาคมหมู่ที่ ๑๓ ๑. ก่อสร้างฐานรากถังแชมเปญ จำนวน ๑ งาน ๒. งานย้ายถังแชมเปญ จำนวน ๑ งาน ๓. งานระบบไฟฟ้าถังแชมเปญพร้อมทดสอบระบบการใช้งาน ๔. จัดซื้อเครื่องสูบน้ำด้วยไฟฟ้า ๕. ติดตั้งถังกรอกสนิมเหล็ก	-	-	๒๕๐,๐๐๐	-	-	ร้อยละหรือจำนวนครัวเรือนมีน้ำอุปโภคบริโภคเพิ่มขึ้น	ประชาชนมีน้ำอุปโภคบริโภคอย่างเพียงพอ	กองช่าง
หมู่ที่ ๑๔											
๑๐๘	โครงการซ่อมแซมถนนลูกรังสายภายในหมู่บ้าน หมู่ที่ ๑๔ ตำบลวังดาล	เพื่อให้ประชาชนสามารถสัญจรไป - มา ได้สะดวก	ซ่อมแซมถนนลูกรังสายภายในหมู่บ้านที่ชำรุดเสียหายระหว่างปีงบประมาณ - สายหนองฝักกระเฉด - สายบ้านนางน้อย หมอกผา - สายบ้านนายพินัย ตระวีวัฒน์ - สายบ้านนางสมจิต กองช่าง - สายประปาบ้านใหม่โนนเจริญ - สายคลองห้วยหนองแกลน	๑๐๐,๐๐๐	๑๐๐,๐๐๐	๑๐๐,๐๐๐	๑๐๐,๐๐๐	๑๐๐,๐๐๐	ถนนได้มาตรฐาน	ประชาชนสามารถสัญจรไป - มา ได้สะดวก	กองช่าง
๑๐๙	โครงการก่อสร้างถนนคอนกรีตเสริมเหล็กสายหนองสนม ซอย ๓ หมู่ที่ ๑๔ ตำบลวังดาล	เพื่อให้ประชาชนสามารถสัญจรไป - มา ได้สะดวก	ก่อสร้างถนน คสล. ขนาดกว้าง ๔.๐๐ เมตร ความยาว ๘๘ เมตร ความหนาเฉลี่ย ๐.๑๕ เมตร หรือมีพื้นที่ คสล. ไม่น้อยกว่า ๓๕๒ ตารางเมตร พร้อมลงลูกรังไหลทางตามสภาพ	-	๒๑๐,๐๐๐	-	-	-	มีถนนที่ได้มาตรฐานตามแบบ	มีถนนที่ประชาชนสามารถสัญจรไป - มา ได้สะดวก	กองช่าง
๑๑๐	โครงการยกระดับถนนลูกรังสายหนองสนม ซอย ๕ หมู่ที่ ๑๔ ตำบลวังดาล	เพื่อให้ประชาชนสามารถสัญจรไป - มา ได้สะดวก	ยกระดับถนนลูกรัง ขนาดกว้าง ๔.๒๐ เมตร ความยาว ๖๕ เมตร ความหนาเฉลี่ย ๐.๔๐ เมตร พร้อมปรับเกลี่ยแต่งเรียบพร้อมวางท่อระบายน้ำขนาด Ø ๐.๔๐ เมตร จำนวน ๗ ท่อน	-	๔๐,๐๐๐	-	-	-	มีถนนที่ได้มาตรฐานตามแบบ	มีถนนที่ประชาชนสามารถสัญจรไป - มา ได้สะดวก	กองช่าง
๑๑๑	โครงการก่อสร้างท่อเหลี่ยมระบายน้ำบริเวณห้วยหนองแกลน หมู่ที่ ๑๔ ตำบลวังดาล	เพื่อป้องกันปัญหาน้ำท่วมขังและกัดเซาะถนน	วางท่อเหลี่ยมระบายน้ำระบายน้ำ คสล. ลอดถนน จำนวน ๒ แถวๆ ละ ๑๒ ท่อน (รวม ๒๔ ท่อน) พร้อมกำแพงกันดิน	-	-	๕๐๐,๐๐๐	-	-	ได้มาตรฐานตามแบบ	ป้องกันปัญหาน้ำท่วมขังได้	กองช่าง

ที่	โครงการ	วัตถุประสงค์	เป้าหมาย (ผลผลิตของโครงการ)	งบประมาณ					ตัวชี้วัด KPI	ผลที่คาดว่าจะคาดว่าจะได้รับ	หน่วยงานรับผิดชอบ
				๒๕๖๖ (บาท)	๒๕๖๗ (บาท)	๒๕๖๘ (บาท)	๒๕๖๙ (บาท)	๒๕๗๐ (บาท)			
หมู่ที่ ๑๕											
๑๑๒	โครงการซ่อมแซมถนนลูกรังสายภายในหมู่บ้าน หมู่ที่ ๑๕	เพื่อให้ประชาชนสามารถสัญจรไป - มา ได้สะดวก	ซ่อมแซมถนนลูกรังสายภายในหมู่บ้านที่ชำรุดเสียหายระหว่างปีงบประมาณ - สายบ้านโคกกระพง - สายบ้านโคกกระชาย - สายบ้านเกาะแดง - หองแชนนาง	๑๐๐,๐๐๐	๑๐๐,๐๐๐	๑๐๐,๐๐๐	๑๐๐,๐๐๐	๑๐๐,๐๐๐	มีถนนที่ได้มาตรฐาน	ประชาชนสามารถสัญจรไป - มา ได้สะดวก	กองช่าง
๑๑๓	โครงการก่อสร้างถนนคอนกรีตเสริมเหล็กสายโคกกระพง หมู่ที่ ๑๕ ตำบลวังดาล	เพื่อให้ประชาชนสามารถสัญจรไป - มา ได้สะดวก	ก่อสร้างถนนคอนกรีตเสริมเหล็กขนาดกว้าง ๕ เมตร ยาว ๑๓๗ เมตร หนา ๐.๑๕ เมตร พร้อมลงลูกรังปรับพื้นที่ตามสภาพ	๔๐๐,๐๐๐	-	-	-	-	มีถนนที่ได้มาตรฐานตามแบบ	มีถนน คสล. ที่ประชาชนสามารถสัญจรไป - มา ได้สะดวก	กองช่าง
๑๑๔	โครงการก่อสร้างถนนคอนกรีตเสริมเหล็ก สายโคกกระพง หมู่ที่ ๑๕ ตำบลวังดาล อำเภอภินทรบุรี จังหวัดปราจีนบุรี	เพื่อให้ประชาชนสามารถสัญจรไป - มา ได้สะดวก	ก่อสร้างถนน คสล. ขนาดกว้าง ๕ ม. ยาว ๑๗๕ ม. หรือมีพื้นที่ คสล. ไม่น้อยกว่า ๘๗๕ ตร.ม. พร้อมลงลูกรังไหล่ทางตามสภาพ	-	๔๙๕,๐๐๐	-	-	-	มีถนนที่ได้มาตรฐานตามแบบ	มีถนนที่ประชาชนสามารถสัญจรไป - มา ได้สะดวก	กองช่าง
๑๑๕	โครงการก่อสร้างถนนคอนกรีตเสริมเหล็กสายโคกกระพง หมู่ที่ ๑๕ ตำบลวังดาล	เพื่อให้ประชาชนสามารถสัญจรไป - มา ได้สะดวก	ก่อสร้างถนน คสล. ขนาดกว้าง ๕.๐๐ เมตร ความยาว ๘๓ เมตร ความหนาเฉลี่ย ๐.๑๕ เมตร หรือมีพื้นที่ คสล. ไม่น้อยกว่า ๔๑๕ ตารางเมตร พร้อมลงลูกรังไหล่ทางตามสภาพ	-	๒๕๐,๐๐๐	-	-	-	มีถนนที่ได้มาตรฐานตามแบบ	มีถนนที่ประชาชนสามารถสัญจรไป - มา ได้สะดวก	กองช่าง
๑๑๖	โครงการก่อสร้างถนนคอนกรีตเสริมเหล็ก สายโคกกระพง หมู่ที่ ๑๕ ตำบลวังดาล	เพื่อให้ประชาชนสามารถสัญจรไป - มา ได้สะดวก	ก่อสร้างถนน คสล. ขนาดกว้าง ๕ ม. ยาว ๑๗๕ ม. หรือมีพื้นที่ คสล. ไม่น้อยกว่า ๘๗๕ ตร.ม. พร้อมลงลูกรังไหล่ทางตามสภาพ	-	-	๔๙๕,๐๐๐	-	-	มีถนนที่ได้มาตรฐานตามแบบ	มีถนนที่ประชาชนสามารถสัญจรไป - มา ได้สะดวก	กองช่าง
หมู่ที่ ๑๖											
๑๑๗	โครงการขุดขยายสระน้ำเพื่อใช้สำหรับระบบประปาป้องกันหมู่ที่ ๑๖ ตำบลวังดาล	เพื่อให้ประชาชนมีน้ำเพื่อการอุปโภค บริโภคอย่างทั่วถึง	ขุดขยายสระน้ำ ให้ลึกจากเดิม ๕ เมตร	-	-	-	๕๐๐๐๐๐	-	ร้อยละหรือจำนวนครัวเรือนมีน้ำ อุปโภค บริโภค อย่างเพียงพอ	ประชาชนมีน้ำอุปโภคบริโภค อย่างเพียงพอ	กองช่าง
๑๑๘	โครงการปรับปรุงระบบท่อเมนประปาหมู่บ้าน หมู่ที่ ๑๖ ตำบลวังดาล	เพื่อให้ประชาชนมีน้ำเพื่อการอุปโภค บริโภคอย่างทั่วถึง	วางระบบท่อเมนประปา PVC ขนาด ๑๓ นิ้ว ระยะทาง ๒,๕๐๐ เมตร	-	-	๕๐๐,๐๐๐	-	-	ร้อยละหรือจำนวนครัวเรือนมีน้ำ อุปโภค บริโภค อย่างเพียงพอ	ประชาชนมีน้ำอุปโภคบริโภค อย่างเพียงพอ	

ที่	โครงการ	วัตถุประสงค์	เป้าหมาย (ผลผลิตของโครงการ)	งบประมาณ					ตัวชี้วัด KPI	ผลที่คาดว่าจะได้รับ	หน่วยงาน รับผิดชอบ
				๒๕๖๖ (บาท)	๒๕๖๗ (บาท)	๒๕๖๘ (บาท)	๒๕๖๙ (บาท)	๒๕๗๐ (บาท)			
๑๑๙	โครงการก่อสร้างถนนลูกรังสาย หนองอีजू หมู่ที่ ๑๖ ตำบลวังศาล	เพื่อให้ประชาชนสามารถ สัญจรไป - มา ได้สะดวก	ก่อสร้างถนนลูกรัง ขนาดกว้าง ๕ เมตร ๓๒๐ เมตร สูง ๐.๕๐ เมตร	-	-	-	-	๒๐๐,๐๐๐	ถนนคอนกรีต เสริมเหล็ก จำนวน ๑ เส้น	ประชาชน สามารถสัญจรไป - มา ได้สะดวก	กองช่าง
๑๒๐	โครงการซ่อมแซมถนนลูกรังสาย ภายในหมู่บ้าน หมู่ที่ ๑๖	เพื่อให้ประชาชนสามารถ สัญจรไป - มา ได้สะดวก	ซ่อมแซมถนนลูกรังสายภายในหมู่บ้านที่ชำรุด เสียหายระหว่างปีงบประมาณ - สายหนองอีजू - หนองชุมหวาย	๑๐๐,๐๐๐	๑๐๐,๐๐๐	๑๐๐,๐๐๐	๑๐๐,๐๐๐	๑๐๐,๐๐๐	มีถนนที่ได้ มาตรฐาน	ประชาชน สามารถสัญจร ได้สะดวก	กองช่าง
๑๒๑	โครงการปรับปรุงระบบท่อเมน ประปาหมู่บ้าน หมู่ที่ ๑๖ ตำบลวัง ศาล	เพื่อให้ประชาชนมีน้ำอุปโภค บริโภคอย่างเพียงพอ	วางระบบท่อเมนประปา PVC ขนาด ๒ นิ้ว ระยะทางรวม ๖๐๐ เมตร รายละเอียดดังนี้ ๑. จุดที่ ๑ ถนนสายทางเข้าบ้านนางสมหมาย บุญธรรม ระยะทาง ๔๐๐ เมตร ๒. จุดที่ ๒ ถนนสายทางเข้าบ้านนางรำพิง วรรณปิง ระยะทาง ๒๐๐ เมตร	๙๘,๐๐๐	-	-	-	-	ร้อยละหรือ จำนวน ครัวเรือนมีน้ำ อุปโภคบริโภค เพิ่มขึ้น	ประชาชนมีน้ำ อุปโภคบริโภค อย่างเพียงพอ	กองช่าง
๑๒๒	โครงการก่อสร้างถนนคอนกรีต เสริมเหล็ก สายหนองชุมหวาย หมู่ที่ ๑๖ ตำบลวังศาล อำเภอ กบินทร์บุรี จังหวัดปราจีนบุรี	เพื่อให้ประชาชนสามารถ สัญจรไป - มา ได้สะดวก	ก่อสร้างถนน คสล. ขนาดกว้าง ๕ ม. ยาว ๑๗๕ ม. หรือมีพื้นที่ คสล. ไม่น้อยกว่า ๘๗๕ ตร.ม. พร้อมลงลูกรังไหล่ทางตามสภาพ และวางท่อระบายน้ำ ขนาด Ø ๐.๔๐ เมตร จำนวน ๖ ท่อน ๑ จุด	-	๔๙๕,๐๐๐	-	-	-	มีถนนที่ได้ มาตรฐานตาม แบบ	มีถนนที่ประชาชน สามารถสัญจรไป - มา ได้สะดวก	กองช่าง
๑๒๓	โครงการก่อสร้างถนนคอนกรีตเสริม เหล็กสายหนองชุมหวาย หมู่ที่ ๑๖ ตำบลวังศาล	เพื่อให้ประชาชนสามารถ สัญจรไป - มา ได้สะดวก	ก่อสร้างถนน คสล. ขนาดกว้าง ๕.๐๐ เมตร ความยาว ๑๖๗ เมตร ความหนาเฉลี่ย ๐.๑๕ เมตร หรือมีพื้นที่ คสล. ไม่น้อยกว่า ๘๓๕ ตารางเมตร พร้อมลงลูกรังไหล่ทางตามสภาพ พร้อมวางท่อระบายน้ำขนาด Ø ๐.๔๐ เมตร จำนวน ๗ ท่อน	-	๔๙๗,๕๐๐	-	-	-	มีถนนที่ได้ มาตรฐานตาม แบบ	มีถนนที่ประชาชน สามารถสัญจรไป - มา ได้สะดวก	กองช่าง
๑๒๔	โครงการซ่อมแซมระบบประปา หมู่บ้าน หมู่ที่ ๑๖ ตำบลวังศาล	เพื่อให้ประชาชนมีน้ำอุปโภค บริโภคอย่างเพียงพอ	๑. เปลี่ยนสกรรอก สำหรับถังกรองสนิม จำนวน ๒ ถัง ๒. เปลี่ยนระบบ-ประสาบท่อ จำนวน ๒ ถัง ๓. งานวางท่อ PVC Ø ๓ นิ้ว ชั้น ๘.๕ จำนวน ๒๕ เมตร	-	๖๓,๗๐๐	-	-	-	ร้อยละหรือ จำนวน ครัวเรือนมีน้ำ อุปโภคบริโภค เพิ่มขึ้น	ประชาชนมีน้ำ อุปโภคบริโภค อย่างเพียงพอ	กองช่าง

ที่	โครงการ	วัตถุประสงค์	เป้าหมาย (ผลผลิตของโครงการ)	งบประมาณ					ตัวชี้วัด KPI	ผลที่คาดว่าจะคาดว่าจะได้รับ	หน่วยงานรับผิดชอบ
				๒๕๖๖ (บาท)	๒๕๖๗ (บาท)	๒๕๖๘ (บาท)	๒๕๖๙ (บาท)	๒๕๗๐ (บาท)			
ภายในตำบล											
๑๒๕	โครงการปรับปรุงภูมิทัศน์อ่างเก็บน้ำหนองโคลน ตำบลวังดาล	เพื่อปรับปรุงภูมิทัศน์ให้มีสิ่งแวดล้อมที่ดี	๑. กำจัดวัชพืชรอบอ่างเก็บน้ำ ๒. ลงปลูกรั้วซ่อมแซมถนนที่เป็นหลุมบ่อ พร้อมยกระดับถนน	๒๐๐,๐๐๐	๒๐๐,๐๐๐	๒๐๐,๐๐๐	๒๐๐,๐๐๐	๒๐๐,๐๐๐	ประชาชนมีความพอใจไม่น้อยกว่าร้อยละ ๕๐	ประชาชนในพื้นที่ได้ใช้ประโยชน์	กองช่าง
๑๒๖	โครงการติดตั้งและซ่อมแซมเสียงไร้สายภายในตำบลวังดาล	เพื่อประชาสัมพันธ์ข่าวสารภายในตำบล	ติดตั้งเสียงไร้สายภายในตำบลวังดาล	๕๐๐,๐๐๐	๕๐๐,๐๐๐	๕๐๐,๐๐๐	๕๐๐,๐๐๐	๕๐๐,๐๐๐	ประชาชนมีความพอใจไม่น้อยกว่าร้อยละ ๕๐	ประชาชนได้รับข่าวที่ทั่วถึง	กองช่าง
๑๒๗	โครงการก่อสร้างโรงจอดรถสำหรับผู้มาติดต่อราชการและเจ้าหน้าที่ อบต. วังดาล	เพื่ออำนวยความสะดวกแก่ประชาชนที่มาติดต่อราชการ	ก่อสร้างโรงจอดรถ จำนวน ๒ หลัง	-	-	-	๔๗๕,๐๐๐	-	โรงจอดรถจำนวน ๒ หลัง	ประชาชนได้รับความสะดวกปลอดภัยมากขึ้น	กองช่าง
๑๒๘	โครงการปรับปรุงอาคารศูนย์ อปพร. อบต. วังดาล	เพื่ออำนวยความสะดวกแก่ประชาชนที่มาติดต่อราชการและเพิ่มประสิทธิภาพการปฏิบัติงาน	เท คสล. ขนาดพื้นที่รวม ๘๐ ตร.ม. ติดตั้งผนังคานจำนวน ๑ งาน พร้อมปรับปรุงภูมิทัศน์	-	-	-	-	๓๕๐,๐๐๐	อาคารศูนย์ อปพร. จำนวน ๑ หลัง	การปฏิบัติงานมีประสิทธิภาพเพิ่มขึ้น	กองช่าง
๑๒๙	โครงการปรับปรุงโรงจอดรถบริเวณด้านข้างอาคารศูนย์ อปพร. อบต. วังดาล	เพื่ออำนวยความสะดวกแก่ประชาชนที่มาติดต่อราชการและเพิ่มประสิทธิภาพการปฏิบัติงาน	ปรับปรุงโรงจอดรถบริเวณด้านข้างอาคารศูนย์ อปพร. จำนวน ๑ หลัง	-	-	-	๔๘๐,๐๐๐	-	โรงจอดรถอาคารศูนย์ อปพร. จำนวน ๑ หลัง	การปฏิบัติงานมีประสิทธิภาพเพิ่มขึ้น	กองช่าง
๑๓๐	โครงการจ้างเหมารถเกรดเดอร์เพื่อปรับเกรดถนนลูกรังภายในตำบลวังดาล	เพื่อให้ประชาชนสามารถสัญจรไป - มา ได้สะดวก	จ้างเหมารถเกรดเดอร์พร้อมน้ำมันและคนขับเพื่อปรับเกรดถนนลูกรังภายในตำบลวังดาล	๒๐๐,๐๐๐	๒๐๐,๐๐๐	๒๐๐,๐๐๐	๒๐๐,๐๐๐	๒๐๐,๐๐๐	มีถนนที่ได้มาตรฐาน	ประชาชนสามารถสัญจรไป - มา ได้สะดวก	กองช่าง
๑๓๑	โครงการซ่อมแซมบ่อพัก และฝายบ่อพักที่ชำรุดระหว่างปีงบประมาณภายในหมู่ที่ ๑ - ๑๖ ตำบลวังดาล	เพื่อระบายน้ำและแก้ไขปัญหาน้ำท่วมขัง ป้องกันน้ำกัดเซาะถนน	เพื่อจ่ายเป็นค่าซ่อมแซมบ่อพัก และฝายบ่อพักที่ชำรุดระหว่างปีงบประมาณ ภายในหมู่ที่ ๑ - ๑๖ ตำบลวังดาล	๑๐๐,๐๐๐	๑๐๐,๐๐๐	๑๐๐,๐๐๐	๑๐๐,๐๐๐	๑๐๐,๐๐๐	ร้อยละหรือจำนวนครัวเรือนที่ลดน้ำท่วมขังเพิ่มมากขึ้น	ป้องกันปัญหาน้ำท่วมขังได้	กองช่าง
๑๓๒	โครงการปรับปรุง ซ่อมแซมอาคารสำนักงาน องค์การบริหารส่วนตำบลวังดาล	เพื่อปรับปรุง ซ่อมแซมอาคารสำนักงานองค์การบริหารส่วนตำบลวังดาล ที่ชำรุดเสียหาย	ปรับปรุง ซ่อมแซม อาคารสำนักงานองค์การบริหารส่วนตำบลวังดาล ที่ชำรุดเสียหายระหว่างปีงบประมาณ	๒๐๐,๐๐๐	๒๐๐,๐๐๐	๒๐๐,๐๐๐	๒๐๐,๐๐๐	๒๐๐,๐๐๐	ได้รับการปรับปรุง ซ่อมแซม ๑ ครั้ง/ปี	อาคารสำนักงาน อบต. วังดาล ได้รับการปรับปรุง ซ่อมแซม ดีขึ้น ป้องกันการชำรุดเสียหาย	กองช่าง

ที่	โครงการ	วัตถุประสงค์	เป้าหมาย (ผลผลิตของโครงการ)	งบประมาณ					ตัวชี้วัด KPI	ผลที่คาดว่าจะได้รับ	หน่วยงาน รับผิดชอบ
				๒๕๖๖ (บาท)	๒๕๖๗ (บาท)	๒๕๖๘ (บาท)	๒๕๖๙ (บาท)	๒๕๗๐ (บาท)			
๑๓๓	โครงการก่อสร้างอาคารสำนักงาน ที่ทำการองค์การบริหารส่วนตำบลวังคาล อ.กบินทร์บุรี จ.ปราจีนบุรี	เพื่อก่อสร้างอาคารสำนักงาน ที่ทำการองค์การบริหารส่วนตำบลวังคาล	ก่อสร้างอาคารสำนักงาน คสล. ๒ ชั้น จำนวน ๑ หลัง	๓๐,๐๐๐,๐๐๐	๓๐,๐๐๐,๐๐๐	๓๐,๐๐๐,๐๐๐	๓๐,๐๐๐,๐๐๐	๓๐,๐๐๐,๐๐๐	มีมาตรฐานตามแบบ	สนับสนุนการปฏิบัติราชการได้ดียิ่งขึ้น	กองช่าง
๑๓๔	โครงการจัดซื้อครุภัณฑ์ไฟฟ้า ชุดคอมพิวเตอร์สำนักงานพลังงานแสงอาทิตย์ พร้อมเสาและติดตั้ง จำนวน ๗๔ ชุด	เพื่อใช้ส่องสว่างถนนและจุดเสี่ยงในพื้นที่ให้เกิดปลอดภัยของประชาชน	จัดซื้อครุภัณฑ์ไฟฟ้า ชุดคอมพิวเตอร์สำนักงานพลังงานแสงอาทิตย์ พร้อมเสาและติดตั้ง จำนวน ๗๔ ชุด เพื่อติดตั้งภายในหมู่ที่ ๑ - ๑๖	๔๙๓,๕๘๐	๔๙๓,๕๘๐	๔๙๓,๕๘๐	๔๙๓,๕๘๐	๔๙๓,๕๘๐	ร้อยละ ๗๐ ของประชาชนเกิดความปลอดภัยเพิ่มขึ้น	อุบัติเหตุและอาชญากรรมบริเวณจุดเสี่ยงลดลง	กองช่าง
๑๓๕	โครงการซ่อมแซมบ้านพักพนักงานองค์การบริหารส่วนตำบลวังคาล	เพื่อซ่อมแซมบ้านพักพนักงานองค์การบริหารส่วนตำบลวังคาล	ซ่อมแซมบ้านพักพนักงานองค์การบริหารส่วนตำบลวังคาล ๑. งานเปลี่ยนหลังคา ๒. งานซ่อมแซมประตู - หน้าต่าง ๓. งานเปลี่ยนฝ้าเพดาน ๔. งานสีผนังอาคาร ๕. งานซ่อมแซมระบบไฟฟ้า ๖. งานซ่อมแซมระบบสุขภัณฑ์ ฯลฯ	-	๓๖๔,๒๐๐	-	-	-	บ้านพักพนักงานมีสภาพที่ดี	บ้านพักพนักงานองค์การบริหารส่วนตำบลวังคาลได้รับการปรับปรุง	กองช่าง
๑๓๖	โครงการซ่อมแซมบ้านพักสถานีสูบน้ำด้วยไฟฟ้า บ้านโคกกรวด หมู่ที่ ๓ บ้านเพชรเอม ตำบลวังคาล	เพื่อซ่อมแซมบ้านพักสถานีสูบน้ำด้วยไฟฟ้า	ซ่อมแซมบ้านพักสถานีสูบน้ำด้วยไฟฟ้า บ้านโคกกรวด หมู่ที่ ๓ บ้านเพชรเอม ตำบลวังคาล	-	๒๐๐,๐๐๐	-	-	-	บ้านพักพนักงานมีสภาพที่ดี	ประชาชนได้ใช้ประโยชน์/ดำเนินกิจกรรมเพิ่มขึ้น	กองช่าง
๑๓๗	โครงการจ้างเหมาเดินสายเมนไฟฟ้าและเชื่อมต่อตู้คอนโทรลสถานีสูบน้ำด้วยไฟฟ้า บ้านโคกกรวด หมู่ที่ ๓ บ้านเพชรเอม ตำบลวังคาล	เพื่อเดินสายเมนไฟฟ้าและเชื่อมต่อตู้คอนโทรลสถานีสูบน้ำด้วยไฟฟ้า	เดินสายเมนไฟฟ้าและเชื่อมต่อตู้คอนโทรลสถานีสูบน้ำด้วยไฟฟ้า	-	๔๐๐,๐๐๐	-	-	-	ร้อยละหรือจำนวนครัวเรือน/เกษตรกร มีน้ำอุปโภคบริโภคเพิ่มขึ้น	ประชาชนได้ใช้ประโยชน์/ดำเนินกิจกรรมเพิ่มขึ้น	กองช่าง
๑๓๘	โครงการจ้างเหมาซ่อมแซมตู้คอนโทรลแพสูบน้ำ สำหรับสถานีสูบน้ำด้วยไฟฟ้า บ้านโคกกรวด หมู่ที่ ๓ บ้านเพชรเอม ตำบลวังคาล	เพื่อซ่อมแซมตู้คอนโทรลแพสูบน้ำ สำหรับสถานีสูบน้ำด้วยไฟฟ้า	ซ่อมแซมตู้คอนโทรลแพสูบน้ำ สำหรับสถานีสูบน้ำด้วยไฟฟ้า	-	๔๐๐,๐๐๐	-	-	-	ร้อยละหรือจำนวนครัวเรือน/เกษตรกร มีน้ำอุปโภคบริโภคเพิ่มขึ้น	ประชาชนได้ใช้ประโยชน์/ดำเนินกิจกรรมเพิ่มขึ้น	กองช่าง
๑๓๙	โครงการซ่อมแซมเครื่องสูบน้ำสถานีสูบน้ำด้วยไฟฟ้า บ้านโคกกรวด หมู่ที่ ๓ บ้านเพชรเอม ตำบลวังคาล	เพื่อซ่อมแซมเครื่องสูบน้ำสถานีสูบน้ำด้วยไฟฟ้า	ซ่อมแซมเครื่องสูบน้ำ สถานีสูบน้ำด้วยไฟฟ้า	-	๔๐๐,๐๐๐	-	-	-	ร้อยละหรือจำนวนครัวเรือน/เกษตรกร มีน้ำอุปโภคบริโภคเพิ่มขึ้น	ประชาชนได้ใช้ประโยชน์/ดำเนินกิจกรรมเพิ่มขึ้น	กองช่าง

ที่	โครงการ	วัตถุประสงค์	เป้าหมาย (ผลผลิตของโครงการ)	งบประมาณ					ตัวชี้วัด KPI	ผลที่คาดว่าจะคาดว่าจะได้รับ	หน่วยงานรับผิดชอบ
				๒๕๖๖ (บาท)	๒๕๖๗ (บาท)	๒๕๖๘ (บาท)	๒๕๖๙ (บาท)	๒๕๗๐ (บาท)			
๑๔๐	โครงการวางท่อ คสล. ลอดถนนภายในตำบลวังดาล อำเภอทับปดบุรี จังหวัดปราจีนบุรี	เพื่อป้องกันปัญหาน้ำท่วมขังและกัดเซาะถนน	๑. วางท่อระบายน้ำ คสล. ขนาด Ø ๐.๔๐ ม. จำนวน ๖ ท่อน ลอดถนนสายท่าเสา ซอย ๗ หมู่ที่ ๕ ตำบลวังดาล ๒. วางท่อระบายน้ำ คสล. ขนาด Ø ๐.๔๐ ม. จำนวน ๕ ท่อน ลอดถนนสายโคกกรวดล่าง หมู่ที่ ๘ ตำบลวังดาล ๓. วางท่อระบายน้ำ คสล. ขนาด Ø ๐.๔๐ ม. จำนวน ๘ ท่อน ลอดถนนสายโคกกรวด-แยกวังไทร หมู่ที่ ๘ ตำบลวังดาล ๔. วางท่อระบายน้ำ คสล. ขนาด Ø ๐.๔๐ ม. จำนวน ๘ ท่อน ลอดถนนสายบ้านนายเสถียร หมู่ที่ ๑๑ ตำบลวังดาล ๕. วางท่อระบายน้ำ คสล. ขนาด Ø ๐.๔๐ ม. จำนวน ๒ จุดๆละ ๖ ท่อน (รวม ๑๒ ท่อน) ลอดถนนสายบ้านนางทองดี หมู่ที่ ๑๑ ตำบลวังดาล ๖. วางท่อระบายน้ำ คสล. ขนาด Ø ๐.๘๐ ม. จำนวน ๑๒ ท่อน ลอดถนนสายโคกกระทิง หมู่ที่ ๑๕ ตำบลวังดาล ๗. วางท่อระบายน้ำ คสล. ขนาด Ø ๐.๖๐ ม. จำนวน ๗ ท่อน ลอดถนนสายหนองชุมหวาย หมู่ที่ ๑๖ ตำบลวังดาล	-	-	๒๐๐,๐๐๐	-	-	ได้มาตรฐานตามแบบ	ป้องกันปัญหาน้ำท่วมขังได้	กองช่าง
รวม ๑๔๐ โครงการ				๔๒,๒๑๗,๖๘๐	๔๘,๓๑๒,๙๘๐	๔๓,๓๐๘,๒๘๐	๓๙,๗๕๘,๕๘๐	๓๖,๘๓๓,๕๘๐	-		

๒. บัญชีโครงการพัฒนาท้องถิ่น

รายละเอียดโครงการพัฒนา

แผนพัฒนาท้องถิ่น (พ.ศ. ๒๕๖๖ - ๒๕๗๐) ฉบับทบทวน ครั้งที่ ๑/๒๕๖๗
องค์การบริหารส่วนตำบลวังตาล อำเภอทับปุดบุรี จังหวัดปราจีนบุรี

ก. ยุทธศาสตร์ชาติ ๒๐ ปี ยุทธศาสตร์ที่ ๒ ด้านการสร้างความสามารถในการแข่งขัน

ข. แผนพัฒนาเศรษฐกิจและสังคมแห่งชาติ ฉบับที่ ๑๓ หมวดหมยที่ ๕ ไทยเป็นประตูการค้าการลงทุนและยุทธศาสตร์ทางโลจิสติกส์ที่สำคัญของภูมิภาค

ค. Sustainable Development Goals : SDGs เป้าหมายที่ ๙ สร้างโครงสร้างพื้นฐานที่มีความทนทาน ส่งเสริมการพัฒนาอุตสาหกรรมที่ครอบคลุมและยั่งยืน และส่งเสริมนวัตกรรม

เป้าประสงค์ที่ ๑ พัฒนาโครงสร้างพื้นฐานที่มีคุณภาพ เชื่อถือได้ ยั่งยืนและมีความทนทาน ซึ่งรวมถึงโครงสร้างพื้นฐานของภูมิภาคและที่ข้ามเขตแดน

เพื่อสนับสนุนการพัฒนาทางเศรษฐกิจและความเป็นอยู่ที่ดีของมนุษย์ โดยมุ่งเป้าที่การเข้าถึงได้ในราคาที่สามารถจ่ายได้และเท่าเทียมสำหรับทุกคน

ง. ยุทธศาสตร์จังหวัดปราจีนบุรี ยุทธศาสตร์ที่ ๑ สังคมที่มีคุณภาพ เป็นเมืองแห่งความสุข ประชาชนมีคุณภาพชีวิตที่ดี ดำรงชีวิตตามปรัชญาเศรษฐกิจพอเพียง

จ. ยุทธศาสตร์การพัฒนาขององค์กรปกครองส่วนท้องถิ่นในเขตจังหวัดปราจีนบุรี ยุทธศาสตร์ที่ ๑ ด้านพัฒนาคุณภาพชีวิต ทูทางสังคมให้ชุมชนเข้มแข็ง

๑. ยุทธศาสตร์การพัฒนาที่ ๑ การพัฒนาด้านโครงสร้างพื้นฐาน

๑.๑ กลยุทธ์

๔. การขยายเขตไฟฟ้า ไฟฟ้าส่องสว่าง และการติดตั้งไฟฟ้าสาธารณะ

๑.๒ แผนงานเคหะและชุมชน

ที่	โครงการ	วัตถุประสงค์	เป้าหมาย (ผลผลิตของโครงการ)	งบประมาณ					ตัวชี้วัด KPI	ผลที่คาดว่าจะได้รับ	หน่วยงานรับผิดชอบ
				๒๕๖๖ (บาท)	๒๕๖๗ (บาท)	๒๕๖๘ (บาท)	๒๕๖๙ (บาท)	๒๕๗๐ (บาท)			
๑	โครงการอุดหนุนการไฟฟ้า กบินทร์บุรีเพื่อเพิ่มแรงดัน ระบบ ไฟฟ้าภายในครัวเรือนภายใน หมู่บ้านหมู่ที่ ๒ สายบ้านหนองไผ่ ถึงสระสาธารณประโยชน์โคก หนองไผ่	เพื่อรองรับการใช้ ไฟฟ้า อย่างเพียงพอ	อุดหนุนการไฟฟ้ากบินทร์บุรีเพื่อเพิ่มแรงดัน ระบบไฟฟ้าภายในครัวเรือนผู้ใช้ไฟฟ้า	-	-	-	-	๑,๐๐๐,๐๐๐	ร้อยละ ๘๐ของ ประชาชนใน พื้นที่ ได้รับ ประโยชน์	รองรับการใช้ ไฟฟ้าอย่าง เพียงพอในหมู่บ้าน	กองช่าง
๒	โครงการอุดหนุนการไฟฟ้า กบินทร์บุรีเพื่อขยายเขตไฟฟ้า แรงต่ำ เพื่อใช้สำหรับทุ่งรวงทอง หนองแขนนาง หมู่ที่ ๘ ตำบล วังตาล	เพื่อรองรับการใช้ ไฟฟ้า อย่างเพียงพอ	อุดหนุนการไฟฟ้ากบินทร์บุรีเพื่อขยายเขต ไฟฟ้าแรงต่ำ ระยะทาง ๑,๕๐๐ เมตร	-	-	-	๖๐๐,๐๐๐	-	ร้อยละ ๘๐ของ ประชาชนใน พื้นที่ ได้รับ ประโยชน์	รองรับการใช้ ไฟฟ้าอย่าง เพียงพอในหมู่บ้าน	กองช่าง
รวม ๒ โครงการ				๐	๐	๐	๖๐๐,๐๐๐	๑,๐๐๐,๐๐๐	-	-	

๒. บัญชีโครงการพัฒนาท้องถิ่น

รายละเอียดโครงการพัฒนา

แผนพัฒนาท้องถิ่น (พ.ศ. ๒๕๖๖ – ๒๕๗๐) ฉบับทบทวน ครั้งที่ ๑/๒๕๖๗

องค์การบริหารส่วนตำบลวังตาล อำเภอภินทรบุรี จังหวัดปราจีนบุรี

ก. ยุทธศาสตร์ชาติ ๒๐ ปี ยุทธศาสตร์ที่ ๒ ด้านการสร้างความสามารถในการแข่งขัน

ข. แผนพัฒนาเศรษฐกิจและสังคมแห่งชาติ ฉบับที่ ๑๓ หมายเหตุที่ ๑ ไทยเป็นประเทศชั้นนำด้านสินค้าเกษตรและเกษตรแปรรูปมูลค่าสูง

ค. Sustainable Development Goals : SDGs เป้าหมายที่ ๒ ยุติความหิวโหย บรรลุความมั่นคงทางอาหารและยกระดับโภชนาการและส่งเสริมเกษตรกรรมที่ยั่งยืน

เป้าประสงค์ที่ ๔ ส่งเสริมการเติบโตทางเศรษฐกิจที่ต่อเนื่อง ครอบคลุม และยั่งยืน การจ้างงานเต็มที่ มีผลผลิตภาพ และการมีงานที่เหมาะสมสำหรับทุกคน

เป้าประสงค์ที่ ๑๐ ลดความไม่เสมอภาคภายในประเทศและระหว่างประเทศ

ง. ยุทธศาสตร์จังหวัดปราจีนบุรี ยุทธศาสตร์ที่ ๑ สังคมที่มีคุณภาพ เป็นเมืองแห่งความสุข ประชาชนมีคุณภาพชีวิตที่ดี ดำรงชีวิตตามปรัชญาเศรษฐกิจพอเพียง

จ. ยุทธศาสตร์การพัฒนาขององค์กรปกครองส่วนท้องถิ่นในเขตจังหวัดปราจีนบุรี ยุทธศาสตร์ที่ ๑ ด้านพัฒนาคุณภาพชีวิต ทูทางสังคมให้ชุมชนเข้มแข็ง

๑. ยุทธศาสตร์การพัฒนายที่ ๒ การส่งเสริมเศรษฐกิจ การเกษตร อุตสาหกรรมและการท่องเที่ยว

๑.๑ กลยุทธ์ ๑. ส่งเสริมอาชีพเพื่อสร้างรายได้ให้แก่ประชาชนตามแนวทางปรัชญาของเศรษฐกิจพอเพียง

๒.๑ แผนงานสร้างความเข้มแข็งของชุมชน

ที่	โครงการ	วัตถุประสงค์	เป้าหมาย (ผลผลิตของโครงการ)	งบประมาณ					ตัวชี้วัด KPI	ผลที่คาดว่าจะได้รับ	หน่วยงาน รับผิดชอบ
				๒๕๖๖ (บาท)	๒๕๖๗ (บาท)	๒๕๖๘ (บาท)	๒๕๖๙ (บาท)	๒๕๗๐ (บาท)			
๑	โครงการส่งเสริมกลุ่มอาชีพจักสาน	๑) เพื่อส่งเสริมกลุ่มอาชีพจักสานให้แก่ประชาชน ๒) เพื่อให้ประชาชนในตำบลมีอาชีพและรายได้เสริม	ประชาชนตำบลวังตาล หมู่ที่ ๑-๑๖	๒๐๐,๐๐๐	๒๐๐,๐๐๐	๒๐๐,๐๐๐	๒๐๐,๐๐๐	๒๐๐,๐๐๐	จำนวนโครงการ/กิจกรรมในการส่งเสริมอาชีพ	ประชาชนในตำบลมีอาชีพและรายได้เสริม	สำนักปลัด
๒	โครงการส่งเสริมกลุ่มอาชีพเกษตรกร	๑) เพื่อส่งเสริมกลุ่มอาชีพเกษตรกรให้แก่ประชาชน ๒) เพื่อให้ประชาชนในตำบลมีอาชีพและรายได้เสริม	ประชาชนตำบลวังตาล หมู่ที่ ๑-๑๖	๒๐๐,๐๐๐	๒๐๐,๐๐๐	๒๐๐,๐๐๐	๒๐๐,๐๐๐	๒๐๐,๐๐๐	จำนวนโครงการ/กิจกรรมในการส่งเสริมอาชีพ	ประชาชนในตำบลมีอาชีพและรายได้เสริม	สำนักปลัด
รวม ๒ โครงการ				๔๐๐,๐๐๐	๔๐๐,๐๐๐	๔๐๐,๐๐๐	๔๐๐,๐๐๐	๔๐๐,๐๐๐	-		

๒. บัญชีโครงการพัฒนาท้องถิ่น

รายละเอียดโครงการพัฒนา

แผนพัฒนาท้องถิ่น (พ.ศ. ๒๕๖๖ – ๒๕๗๐) ฉบับทบทวน ครั้งที่ ๑/๒๕๖๗

องค์การบริหารส่วนตำบลวังดาล อำเภอโกสัมพีนบุรี จังหวัดปราจีนบุรี

ก. ยุทธศาสตร์ชาติ ๒๐ ปี ยุทธศาสตร์ที่ ๓ ด้านการพัฒนาและเสริมสร้างศักยภาพทรัพยากรมนุษย์

ข. แผนพัฒนาเศรษฐกิจและสังคมแห่งชาติ ฉบับที่ ๑๓ หมายเหตุที่ ๑๒ ไทยมีกำลังคนสมรรถนะสูง มุ่งเรียนรู้อย่างต่อเนื่อง ตอบโจทย์การพัฒนาแห่งอนาคต

ค. Sustainable Development Goals : SDGs เป้าหมายที่ ๓ สร้างหลักประกันว่าคนมีชีวิตที่มีสุขภาพดีและส่งเสริมความเป็นอยู่ที่ดีสำหรับทุกคนในทุกวัย

เป้าประสงค์ที่ ๕ เสริมสร้างการป้องกันและการรักษาการใช้สารในทางที่ผิด ซึ่งรวมถึงการใช้ยาเสพติดในทางที่ผิดและการใช้แอลกอฮอล์ในทางอันตราย

ง. ยุทธศาสตร์จังหวัดปราจีนบุรี ยุทธศาสตร์ที่ ๕ ส่งเสริมการพัฒนาสังคมและการบริหารจัดการทรัพยากรธรรมชาติและสิ่งแวดล้อม ชีววิถีดี ดำรงชีวิตตามปรัชญาเศรษฐกิจพอเพียง

จ. ยุทธศาสตร์การพัฒนาขององค์กรปกครองส่วนท้องถิ่นในเขตจังหวัดปราจีนบุรี ยุทธศาสตร์ที่ ๒ ด้านพัฒนาคุณภาพชีวิต ทูทางสังคมให้ชุมชนเข้มแข็ง

๑. ยุทธศาสตร์การพัฒนายุทธศาสตร์ที่ ๓ การพัฒนาด้านสังคม การศึกษา ศาสนาวัฒนธรรม สาธารณสุขและการกีฬา

๓.๑ กลยุทธ์ ๓. ส่งเสริมและจัดการศึกษาให้มีคุณภาพ

(๑) แผนงานการศึกษา

ที่	โครงการ	วัตถุประสงค์	เป้าหมาย (ผลผลิตของโครงการ)	งบประมาณ					ตัวชี้วัด KPI	ผลที่คาดว่าจะได้รับ	หน่วยงาน รับผิดชอบ
				๒๕๖๖ (บาท)	๒๕๖๗ (บาท)	๒๕๖๘ (บาท)	๒๕๖๙ (บาท)	๒๕๗๐ (บาท)			
๑	โครงการค่ายพัฒนาคุณธรรม คุณธรรม จริยธรรมเด็กและ เยาวชนตำบลวังดาล	เพื่อให้เด็กนักเรียนมีจิตใจ ที่ตั้งามพร้อมด้วยคุณธรรม จริยธรรมเป็นรากฐานการ พัฒนาคน พัฒนาสังคม ลดปัญหาความวุ่นวายใน สังคม	นักเรียน สังกัดโรงเรียนในเขต ตำบลวังดาล จำนวน ๗ แห่ง	๑๕๐,๐๐๐	๑๕๐,๐๐๐	๑๕๐,๐๐๐	๑๕๐,๐๐๐	๑๕๐,๐๐๐	จำนวน นักเรียนที่เข้า ร่วมโครงการ	เด็กนักเรียนมี จิตใจที่ตั้งาม พร้อมด้วย คุณธรรมจริยธรรม เป็นรากฐานการ พัฒนาคน พัฒนา สังคม ปัญหา สังคมลดลง	กอง การศึกษา
๒	โครงการจัดประชุมผู้ปกครองเด็ก เล็ก	เพื่อให้ครูและผู้ปกครอง เด็กเล็กได้พบปะและสร้าง ความเข้าใจกันและกันให้ เป็นแนวทางเดียวกัน	ผู้ปกครอง นักเรียน ศูนย์ พัฒนาเด็กเล็ก สังกัด อบต.วัง ดาล จำนวน ๗ แห่ง	๑๐,๐๐๐	๑๐,๐๐๐	๑๐,๐๐๐	๑๐,๐๐๐	๑๐,๐๐๐	จำนวน ผู้ปกครอง นักเรียนที่เข้า ร่วมโครงการ	ครูและผู้ปกครอง เด็กเล็กได้พบปะ และสร้างความ เข้าใจกันและกัน ให้เป็นแนวทาง เดียวกัน	กอง การศึกษา

ที่	โครงการ	วัตถุประสงค์	เป้าหมาย (ผลผลิตของโครงการ)	งบประมาณ					ตัวชี้วัด KPI	ผลที่คาดว่าจะได้รับ	หน่วยงาน รับผิดชอบ
				๒๕๖๖ (บาท)	๒๕๖๗ (บาท)	๒๕๖๘ (บาท)	๒๕๖๙ (บาท)	๒๕๗๐ (บาท)			
๓	โครงการเยาวชนยุคใหม่ห่างไกลยาเสพติด	เพื่อป้องกันยาเสพติด	เยาวชนในพื้นที่ตำบลวังดาล	๑๐๐,๐๐๐	๑๐๐,๐๐๐	๑๐๐,๐๐๐	๑๐๐,๐๐๐	๑๐๐,๐๐๐	ร้อยละหรือจำนวนผู้เข้าร่วมโครงการ	เยาวชนไม่ติดยาเสพติด	กองการศึกษาฯ
๔	โครงการซ่อมแซมบำรุงรักษาทรัพย์สินศูนย์พัฒนาเด็กเล็ก อบต.วังดาล	เพื่อซ่อมแซมบำรุงรักษาทรัพย์สินศูนย์พัฒนาเด็กเล็ก อบต.วังดาล มีมาตรฐาน และมีความปลอดภัย	ศูนย์พัฒนาเด็กเล็ก สังกัด อบต.วังดาล จำนวน ๗ แห่ง	๑๕๐,๐๐๐	๑๕๐,๐๐๐	๑๕๐,๐๐๐	๑๕๐,๐๐๐	๑๕๐,๐๐๐	ซ่อมแซมบำรุงรักษาทรัพย์สิน ศพต.ที่ชำรุดเสียหาย	ศูนย์พัฒนาเด็กเล็กมีความมั่นคงและปลอดภัย	กองการศึกษาฯ
๕	โครงการป้องกันอุบัติเหตุสำหรับเด็กและเยาวชนในตำบลวังดาล	เพื่อให้เด็กและเยาวชนมีความปลอดภัยและสามารถเอาตัวรอดจากสถานการณ์ฉุกเฉินได้	เด็กและเยาวชนในเขตตำบลวังดาล	๗๐,๐๐๐	๗๐,๐๐๐	๗๐,๐๐๐	๗๐,๐๐๐	๗๐,๐๐๐	จำนวนเด็กและเยาวชนที่เข้าร่วมโครงการ	เด็กและเยาวชนในตำบลวังดาลสามารถเอาตัวรอดจากสถานการณ์ฉุกเฉินได้	กองการศึกษาฯ
๖	เงินสนับสนุนค่าใช้จ่ายในการจัดการศึกษา	เพื่อสนับสนุนค่าใช้จ่ายในการจัดการศึกษาสำหรับศูนย์พัฒนาเด็กเล็ก อายุ ๒ - ๕ ปี และ ค่าใช้จ่ายในการจัดการ คีฬา อายุ ๓ - ๕ ปี	- จัดสรรสำหรับเด็กปฐมวัย (อายุ ๓-๕ ปี) ใน ศพต.อบต.วังดาล ตามอัตราค่าใช้จ่ายรายหัวปีงบประมาณ พ.ศ. ๒๕๖๖ - ๒๕๖๙ ตามมติคณะรัฐมนตรี วันที่ ๒๖ กรกฎาคม ๒๕๖๕ ตามหนังสือกระทรวงมหาดไทย ที่ มท ๐๘๑๖.๒/ว๗๑๒๔ ลงวันที่ ๒๖ กันยายน ๒๕๖๕	๖๗๐,๐๐๐	๖๗๕,๐๐๐	๖๘๐,๐๐๐	๖๙๐,๐๐๐	๖๙๕,๐๐๐	เด็กปฐมวัย (อายุ ๓-๕ ปี) ใน ศพต.อบต.วังดาล ได้รับการสนับสนุนค่าใช้จ่ายในการจัดการศึกษา ร้อยละ ๑๐๐	เด็กปฐมวัย (อายุ ๓-๕ ปี) ใน ศพต.อบต.วังดาล ได้รับการสนับสนุนค่าใช้จ่ายในการจัดการศึกษาเหมาะสมและเพียงพอ	กองการศึกษาฯ
๗	โครงการสนับสนุนค่าใช้จ่ายอาหารกลางวัน ศูนย์พัฒนาเด็กเล็ก	เพื่อส่งเสริมสนับสนุนให้นักเรียนมีอาหารกลางวันครบ ๕ หมู่	เด็กนักเรียนศูนย์พัฒนาเด็กเล็กขององค์การบริหารส่วนตำบลวังดาล จำนวน ๗ แห่ง	๑,๒๐๐,๐๐๐	๑,๒๐๐,๐๐๐	๑,๒๐๐,๐๐๐	๑,๒๐๐,๐๐๐	๑,๒๐๐,๐๐๐	ร้อยละของนักเรียนที่ได้รับประทานอาหารกลางวันที่มีคุณภาพ อย่างพอเพียง	นักเรียนได้รับอาหารกลางวันและได้รับสารอาหารครบ ๕ หมู่	กองการศึกษาฯ

ที่	โครงการ	วัตถุประสงค์	เป้าหมาย (ผลผลิตของโครงการ)	งบประมาณ					ตัวชี้วัด KPI	ผลที่คาดว่าจะได้รับ	หน่วยงาน รับผิดชอบ
				๒๕๖๖ (บาท)	๒๕๖๗ (บาท)	๒๕๖๘ (บาท)	๒๕๖๙ (บาท)	๒๕๗๐ (บาท)			
๘	เงินอุดหนุนสำหรับอาหารเสริม (นม)	เพื่อพัฒนาร่างกายของ แข็งแรงและมีน้ำหนัก พลาสมาที่สมบูรณ์ แข็งแรงและมีน้ำหนักส่วนสูง เป็นไปตามเกณฑ์มาตรฐาน	เด็กนักเรียนศูนย์พัฒนาเด็กเล็ก ขององค์การบริหารส่วนตำบลวัง ดาล และเด็กนักเรียน อุดหนุน โรงเรียน สพฐ. ในเขตพื้นที่ ตำบลวังดาลจำนวน ๗ แห่ง	๑,๔๕๐,๐๐๐	๑,๔๕๐,๐๐๐	๑,๔๕๐,๐๐๐	๑,๕๐๐,๐๐๐	๑,๕๐๐,๐๐๐	เด็กนักเรียน ได้รับอาหาร เสริม(นม) ร้อย ละ ๑๐๐	นักเรียนมีสุขภาพ พลาสมาที่ สมบูรณ์แข็งแรง และมีน้ำหนัก ส่วนสูงเป็นไปตาม เกณฑ์มาตรฐาน	กอง การศึกษา
๙	อุดหนุนค่าอาหารกลางวันให้กับ โรงเรียน สพฐ. ในเขตพื้นที่ตำบลวัง ดาล	เพื่อส่งเสริมสนับสนุนให้เด็ก นักเรียนมีอาหารกลางวัน ครบ ๕ หมู่	อุดหนุนโรงเรียน สพฐ. ในเขต พื้นที่ตำบลวังดาล ดังนี้ ๑.โรงเรียนบ้านหนองจิก ๒.โรงเรียนบ้านหนองศรีวิชัย ๓.โรงเรียนวัดใหม่พรหมสุวรรณ ๔.โรงเรียนวัดรัตนขมภู ๕.โรงเรียนวัดเกาะแดง ๖.โรงเรียนวัดรัตนโชติการาม ๗.โรงเรียนวัดวังหวาย	๓,๘๐๐,๐๐๐	๓,๘๐๐,๐๐๐	๓,๘๐๐,๐๐๐	๔,๐๐๐,๐๐๐	๔,๐๐๐,๐๐๐	เด็กนักเรียน ได้รับอาหาร ครบ ๕ หมู่ ร้อยละ ๑๐๐	เด็กนักเรียนมี ร่างการที่ แข็งแรง เจริญ เต็มโต	กอง การศึกษา
๑๐	โครงการทัศนศึกษาของเด็กและ เยาวชนในเขตพื้นที่ตำบลวังดาล	เพื่อให้เด็กนักเรียนในพื้นที่ตำบล วังดาลเรียนรู้เพิ่มเติมมี วิสัยทัศน์กว้างไกล	โรงเรียนในตำบลวังดาลจำนวน ๗ แห่ง	๕๐,๐๐๐	๕๐,๐๐๐	๕๐,๐๐๐	๕๐,๐๐๐	๕๐,๐๐๐	จำนวนแห่งต่อ ปี, ร้อยละ ความพึงพอใจ ของประชาชน	นักเรียนในพื้นที่ ตำบลวังดาลได้รับ ความรู้เพิ่มเติมมี วิสัยทัศน์กว้างไกล	กองการศึกษา
๑๑	โครงการส่งเสริมพัฒนาการเด็กด้วย กิจกรรมจักรยานขาไถ	เพื่อส่งเสริมพัฒนาการเด็ก ในศูนย์พัฒนาเด็กเล็ก ทั้ง ๔ ด้าน คือ ด้านร่างกาย ด้าน สังคม ด้านอารมณ์จิตใจ และด้านสติปัญญา การออก กำลังกายให้เด็กศูนย์พัฒนา เด็กเล็กมีความสุขแข็งแรง เติบโตสมวัย และปลูกฝัง ความมีน้ำใจนักกีฬา	อบรมให้ความรู้ พร้อมสาธิตการ เล่น การป้องกันตัว เทคนิคการ ทรงตัวและการทำความเร็วใน การบังคับจักรยานขาไถ เด็ก ศูนย์พัฒนาเด็กเล็กในสังกัด องค์การบริหารส่วนตำบลวังดาล ทั้ง ๗ ศูนย์ จำนวน ๘๗ คน	-	-	๓๐,๐๐๐	๓๐,๐๐๐	๓๐,๐๐๐	ร้อยละ ๙๐ ของ เด็กในศูนย์พัฒนา เด็กเล็กมี พัฒนาการ ทั้ง ๔ ด้าน คือ ด้าน ร่างกาย ด้าน สังคม ด้าน อารมณ์จิตใจ และด้าน สติปัญญา ที่สมวัย	เด็กทุกคนมี พัฒนาการทั้ง ๔ ด้าน คือ ด้าน ร่างกาย ด้านสังคม ด้านอารมณ์จิตใจ และด้านสติปัญญา ได้ออกกำลังกาย และมีร่างกาย แข็งแรง มีอารมณ์ เบิกบาน สุขสนาน	

ที่	โครงการ	วัตถุประสงค์	เป้าหมาย (ผลผลิตของโครงการ)	งบประมาณ					ตัวชี้วัด KPI	ผลที่คาดว่าจะได้รับ	หน่วยงาน รับผิดชอบ
				๒๕๖๖ (บาท)	๒๕๖๗ (บาท)	๒๕๖๘ (บาท)	๒๕๖๙ (บาท)	๒๕๗๐ (บาท)			
๑๒	โครงการฝึกอบรมเพื่อเพิ่มทักษะการป้องกันและช่วยเหลือเด็กจมน้ำตำบลวังตาล อ.กบินทร์บุรี จ.ปราจีนบุรี	๑. เพื่อสอนและฝึกหัดให้เด็กสามารถว่ายน้ำเป็นและเอาชีวิตรอดจากการประสบเหตุทางน้ำ ๒. เพื่อสอนให้เด็กกลุ่มเป้าหมายรู้จักและสามารถช่วยชีวิตผู้ประสบเหตุทางน้ำได้อย่างถูกวิธีตามมาตรฐานสากล	เด็กในศูนย์พัฒนาเด็กเล็กขององค์การบริหารส่วนตำบลวังตาล จำนวน ๑๒๐ คน	-	๒๐,๐๐๐	๒๐,๐๐๐	๒๕,๐๐๐	๒๕,๐๐๐	ผู้เข้าร่วมโครงการมีความรู้และทักษะเบื้องต้นในการช่วยเหลือผู้ประสบเหตุทางน้ำ ร้อยละ ๘๐	เด็กที่เข้าร่วมกิจกรรมทุกคนจะมีความรู้และทักษะเบื้องต้นในการช่วยเหลือผู้ประสบเหตุทางน้ำ	กองการศึกษาฯ
๑๓	โครงการอบรมและรณรงค์ ป้องกันยาเสพติดในสถานศึกษา เขตองค์การบริหารส่วนตำบลวังตาล อ.กบินทร์บุรี จ.ปราจีนบุรี	๑. เพื่อให้เด็กและเยาวชนในโรงเรียน สถานศึกษา ได้รับความรู้และรับทราบถึงปัญหาและพิษภัยของยาเสพติด ๒. เพื่อสร้างผู้นำเยาวชนในการต่อต้านและป้องกันการแพร่ระบาดของยาเสพติดในสถานศึกษา และชุมชน	๑.เยาวชน นักเรียน นักศึกษา ชุมชนในเขตพื้นที่องค์การบริหารส่วนตำบลวังตาล ๒.โรงเรียนในเขตองค์การบริหารส่วนตำบลวังตาล โดยกลุ่มเป้าหมายประมาณจำนวน ๑๐๐ คนและผู้ร่วมกิจกรรมสังเกตการณ์ อีกประมาณ ๓๐ คน	-	๒๐,๐๐๐	๒๐,๐๐๐	๒๕,๐๐๐	๒๕,๐๐๐	ผู้เข้าร่วมโครงการมีความรู้เบื้องต้นร้อยละ ๘๐	ผู้เข้ารับการอบรมเป็นผู้มีส่วนร่วมรณรงค์ให้เยาวชนและประชาชนในพื้นที่ของตำบลวังตาล รับรู้และรับทราบถึงปัญหาพิษภัยของยาเสพติด	กองการศึกษาฯ
๑๔	โครงการจัดงานวันเด็กแห่งชาติ	๑. เพื่อส่งเสริมให้เด็กผู้ซึ่งเป็นอนาคตของชาติ ได้มีส่วนร่วมในการทำกิจกรรมร่วมกันก่อให้เกิดความรัก ความสามัคคีในหมู่คณะ ๒. เพื่อเป็นการส่งเสริมการพัฒนาของเด็กและเยาวชนทั้ง ๔ ด้าน คือ ด้านร่างกาย อารมณ์ สังคม และสติปัญญา	เด็กอายุไม่เกิน ๑๒ ปี ที่อาศัยและมีภูมิลำเนาอยู่ในเขตพื้นที่ตำบลวังตาล จำนวน ๖๐๐ คน	๒๕๐,๐๐๐	๒๕๐,๐๐๐	๒๕๐,๐๐๐	๒๕๐,๐๐๐	๒๕๐,๐๐๐	จำนวนเด็กที่เข้าร่วมโครงการวันเด็กแห่งชาติ	เด็กในตำบลมีพื้นที่และโอกาสได้แสดงออกความรู้ความสามารถและความริเริ่มสร้างสรรค์ ก่อให้เกิดประโยชน์ เกิดความภาคภูมิใจ และมีความเชื่อมั่นในตนเอง	กองการศึกษาฯ
รวม ๑๔ โครงการ				๗,๙๐๐,๐๐๐	๗,๙๔๕,๐๐๐	๗,๙๘๐,๐๐๐	๘,๒๕๐,๐๐๐	๘,๒๕๕,๐๐๐	-	-	-

แผนพัฒนาท้องถิ่น (พ.ศ. ๒๕๖๖ – ๒๕๗๐) ฉบับทบทวน ครั้งที่ ๑/๒๕๖๗

องค์การบริหารส่วนตำบลวังดาล อำเภอโกสัมพีนบุรี จังหวัดปราจีนบุรี

ก. ยุทธศาสตร์ชาติ ๒๐ ปี ยุทธศาสตร์ที่ ๓ ด้านการพัฒนาและเสริมสร้างศักยภาพทรัพยากรมนุษย์

ข. แผนพัฒนาเศรษฐกิจและสังคมแห่งชาติ ฉบับที่ ๑๓ หมายเหตุที่ ๑๒ ไทยมีกำลังคนสมรรถนะสูง มุ่งเรียนรู้อย่างต่อเนื่อง ตอบโจทย์การพัฒนาแห่งอนาคต

ค. Sustainable Development Goals : SDGs เป้าหมายที่ ๔ สร้างหลักประกันว่าทุกคนมีการศึกษาที่มีคุณภาพอย่างครอบคลุมและเท่าเทียม และสนับสนุนโอกาสการเรียนรู้ตลอดชีวิต

เป้าประสงค์ที่ ๗ สร้างหลักประกันว่าผู้เรียนทุกคนได้รับความรู้และทักษะที่จำเป็นสำหรับส่งเสริมการพัฒนาที่ยั่งยืน

รวมถึง การศึกษาสำหรับการพัฒนาที่ยั่งยืนและการมีวิถีชีวิตที่ยั่งยืน สิทธิมนุษยชน ความเสมอภาคระหว่างเพศ

การส่งเสริมวัฒนธรรมแห่งความสุขและไม่ใช้ความรุนแรง การเป็นพลเมืองของโลก และความนิยมในความหลากหลายทางวัฒนธรรม

และในส่วนของวัฒนธรรมต่อการพัฒนาที่ยั่งยืนภายในปี ๒๕๗๓

ง. ยุทธศาสตร์จังหวัดปราจีนบุรี ยุทธศาสตร์ที่ ๕ ส่งเสริมการพัฒนาสังคมและการบริหารจัดการทรัพยากรธรรมชาติและสิ่งแวดล้อม ชีวิตที่ดี ดำรงชีวิตตามปรัชญาเศรษฐกิจพอเพียง

จ. ยุทธศาสตร์การพัฒนาขององค์กรปกครองส่วนท้องถิ่นในเขตจังหวัดปราจีนบุรี ยุทธศาสตร์ที่ ๒ ด้านพัฒนาคุณภาพชีวิต ทูทางสังคมให้ชุมชนเข้มแข็ง

๑. ยุทธศาสตร์การพัฒนาที่ ๓ การพัฒนาด้านสังคม การศึกษา ศาสนาวัฒนธรรม สาธารณสุขและการกีฬา

๓.๑ กลยุทธ์ ๔. อนุรักษ์ ฟื้นฟู และสืบสานศาสนา ศิลปวัฒนธรรม ประเพณีภูมิปัญญาท้องถิ่นและประเพณีชาวบ้าน

๓.๒ แผนงานศาสนา วัฒนธรรม และนันทนาการ

ที่	โครงการ	วัตถุประสงค์	เป้าหมาย (ผลผลิตของโครงการ)	งบประมาณ					ตัวชี้วัด KPI	ผลที่คาดว่าจะได้รับ	หน่วยงาน รับผิดชอบ
				๒๕๖๖ (บาท)	๒๕๖๗ (บาท)	๒๕๖๘ (บาท)	๒๕๖๙ (บาท)	๒๕๗๐ (บาท)			
๑	โครงการส่งเสริมประเพณี วันสงกรานต์และวันผู้สูงอายุ แห่งชาติ	๑. เพื่อส่งเสริมวัฒนธรรม ประเพณีสงกรานต์ให้คง อยู่สืบไป ๒. สร้างความสามัคคีและ กำลังใจให้เกิดขึ้นกับผู้ สูงอายุ ประชาชน และบุคลากรของ อบต.	ผู้สูงอายุประชาชนทุกหมู่บ้าน ในเขตพื้นที่ และบุคลากร ของ อบต.	๒๕๐,๐๐๐	๒๕๐,๐๐๐	๒๕๐,๐๐๐	๒๕๐,๐๐๐	๒๕๐,๐๐๐	ผู้สูงอายุ ประชาชน บุคลากร ของ อบต. ที่เข้าร่วม โครงการ	ผู้สูงอายุ ประชาชน บุคลากร ของ อบต. มีส่วนร่วม ในการอนุรักษ์ วัฒนธรรม	กองการศึกษาฯ

ที่	โครงการ	วัตถุประสงค์	เป้าหมาย (ผลผลิตของโครงการ)	งบประมาณ					ตัวชี้วัด KPI	ผลที่คาดว่าจะได้รับ	หน่วยงาน รับผิดชอบ
				๒๕๖๖ (บาท)	๒๕๖๗ (บาท)	๒๕๖๘ (บาท)	๒๕๖๙ (บาท)	๒๕๗๐ (บาท)			
๒	โครงการส่งเสริมประเพณี วันลอยกระทง	๑. เพื่อส่งเสริมวัฒนธรรม ประเพณีลอยกระทงให้คง อยู่สืบไป ๒. สร้างความสามัคคีให้ เกิดขึ้นกับประชาชนและ บุคลากรของ อบต.	ประชาชนทุกหมู่บ้านในเขต พื้นที่ และบุคลากรของ อบต.	๒๐๐,๐๐๐	๒๐๐,๐๐๐	๒๐๐,๐๐๐	๒๐๐,๐๐๐	๒๐๐,๐๐๐	ประชาชน บุคลากร ของ อบต. ที่เข้าร่วม โครงการ	ประชาชน บุคลากร ของ อบต. มีส่วนร่วม ในการอนุรักษ์ วัฒนธรรม	กองการศึกษาฯ
๓	โครงการแข่งขันกีฬาภายใน ตำบลวังดาล	๑. เพื่อส่งเสริมการใช้เวลา ว่างให้เกิดประโยชน์ ๒. มีความรู้รักสามัคคีใน หมู่คณะ	เด็ก เยาวชนและประชาชน ในเขตพื้นที่ตำบลวังดาล	๓๐๐,๐๐๐	๓๐๐,๐๐๐	๓๐๐,๐๐๐	๓๐๐,๐๐๐	๓๐๐,๐๐๐	จำนวนผู้ที่เข้า ร่วมโครงการ	ประชาชนได้ ใช้เวลาว่างให้ เกิดประโยชน์ และสามัคคี กันรู้แพ้รู้ชนะ รู้ถ้อย	กองการศึกษาฯ

ที่	โครงการ	วัตถุประสงค์	เป้าหมาย (ผลผลิตของโครงการ)	งบประมาณ					ตัวชี้วัด KPI	ผลที่คาดว่าจะได้รับ	หน่วยงาน รับผิดชอบ
				๒๕๖๖ (บาท)	๒๕๖๗ (บาท)	๒๕๖๘ (บาท)	๒๕๖๙ (บาท)	๒๕๗๐ (บาท)			
๔	อุดหนุนโครงการจัดงานประเพณีงานเทศกาลมาฆปุรณิมีศรีปราจีนบุรี	เพื่อสนับสนุนงบประมาณการจัดงานประเพณีงานเทศกาลมาฆปุรณิมีศรีปราจีนบุรี	อุดหนุนงบประมาณสนับสนุนการจัดงานประเพณีงานเทศกาลมาฆปุรณิมีศรีปราจีนบุรี แก่สำนักงานวัฒนธรรมจังหวัดปราจีนบุรี จำนวน ๒๐,๐๐๐ บาท	-	๒๐,๐๐๐	๒๐,๐๐๐	๒๐,๐๐๐	๒๐,๐๐๐	ผู้เข้าร่วมโครงการมีความรู้ความเข้าใจเกี่ยวกับบทบาทสตรีเพิ่มขึ้นร้อยละ ๘๐	ส่งเสริมการจัดงานประเพณีงานเทศกาลมาฆปุรณิมีศรีปราจีนบุรี	กองการศึกษาฯ
รวม ๔ โครงการ				๗๕๐,๐๐๐	๗๗๐,๐๐๐	๗๗๐,๐๐๐	๗๗๐,๐๐๐	๗๗๐,๐๐๐	-		

๒. บัญชีโครงการพัฒนาท้องถิ่น

รายละเอียดโครงการพัฒนา

แผนพัฒนาท้องถิ่น (พ.ศ. ๒๕๖๖ - ๒๕๗๐) ฉบับทบทวน ครั้งที่ ๑/๒๕๖๗

องค์การบริหารส่วนตำบลวังตาล อำเภอภินทรบุรี จังหวัดปราจีนบุรี

ก. ยุทธศาสตร์ชาติ ๒๐ ปี ยุทธศาสตร์ที่ ๓ ด้านการพัฒนาและเสริมสร้างศักยภาพทรัพยากรมนุษย์

ข. แผนพัฒนาเศรษฐกิจและสังคมแห่งชาติ ฉบับที่ ๑๓ หมายเหตุที่ ๔ ไทยเป็นศูนย์กลางทางการแพทย์และสุขภาพมูลค่าสูง

ค. Sustainable Development Goals : SDGs เป้าหมายที่ ๓ สร้างหลักประกันว่าคนมีชีวิตที่ดีมีสุขภาพดีและส่งเสริมความเป็นอยู่ที่ดีสำหรับทุกคนในทุกวัย

เป้าประสงค์ที่ ๓ ยุติการแพร่กระจายของโรคเอดส์ วัณโรค มาลาเรีย และโรคเขตร้อนที่ถูกละเลย และต่อสู้กับโรคดื้อยาต้านจุลชีพ โรคติดต่อทางน้ำ

และโรคติดต่ออื่นๆ ภายในปี ๒๕๗๓

ง. ยุทธศาสตร์จังหวัดปราจีนบุรี ยุทธศาสตร์ที่ ๕ ส่งเสริมการพัฒนาสังคมและการบริหารจัดการทรัพยากรธรรมชาติและสิ่งแวดล้อม ชีวิตที่ดี ดำรงชีวิตตามปรัชญาเศรษฐกิจพอเพียง

จ. ยุทธศาสตร์การพัฒนาขององค์การบริหารส่วนท้องถิ่นในเขตจังหวัดปราจีนบุรี ยุทธศาสตร์ที่ ๒ ด้านพัฒนาคุณภาพชีวิต ทูทางสังคมให้ชุมชนเข้มแข็ง

๑. ยุทธศาสตร์การพัฒนาที่ ๓ การพัฒนาด้านสังคม การศึกษา ศาสนาวัฒนธรรม สาธารณสุขและการกีฬา

๓.๑ กลยุทธ์ ๕. ส่งเสริมการสาธารณสุขให้ประชาชนมีสุขภาพที่ดี

๓.๓แผนงานสาธารณสุข

ที่	โครงการ	วัตถุประสงค์	เป้าหมาย (ผลผลิตของโครงการ)	งบประมาณ					ตัวชี้วัด KPI	ผลที่คาดว่าจะได้รับ	หน่วยงานรับผิดชอบ
				๒๕๖๖ (บาท)	๒๕๖๗ (บาท)	๒๕๖๘ (บาท)	๒๕๖๙ (บาท)	๒๕๗๐ (บาท)			
๑	โครงการรณรงค์ป้องกันโรค ไข้เลือดออกภายในตำบลวังตาล	เพื่อป้องกันโรคไข้เลือด ออก	๑. พ่นหมอกควันกำจัดยุงลาย ๒. จัดซื้อทรายอะเบทกำจัด ลูกน้ำยุงลาย	๒๕๐,๐๐๐	๒๕๐,๐๐๐	๒๕๐,๐๐๐	๒๕๐,๐๐๐	๒๕๐,๐๐๐	ผู้ป่วยโรคไข้ เลือดออกลดลง ร้อยละ ๘๐	๑.ยุงลายถูกกำจัด ๒.การแพร่ระบาด ของโรคไข้เลือดออก หมดไป	สำนักปลัด
๒	โครงการสัตว์ปลอดโรค คน ปลอดภัย จากโรคพิษสุนัขบ้า ตามพระปณิธานของ. ศาสตราจารย์ ดร.สมเด็จพระเจ้า น้องนางเธอ เจ้าฟ้าจุฬาภรณวลัย ลักษณ์ อัครราชกุมารี. กรมพระ ศรีสวางควัฒน วรขัตติยราชน	๑. เพื่อกำจัดโรคพิษสุนัข บ้าให้หมดไป ๒. เพื่อรณรงค์ประชาชน สัมพันธ์ให้ประชาชนมี ความรู้ความเข้าใจเรื่อง โรคพิษสุนัขบ้าการดูแลสัตว์ เลี้ยงอย่างถูกต้อง	๑. สำรวจและขึ้นทะเบียนสุนัข และแมวในพื้นที่ตำบลวังตาล หมู่ที่ ๑ - ๑๖ ๒. ทำการฉีดวัคซีนป้องกันโรค พิษสุนัขบ้าในสุนัขและแมว (แบบ เชิงรุก) ในพื้นที่องค์การบริหาร ส่วนตำบลวังตาล หมู่ที่ ๑ - ๑๖ ตำบลวังตาล อำเภอภินทรบุรี จังหวัดปราจีนบุรี	๒๐๐,๐๐๐	๒๐๐,๐๐๐	๓๐๐,๐๐๐	๓๐๐,๐๐๐	๓๐๐,๐๐๐	โรคพิษสุนัขบ้า เป็น ๐	สุนัขและแมวได้รับ การฉีดวัคซีนป้องกัน โรคพิษสุนัขบ้า ครอบคลุม ประชาชนให้ ความสำคัญในการ เลี้ยงและดูแลสัตว์ เลี้ยงอย่างถูกวิธี สามารถ ป้องกันไม่ให้มี ผู้เสียชีวิตด้วยโรค พิษสุนัขบ้า	สำนักปลัด

ที่	โครงการ	วัตถุประสงค์	เป้าหมาย (ผลผลิตของโครงการ)	งบประมาณ					ตัวชี้วัด KPI	ผลที่คาดว่าจะได้รับ	หน่วยงาน รับผิดชอบ
				๒๕๖๖ (บาท)	๒๕๖๗ (บาท)	๒๕๖๘ (บาท)	๒๕๖๙ (บาท)	๒๕๗๐ (บาท)			
๓	อุดหนุนคณะกรรมการหมู่บ้าน โครงการตามพระราชดำริด้าน สาธารณสุข หมู่ที่ ๑ - ๑๖ ตำบล วังดาล	เพื่อให้ประชาชนมีสุขภาพ และคุณภาพชีวิตที่ดี	อุดหนุนคณะกรรมการหมู่บ้าน โครงการตามพระราชดำริด้าน สาธารณสุข หมู่ที่ ๑ - ๑๖ ตำบลวัง ดาล หมู่บ้านละ ๒๐,๐๐๐ บาท ตามโครงการดังนี้ ๑. โครงการอบรมหมอหมู่บ้านใน พระราชประสงค์ ๒. โครงการสืบสานพระราช ปณิธานสมเด็จพระเจ้าน้องนางเธอ เจ้าฟ้าฯ สมเด็จพระเทพรัตนราชสุดาฯ สยามบรมราชกุมารี ๓. การควบคุมโรคขาดสารไอโอดีน ของสมเด็จพระเทพรัตนราชสุดาฯ สยามบรมราชกุมารี ๔. การปรับปรุงภาวะโภชนาการ และสุขภาพเด็ก ของสมเด็จพระ เทพรัตนราชสุดาฯ สยามบรม ราชกุมารี ๕. การส่งเสริมโภชนาการและ สุขภาพอนามัยแม่และเด็กของ สมเด็จพระเทพรัตนราชสุดาฯ	๓๒๐,๐๐๐	๓๒๐,๐๐๐	๓๒๐,๐๐๐	๓๒๐,๐๐๐	๓๒๐,๐๐๐	ประชาชนร้อยละ ๘๐ มี สุขภาพดี	ประชาชนใน หมู่บ้านมีความรู้ ด้านสาธารณสุข และสามารถ นำไปปฏิบัติให้ ถูกต้อง	สำนักปลัด

ที่	โครงการ	วัตถุประสงค์	เป้าหมาย (ผลผลิตของโครงการ)	งบประมาณ					ตัวชี้วัด KPI	ผลที่คาดว่าจะคาดว่าจะได้รับ	หน่วยงาน รับผิดชอบ
				๒๕๖๖ (บาท)	๒๕๖๗ (บาท)	๒๕๖๘ (บาท)	๒๕๖๙ (บาท)	๒๕๗๐ (บาท)			
			๖. การควบคุมโรคหนองพยาธิ ของสมเด็จพระเทพรัตนราชสุดาฯ สยามบรมราชกุมารี ๗. การควบคุมโรคมาลาเรีย ของ สมเด็จพระเทพรัตนราชสุดาฯ สยามบรมราชกุมารี ๘. การพัฒนาระบบสุขภาพใน โรงเรียนและชุมชน ของสมเด็จพระ เทพรัตนราชสุดาฯ สยามบรม ราชกุมารี ๙. โครงการตรวจสุขภาพเคลื่อนที่ สมเด็จพระเจ้าลูกเธอ เจ้าฟ้าจุฬา ภรณ์ลัยลักษณ์ อัครราชกุมารี ๑๐. โครงการช่วยลดการติดเอดส์ จากแม่สู่ลูก สภากาชาดไทย พระ เจ้าวรวงศ์เธอ พระองค์เจ้าโสมสวลี พระวรราชทานัดตามาตุ ๑๑. โครงการรณรงค์และแก้ไข ปัญหายาเสพติด To be number one (ศูนย์เพื่อนใจวัยรุ่น ในชุมชน/ หมู่บ้าน) ทูลกระหม่อมหญิงอุบลรัตน ราชกัญญาสิริวัฒนาพรรณวดี ๑๒. หรือโครงการตามพระราชดำริ ด้านสาธารณสุขอื่นๆ								

ที่	โครงการ	วัตถุประสงค์	เป้าหมาย (ผลผลิตของโครงการ)	งบประมาณ					ตัวชี้วัด KPI	ผลที่คาดว่าจะได้รับ	หน่วยงาน รับผิดชอบ
				๒๕๖๖ (บาท)	๒๕๖๗ (บาท)	๒๕๖๘ (บาท)	๒๕๖๙ (บาท)	๒๕๗๐ (บาท)			
๔	โครงการตรวจคัดกรองโรคทางตาและแก้ไขความผิดปกติทางการมองเห็นสำหรับประชาชนทั่วไปและผู้สูงอายุในพื้นที่ตำบลวังดาล อำเภอekinบุรี จังหวัดปราจีนบุรี	เพื่อให้ผู้ที่มีความภาวะความผิดปกติทางตาได้รับความช่วยเหลือ และแก้ไขความผิดปกติ สามารถประกอบอาชีพและใช้ชีวิตประจำวันได้อย่างปกติสุข	ประชาชนทั่วไปและผู้สูงอายุในพื้นที่ตำบลวังดาล จำนวน ๗๐๐ คน ได้รับการตรวจคัดกรองโรคและแก้ไขความผิดปกติทางการมองเห็น	๓๐๐,๐๐๐	๓๐๐,๐๐๐	๓๐๐,๐๐๐	๓๐๐,๐๐๐	๓๐๐,๐๐๐	กลุ่มเป้าหมายที่เข้าร่วมโครงการ ได้รับการตรวจคัดกรอง ร้อยละ ๑๐๐	ประชาชนที่มีความผิดปกติทางการมองเห็น ได้รับการรักษาและแก้ไขความผิดปกติ	สำนักปลัด
๕	โครงการป้องกันและแก้ไขปัญหากรณีเกิดโรคระบาดหรือภัยพิบัติฉุกเฉินในพื้นที่ตำบลวังดาล อำเภอekinบุรี จังหวัดปราจีนบุรี	เพื่อป้องกันและแก้ไขปัญหาในกรณีที่เกิดโรคระบาด หรือภัยพิบัติในพื้นที่	ประชาชนตำบลวังดาลได้รับการช่วยเหลือกรณีที่เกิดโรคระบาด หรือภัยพิบัติในพื้นที่	๕๐,๐๐๐	๕๐,๐๐๐	๕๐,๐๐๐	๕๐,๐๐๐	๕๐,๐๐๐	ประชาชนในพื้นที่ตำบลวังดาล ได้รับการช่วยเหลือ	สามารถป้องกันและแก้ไขปัญหาในกรณีที่เกิดโรค ระบาด หรือภัยพิบัติในพื้นที่ได้ทันท่วงที	สำนักปลัด
๖	โครงการตำบลวังดาลร่วมใจคัดแยกขยะเปียกในครัวเรือน (ติดตั้งถังขยะอินทรีย์หรือขยะเปียก)	เพื่อขับเคลื่อนปริมาณการคัดแยกขยะอินทรีย์หรือขยะเปียกในครัวเรือนในพื้นที่ตำบลวังดาล	ผู้บริหารท้องถิ่น สมาชิกสภาองค์การบริหารส่วนตำบล ข้าราชการ พนักงานจ้าง กำนันผู้ใหญ่บ้าน ครู นักเรียน อสม.และประชาชนทั่วไป จำนวน ๒๒๐ คน	๒๕๐,๐๐๐	๒๕๐,๐๐๐	๒๕๐,๐๐๐	๒๕๐,๐๐๐	๒๕๐,๐๐๐	ลดปริมาณขยะมูลฝอย ขยะอินทรีย์หรือขยะเปียกจากต้นทางในครัวเรือน	มีต้นแบบการจัดการขยะอินทรีย์หรือขยะเปียกในครัวเรือน	สำนักปลัด
๗	โครงการป้องกันและแก้ไขปัญหาสุขภาพของประชาชนต่อการจัดการมูลพิษจากฟาร์มสุกร ในพื้นที่ตำบลวังดาล	เพื่อให้ผู้ประกอบการฟาร์มสุกรในพื้นที่ตำบลวังดาล สามารถจัดการส่งปฏิภูมิจากการเลี้ยงสุกรในพื้นที่ของตนเอง และลดปัญหามลพิษในชุมชน	เจ้าหน้าที่ อบต.วังดาล ผู้ประกอบการกิจการฟาร์มสุกรในพื้นที่ตำบลวังดาล จำนวน ๕๐ คน	๕๐,๐๐๐	๕๐,๐๐๐	๕๐,๐๐๐	๕๐,๐๐๐	๕๐,๐๐๐	ลดมลพิษจากฟาร์มสุกรได้ร้อยละ ๘๐	ผู้ประกอบการฟาร์มมีแนวทางในการจัดการระบบ หรือบำบัดของเสียที่เหมาะสม	สำนักปลัด

ที่	โครงการ	วัตถุประสงค์	เป้าหมาย (ผลผลิตของโครงการ)	งบประมาณ					ตัวชี้วัด KPI	ผลที่คาดว่าจะได้รับ	หน่วยงาน รับผิดชอบ
				๒๕๖๖ (บาท)	๒๕๖๗ (บาท)	๒๕๖๘ (บาท)	๒๕๖๙ (บาท)	๒๕๗๐ (บาท)			
๘	โครงการส่งเสริมสุขภาพเด็กและ การป้องกันโรค ตาบลวิงตาล	เพื่อให้เด็กมีทักษะในการ ป้องกันโรคติดต่อเบื้องต้น ด้วยตนเอง	เด็กนักเรียนและผู้ปกครองใน ศูนย์พัฒนาเด็กเล็กในเขต พื้นที่ตำบลวิงตาล จำนวน ๗ ศูนย์ฯ จำนวน ๘๘ คน	๕๐,๐๐๐	๕๐,๐๐๐	๕๐,๐๐๐	๕๐,๐๐๐	๕๐,๐๐๐	ศูนย์พัฒนาเด็ก เล็กในเขตพื้นที่ ตำบลวิงตาล สามารถควบคุม การระบาดของ โรคติดต่อได้	ศูนย์พัฒนาเด็ก เล็กในเขตพื้นที่ ตำบลวิงตาล สามารถควบคุม การระบาดของ โรคติดต่อได้	สำนักปลัด
๙	โครงการพัฒนางานบริหาร จัดการกองทุนหลักประกัน สุขภาพองค์การบริหารส่วนตำบล วิงตาล	เพื่อพัฒนาและสนับสนุน การดำเนินการกองทุน สุขภาพตำบลวิงตาล	คณะกรรมการกองทุน หลักประกันสุขภาพ อบต.วิง ตาล คณะอนุกรรมการ LTC คณะอนุกรรมการเพื่อ พิจารณากลับกรองโครงการฯ	๑๘๐,๐๐๐	๑๘๐,๐๐๐	๑๘๐,๐๐๐	๑๘๐,๐๐๐	๑๘๐,๐๐๐	คณะกรรมการ มีศักยภาพใน การจัดการ กองทุนตำบล วิงตาล	กองทุน หลักประกัน สุขภาพองค์การ บริหารส่วน ตำบลวิงตาล สามารถ ดำเนินการได้ อย่างมี ประสิทธิภาพ	สำนักปลัด
รวม ๙ โครงการ				๑,๖๕๐,๐๐๐	๑,๖๕๐,๐๐๐	๑,๗๕๐,๐๐๐	๑,๗๕๐,๐๐๐	๑,๗๕๐,๐๐๐	-	-	

แผนพัฒนาท้องถิ่น (พ.ศ. ๒๕๖๖ – ๒๕๗๐) ฉบับทบทวน ครั้งที่ ๑/๒๕๖๗

องค์การบริหารส่วนตำบลวังดาล อำเภออินทร์บุรี จังหวัดปราจีนบุรี

- ก. ยุทธศาสตร์ชาติ ๒๐ ปี ยุทธศาสตร์ที่ ๓ ด้านการพัฒนาและเสริมสร้างศักยภาพทรัพยากรมนุษย์
- ข. แผนพัฒนาเศรษฐกิจและสังคมแห่งชาติ ฉบับที่ ๑๓ หมายเหตุที่ ๑๒ ไทยมีกำลังคนสมรรถนะสูง มุ่งเรียนรู้อย่างต่อเนื่อง ตอบโจทย์การพัฒนาแห่งอนาคต
- ค. Sustainable Development Goals : SDGs เป้าหมายที่ ๓ สร้างหลักประกันว่าคนมีชีวิตที่มีสุขภาพดีและส่งเสริมความเป็นอยู่ที่ดีสำหรับทุกคนในทุกวัย
- ง. ยุทธศาสตร์จังหวัดปราจีนบุรี ยุทธศาสตร์ที่ ๕ ส่งเสริมการพัฒนาสังคมและการบริหารจัดการทรัพยากรธรรมชาติและสิ่งแวดล้อม ชีวิตที่ดี ดำรงชีวิตตามปรัชญาเศรษฐกิจพอเพียง
- จ. ยุทธศาสตร์การพัฒนาขององค์การปกครองส่วนท้องถิ่นในเขตจังหวัดปราจีนบุรี ยุทธศาสตร์ที่ ๒ ด้านพัฒนาคุณภาพชีวิต ทูทางสังคมให้ชุมชนเข้มแข็ง
 - ๑. ยุทธศาสตร์การพัฒนายouth ๓ การพัฒนาด้านสังคม การศึกษา ศาสนาวัฒนธรรม สาธารณสุขและการกีฬา
 - ๓.๑ กลยุทธ์
 - ๗. ส่งเสริมการรักษาความสงบเรียบร้อยและความปลอดภัยในชีวิตและทรัพย์สินการป้องกันและบรรเทาสาธารณภัย
 - ๘. การส่งเสริม สนับสนุน การรักษาความสงบภายในตำบล
 - ๓.๔ แผนงานรักษาความสงบภายใน

ที่	โครงการ	วัตถุประสงค์	เป้าหมาย (ผลผลิตของโครงการ)	งบประมาณ					ตัวชี้วัด KPI	ผลที่คาดว่าจะได้รับ	หน่วยงานรับผิดชอบ
				๒๕๖๖ (บาท)	๒๕๖๗ (บาท)	๒๕๖๘ (บาท)	๒๕๖๙ (บาท)	๒๕๗๐ (บาท)			
๑	โครงการฝึกอบรมทบทวนอาสาสมัครป้องกันภัยฝ่ายพลเรือนและทีมกู้ภัย องค์การบริหารส่วนตำบลวังดาล อำเภออินทร์บุรี จังหวัดปราจีนบุรี	๑ เพื่อให้อาสาสมัครป้องกันภัยฝ่ายพลเรือนและทีมกู้ภัยได้ทบทวนความรู้และฝึกทักษะที่เคยได้รับการฝึกอบรมมาแล้ว ๒ เพื่อให้อาสาสมัครป้องกันภัยฝ่ายพลเรือนและทีมกู้ภัยได้รับความรู้เกี่ยวกับกฎหมายและระเบียบที่เกี่ยวข้องกับการปฏิบัติงาน	อาสาสมัครป้องกันภัยฝ่ายพลเรือน (อปพร.) ตำบลวังดาล จำนวน ๑๐๐ ราย	๓๐๐,๐๐๐	๕๐๐,๐๐๐	๕๐๐,๐๐๐	๕๐๐,๐๐๐	๕๐๐,๐๐๐	จำนวนผู้เข้าร่วมโครงการ/ผู้เข้าร่วมโครงการได้รับความรู้ ร้อยละ ๘๐	สมาชิก อปพร. มีศักยภาพเพิ่มขึ้น สามารถปฏิบัติหน้าที่ถูกวิธี และรวดเร็วปลอดภัย	สำนักปลัด
๒	โครงการถนนปลอดภัย (ติดตั้งกระຈกโค้งมนและอุปกรณ์พร้อมติดตั้ง) ตามสี่แยกและบริเวณจุดเสี่ยงภายในตำบลวังดาล	เพื่อ ป้องกันการเกิดอุบัติเหตุที่อาจจะเกิดขึ้น	จัดซื้อวัสดุจราจร (กระຈกโค้งมน) ขนาด ๓๒ นิ้ว รวมอุปกรณ์พร้อมติดตั้ง จำนวน ๕๐ ตัว	-	๑๐๐,๐๐๐	๑๐๐,๐๐๐	๑๐๐,๐๐๐	๑๐๐,๐๐๐	อัตราการลดลงของการเกิดอุบัติเหตุ	ประชาชนที่ใช้ถนนสัญจรไปมา มีความได้สะดวก	กองช่าง

ที่	โครงการ	วัตถุประสงค์	เป้าหมาย (ผลผลิตของโครงการ)	งบประมาณ					ตัวชี้วัด KPI	ผลที่คาดว่าจะได้รับ	หน่วยงาน รับผิดชอบ
				๒๕๖๖ (บาท)	๒๕๖๗ (บาท)	๒๕๖๘ (บาท)	๒๕๖๙ (บาท)	๒๕๗๐ (บาท)			
๓	โครงการป้องกันและระงับอัคคีภัย	เพื่อทบทวนและพัฒนา ศักยภาพด้านการป้องกัน และระงับอัคคีภัย	จัดฝึกอบรมทบทวนและพัฒนา ศักยภาพด้านการป้องกันและ ระงับอัคคีภัย พนักงานส่วน ตำบล พนักงานจ้าง อปพร. จัด อาสาภัยพิบัติ และประชาชน ทั่วไป องค์กรบริหารส่วนตำบล วังดาล	๕๐,๐๐๐	๕๐,๐๐๐	๕๐,๐๐๐	๕๐,๐๐๐	๕๐,๐๐๐	จำนวน ผู้เข้าร่วม โครงการ/ ผู้เข้าร่วม โครงการได้รับ ความรู้ร้อยละ ๘๐	ผู้เข้าร่วมอบรม ได้รับการพัฒนา และมีความรู้ ด้านการป้องกัน และระงับอัคคีภัย	สำนักปลัด
๔	โครงการติดตั้งกล่องวงจรปิด ภายในหมู่บ้าน หมู่ที่ ๗ ตำบล วังดาล	เพื่อยกระดับมาตรฐาน ความปลอดภัยในชีวิตและ ทรัพย์สินของประชาชน	ติดตั้งกล่องวงจรปิดถนน ภายในหมู่บ้าน จำนวน ๑๕ จุด พร้อมอุปกรณ์ต่อพ่วง	-	๕๐๐,๐๐๐	-	-	-	ร้อยละของ ความปลอดภัย ในชีวิตและ ทรัพย์สินของ ประชาชน	ประชาชนมี ความปลอดภัยใน ชีวิตและทรัพย์สิน	กองช่าง
๕	โครงการติดตั้งกล่องวงจรปิด ภายในหมู่บ้าน หมู่ที่ ๑๐ ตำบล วังดาล	เพื่อยกระดับมาตรฐาน ความปลอดภัยในชีวิตและ ทรัพย์สินของประชาชน	ติดตั้งกล่องวงจรปิดถนน ภายในหมู่บ้าน จำนวน ๑๕ จุด พร้อมอุปกรณ์ต่อพ่วง	-	-	-	๕๐๐,๐๐๐	-	ร้อยละของ ความปลอดภัย ในชีวิตและ ทรัพย์สินของ ประชาชน	ประชาชนมี ความปลอดภัยใน ชีวิตและทรัพย์สิน	กองช่าง
๖	โครงการติดตั้งกล่องวงจรปิด ภายในหมู่บ้าน หมู่ที่ ๑๕ ตำบล วังดาล	เพื่อยกระดับมาตรฐาน ความปลอดภัยในชีวิตและ ทรัพย์สินของประชาชน	ติดตั้งกล่องวงจรปิดถนน ภายในหมู่บ้าน จำนวน ๑๕ จุด พร้อมอุปกรณ์ต่อพ่วง	-	-	-	๕๐๐,๐๐๐	-	ร้อยละของ ความปลอดภัย ในชีวิตและ ทรัพย์สินของ ประชาชน	ประชาชนมี ความปลอดภัยใน ชีวิตและทรัพย์สิน	กองช่าง

ที่	โครงการ	วัตถุประสงค์	เป้าหมาย (ผลผลิตของโครงการ)	งบประมาณ					ตัวชี้วัด KPI	ผลที่คาดว่าจะได้รับ	หน่วยงาน รับผิดชอบ
				๒๕๖๖ (บาท)	๒๕๖๗ (บาท)	๒๕๖๘ (บาท)	๒๕๖๙ (บาท)	๒๕๗๐ (บาท)			
๗	โครงการช่วยเหลือประชาชนตามอำนาจหน้าที่ขององค์กรปกครองส่วนท้องถิ่น กรณีเฝ้าระวังและฟื้นฟูหลังเกิดสาธารณภัย	เพื่อดำเนินงานศูนย์ช่วยเหลือประชาชนองค์การบริหารส่วนตำบลวังตาลให้เป็นไปตามระเบียบกระทรวงมหาดไทยว่าด้วยค่าใช้จ่ายเพื่อช่วยเหลือประชาชนตามอำนาจหน้าที่ขององค์กรปกครองส่วนท้องถิ่น พ.ศ. ๒๕๖๐ และที่แก้ไขเพิ่มเติม (ฉบับที่ ๓) พ.ศ. ๒๕๖๕	ประชาชนในเขตองค์การบริหารส่วนตำบลวังตาล อำเภอภินทรบุรี จังหวัดปราจีนบุรี ที่ได้รับความเดือดร้อนหรือไม่สามารถช่วยเหลือตัวเองได้ในกรณีเฝ้าระวังและฟื้นฟูหลังเกิดสาธารณภัย	-	๑๐๐,๐๐๐	๑๐๐,๐๐๐	๑๐๐,๐๐๐	๑๐๐,๐๐๐	ประชาชนในเขตตำบลวังตาล ได้รับการช่วยเหลือร้อยละ ๘๐	ประชาชนในเขต ต.วังตาล ที่ได้รับความเดือดร้อนด้านสาธารณสุขหรือภัยพิบัติฉุกเฉิน ได้รับความช่วยเหลือแก้ไขโดยฉับพลันในการดำรงชีพและความเป็นอยู่ของประชาชน	สำนักปลัด
รวม ๗ โครงการ				๓๕๐,๐๐๐	๑,๒๕๐,๐๐๐	๗๕๐,๐๐๐	๑,๗๕๐,๐๐๐	๗๕๐,๐๐๐	-		

แผนพัฒนาท้องถิ่น (พ.ศ. ๒๕๖๖ – ๒๕๗๐) ฉบับทบทวน ครั้งที่ ๑/๒๕๖๗

องค์การบริหารส่วนตำบลวังตาล อำเภอกบินทร์บุรี จังหวัดปราจีนบุรี

- ก. ยุทธศาสตร์ชาติ ๒๐ ปี ยุทธศาสตร์ที่ ๓ ด้านการพัฒนาและเสริมสร้างศักยภาพทรัพยากรมนุษย์
- ข. แผนพัฒนาเศรษฐกิจและสังคมแห่งชาติ ฉบับที่ ๑๓ หมายเหตุที่ ๑๒ ไทยมีกำลังคนสมรรถนะสูง มุ่งเรียนรู้อย่างต่อเนื่อง ตอบโจทย์การพัฒนาแห่งอนาคต
- ค. Sustainable Development Goals : SDGs เป้าหมายที่ ๓ สร้างหลักประกันว่าคนมีชีวิตที่มีสุขภาพดีและส่งเสริมความเป็นอยู่ที่ดีสำหรับทุกคนในทุกวัย
- ง. ยุทธศาสตร์จังหวัดปราจีนบุรี ยุทธศาสตร์ที่ ๕ ส่งเสริมการพัฒนาสังคมและการบริหารจัดการทรัพยากรธรรมชาติและสิ่งแวดล้อม ชีวิตที่ดี ดำรงชีวิตตามปรัชญาเศรษฐกิจพอเพียง
- จ. ยุทธศาสตร์การพัฒนาขององค์กรปกครองส่วนท้องถิ่นในเขตจังหวัดปราจีนบุรี ยุทธศาสตร์ที่ ๒ ด้านพัฒนาคุณภาพชีวิต ทูทางสังคมให้ชุมชนเข้มแข็ง
 - ๑. ยุทธศาสตร์การพัฒนายุทธศาสตร์ที่ ๓ การพัฒนาด้านสังคม การศึกษา ศาสนาวัฒนธรรม สาธารณสุขและการกีฬา
 - ๓.๑ กลยุทธ์
 - ๑. ส่งเคราะห์และพัฒนาคุณภาพชีวิตเด็กสตรี ผู้สูงอายุ ผู้ด้อยโอกาสทางสังคมให้พึ่งพาตนเองได้

๓.๕ แผนงานสังคมสงเคราะห์

ที่	โครงการ	วัตถุประสงค์	เป้าหมาย (ผลผลิตของโครงการ)	งบประมาณ					ตัวชี้วัด KPI	ผลที่คาดว่าจะได้รับ	หน่วยงาน รับผิดชอบ
				๒๕๖๖ (บาท)	๒๕๖๗ (บาท)	๒๕๖๘ (บาท)	๒๕๖๙ (บาท)	๒๕๗๐ (บาท)			
๑	โครงการพัฒนาคุณภาพชีวิตผู้สูงอายุ ในตำบลวังตาล	เพื่อยกระดับคุณภาพชีวิตผู้สูงอายุในตำบลวังตาล	ผู้สูงอายุในตำบลวังตาล	๑๐๐,๐๐๐	๑๐๐,๐๐๐	๑๐๐,๐๐๐	๑๐๐,๐๐๐	๑๐๐,๐๐๐	จำนวนครั้งต่อปี, ร้อยละความพึงพอใจของประชาชน	ผู้สูงอายุตำบลวังตาลมีคุณภาพชีวิตที่ดีเพิ่มขึ้น	สำนักปลัด
๒	โครงการช่วยเหลือประชาชนด้านการส่งเสริมและพัฒนาคุณภาพชีวิต	เพื่อดำเนินงานช่วยเหลือประชาชนองค์การบริหารส่วนตำบลวังตาลให้เป็นไปตามระเบียบกระทรวงมหาดไทยว่าด้วยค่าใช้จ่ายเพื่อช่วยเหลือประชาชนตามอำนาจหน้าที่ขององค์กรปกครองส่วนท้องถิ่น พ.ศ. ๒๕๖๐ และที่แก้ไขเพิ่มเติม (ฉบับที่ ๓) พ.ศ. ๒๕๖๕	ดำเนินการช่วยเหลือประชาชนด้านการส่งเสริมและพัฒนาคุณภาพชีวิตให้สามารถเข้าถึงปัจจัยพื้นฐาน ในการดำรงชีวิตได้อย่างปกติสุขในสังคมหรือส่งเสริมพัฒนาบุคคลให้มีความรู้ สามารถนำไปใช้ในการพัฒนาคุณภาพชีวิตให้ดียิ่งขึ้นหรือผู้ที่ชื่ออยู่ในเพื่อสวัสดิการแห่งรัฐตามมติคณะรัฐมนตรี รวมถึงกรณีเกิดอัคคีภัยที่ไม่เข้าข่ายภัยพิบัติ (บ้านหลังเดียว) ฯลฯ	-	๑๐๐,๐๐๐	๑๐๐,๐๐๐	๑๐๐,๐๐๐	๑๐๐,๐๐๐	ประชาชนในเขตตำบลวังตาลได้รับการช่วยเหลือร้อยละ ๘๐	ประชาชนในเขตต.วังตาล การส่งเสริมและพัฒนาคุณภาพชีวิตให้สามารถเข้าถึงปัจจัยพื้นฐาน ในการดำรงชีวิตได้อย่างปกติสุข	สำนักปลัด
รวม ๒ โครงการ				๑๐๐,๐๐๐	๒๐๐,๐๐๐	๒๐๐,๐๐๐	๒๐๐,๐๐๐	๒๐๐,๐๐๐	-	-	-

๒. บัญชีโครงการพัฒนาท้องถิ่น

รายละเอียดโครงการพัฒนา

แบบ ผ. ๐๒

แผนพัฒนาท้องถิ่น (พ.ศ. ๒๕๖๖ – ๒๕๗๐) ฉบับทบทวน ครั้งที่ ๑/๒๕๖๗

องค์การบริหารส่วนตำบลวังดาล อำเภอภินทรบุรี จังหวัดปราจีนบุรี

- ก. ยุทธศาสตร์ชาติ ๒๐ ปี ยุทธศาสตร์ที่ ๓ ด้านการพัฒนาและเสริมสร้างศักยภาพทรัพยากรมนุษย์
- ข. แผนพัฒนาเศรษฐกิจและสังคมแห่งชาติ ฉบับที่ ๑๓ หมายเหตุที่ ๑๒ ไทยมีกำลังคนสมรรถนะสูง มุ่งเรียนรู้อย่างต่อเนื่อง ตอบโจทย์การพัฒนาแห่งอนาคต
- ค. Sustainable Development Goals : SDGs เป้าหมายที่ ๓ สร้างหลักประกันว่าคนมีชีวิตที่มีสุขภาพดีและส่งเสริมความเป็นอยู่ที่ดีสำหรับทุกคนในทุกวัย
- ง. ยุทธศาสตร์จังหวัดปราจีนบุรี ยุทธศาสตร์ที่ ๕ ส่งเสริมการพัฒนาสังคมและการบริหารจัดการทรัพยากรธรรมชาติและสิ่งแวดล้อม ชีวิตที่ดี ดำรงชีวิตตามปรัชญาเศรษฐกิจพอเพียง
- จ. ยุทธศาสตร์การพัฒนาขององค์กรปกครองส่วนท้องถิ่นในเขตจังหวัดปราจีนบุรี ยุทธศาสตร์ที่ ๒ ด้านพัฒนาคุณภาพชีวิต ทูทางสังคมให้ชุมชนเข้มแข็ง
 - ๑. ยุทธศาสตร์การพัฒนายุทธศาสตร์ที่ ๓ การพัฒนาด้านสังคม การศึกษา ศาสนาวัฒนธรรม สาธารณสุขและการกีฬา
 - ๓.๑ กลยุทธ์
 - ๒. ป้องกันและแก้ไขปัญหายาเสพติด
 - ๕. ส่งเสริมการสาธารณสุขให้ประชาชนมีสุขภาพที่ดี
 - ๑. ส่งเคราะห์และพัฒนาคุณภาพชีวิตเด็กสตรี ผู้สูงอายุ ผู้ด้อยโอกาสทางสังคมให้พึ่งพาตนเองได้

๓.๖ แผนงานสร้างความเข้มแข็งของชุมชน

ที่	โครงการ	วัตถุประสงค์	เป้าหมาย (ผลผลิตของโครงการ)	งบประมาณ					ตัวชี้วัด KPI	ผลที่คาดว่าจะได้รับ	หน่วยงานรับผิดชอบ
				๒๕๖๖ (บาท)	๒๕๖๗ (บาท)	๒๕๖๘ (บาท)	๒๕๖๙ (บาท)	๒๕๗๐ (บาท)			
๑	โครงการป้องกันและแก้ไขปัญหายาเสพติด	เพื่อป้องกันและแก้ไขปัญหายาเสพติดในพื้นที่	จัดอบรมให้ความรู้ในการป้องกันและแก้ไขปัญหายาเสพติด แก่เยาวชนและประชาชน ในพื้นที่ตำบลวังดาล	๕๐,๐๐๐	๕๐,๐๐๐	๕๐,๐๐๐	๕๐,๐๐๐	๕๐,๐๐๐	จำนวนผู้เข้าร่วมโครงการ/ผู้เข้าร่วมโครงการ ได้รับความรู้ ร้อยละ ๘๐	ผู้เข้าร่วมโครงการมีความรู้ความเข้าใจในการป้องกันและแก้ไขปัญหายาเสพติด	สำนักปลัด
๒	โครงการอบรมผู้ประกอบการด้านอาหารและผู้สัมผัสอาหารตำบลวังดาล	เพื่อให้ผู้ประกอบการด้านอาหารและผู้สัมผัสอาหารมีความรู้ความเข้าใจเรื่องการสุขาภิบาลอาหาร การตรวจสอบสารกันเปื้อนในอาหาร ภาชนะ อุปกรณ์และมือผู้สัมผัสอาหาร	อบรมให้ความรู้ผู้สัมผัสอาหารและผู้ประกอบการด้านอาหารในพื้นที่ตำบลวังดาล	๑๐๐,๐๐๐	๑๐๐,๐๐๐	๑๐๐,๐๐๐	๑๐๐,๐๐๐	๑๐๐,๐๐๐	สถานประกอบการจำหน่ายอาหารผ่านเกณฑ์มาตรฐาน ร้อยละ ๕๐	สามารถนำความรู้ที่ได้กลับไปใช้ในการประกอบกิจการอาหารได้	สำนักปลัด

ที่	โครงการ	วัตถุประสงค์	เป้าหมาย (ผลผลิตของโครงการ)	งบประมาณ					ตัวชี้วัด KPI	ผลที่คาดว่าจะได้รับ	หน่วยงาน รับผิดชอบ
				๒๕๖๖ (บาท)	๒๕๖๗ (บาท)	๒๕๖๘ (บาท)	๒๕๖๙ (บาท)	๒๕๗๐ (บาท)			
๓	โครงการส่งเสริมอาชีพประชาชน ในตำบลวังดาล	๑. เพื่อส่งเสริมให้ประชาชน ที่เข้ารับการอบรมนำความรู้ ที่ได้รับไปเผยแพร่แก่ผู้สนใจ ในพื้นที่นำไปปฏิบัติได้ ๒. เพื่อเป็นการเสริมสร้าง ความรู้ และเพิ่มทักษะใน การประกอบอาชีพ สามารถ นำความรู้ที่ได้รับไปสร้าง อาชีพและสร้างรายได้ให้แก่ ครอบครัวได้	อบรมให้ความรู้ให้แก่ ประชาชนในพื้นที่ตำบลวังดาล	๑๕๐,๐๐๐	๑๕๐,๐๐๐	๑๕๐,๐๐๐	๑๕๐,๐๐๐	๑๕๐,๐๐๐	จำนวน ผู้เข้าร่วม โครงการ/ ผู้เข้าร่วม โครงการได้รับ ความรู้ ร้อยละ ๘๐	ประชาชนใน ตำบลวังดาลมี อาชีพและรายได้ เพิ่มขึ้น	สำนักปลัด
๔	โครงการส่งเสริมและพัฒนา คุณภาพชีวิตสตรี ตำบลวังดาล อำเภออินทร์บุรี จังหวัด ปราจีนบุรี	๑. เพื่อให้สตรีมีความรู้ ความเข้าใจแนวคิดเรื่อง บทบาทสตรีในการพัฒนา ชุมชน ๒. เพื่อกระตุ้นให้สตรีเกิด การเรียนรู้ และประยุกต์ใช้ ความรู้ที่ได้รับการฝึกอบรม ไปใช้ในชีวิตประจำวัน	สตรีผู้มีภูมิลำเนาในเขตตำบล วังดาลและผู้ที่เกี่ยวข้อง ได้แก่ ผู้บริหารท้องถิ่น สมาชิกสภา องค์การบริหารส่วนตำบล ข้าราชการ พนักงานจ้าง จำนวน ๑๕๐ คน	-	๑๐๐,๐๐๐	๑๐๐,๐๐๐	๑๐๐,๐๐๐	๑๐๐,๐๐๐	ผู้เข้าร่วม โครงการมีความ รู้ ความเข้าใจ เกี่ยวกับบทบาท สตรีเพิ่มขึ้นร้อย ละ ๘๐	สตรีมีความรู้ความ เข้าใจแนวคิด เรื่องบทบาทสตรี ในการพัฒนา ชุมชนเกิดการ เรียนรู้ และประ ยุกต์ใช้ความรู้ที่ ได้รับการฝึกอบรม ไปใช้ในชีวิตประจำวัน	สำนักปลัด
รวม ๔ โครงการ				๓๐๐,๐๐๐	๔๐๐,๐๐๐	๔๐๐,๐๐๐	๔๐๐,๐๐๐	๔๐๐,๐๐๐	-	-	

แผนพัฒนาท้องถิ่น (พ.ศ. ๒๕๖๖ - ๒๕๗๐) ฉบับทบทวน ครั้งที่ ๑/๒๕๖๗

องค์การบริหารส่วนตำบลวังดาล อำเภอภินทรบุรี จังหวัดปราจีนบุรี

ก. ยุทธศาสตร์ชาติ ๒๐ ปี ยุทธศาสตร์ที่ ๓ ด้านการพัฒนาและเสริมสร้างศักยภาพทรัพยากรมนุษย์

ข. แผนพัฒนาเศรษฐกิจและสังคมแห่งชาติ ฉบับที่ ๑๓ หมายเหตุที่ ๑๒ ไทยมีกำลังคนสมรรถนะสูง มุ่งเรียนรู้อย่างต่อเนื่อง ตอบโจทย์การพัฒนาแห่งอนาคต

ค. Sustainable Development Goals : SDGs เป้าหมายที่ ๓ สร้างหลักประกันว่าคนมีชีวิตที่มีสุขภาพดีและส่งเสริมความเป็นอยู่ที่ดีสำหรับทุกคนในทุกวัย

ง. ยุทธศาสตร์จังหวัดปราจีนบุรี ยุทธศาสตร์ที่ ๕ ส่งเสริมการพัฒนาสังคมและการบริหารจัดการทรัพยากรธรรมชาติและสิ่งแวดล้อม ชีวิตที่ดี ดำรงชีวิตตามปรัชญาเศรษฐกิจพอเพียง

จ. ยุทธศาสตร์การพัฒนาขององค์กรปกครองส่วนท้องถิ่นในเขตจังหวัดปราจีนบุรี ยุทธศาสตร์ที่ ๒ ด้านพัฒนาคุณภาพชีวิต ทูทางสังคมให้ชุมชนเข้มแข็ง

๑. ยุทธศาสตร์การพัฒนายุทธศาสตร์ที่ ๓ การพัฒนาด้านสังคม การศึกษา ศาสนาวัฒนธรรม สาธารณสุขและการกีฬา

๓.๑ กลยุทธ์

๑. ส่งเคราะห์และพัฒนาคุณภาพชีวิตเด็กสตรี ผู้สูงอายุ ผู้ด้อยโอกาสทางสังคมให้พึ่งพาตนเองได้

๓.๗ แผนงานงบกลาง

ที่	โครงการ	วัตถุประสงค์	เป้าหมาย (ผลผลิตของโครงการ)	งบประมาณ					ตัวชี้วัด KPI	ผลที่คาดว่าจะได้รับ	หน่วยงาน รับผิดชอบ
				๒๕๖๖ (บาท)	๒๕๖๗ (บาท)	๒๕๖๘ (บาท)	๒๕๖๙ (บาท)	๒๕๗๐ (บาท)			
๑	โครงการสงเคราะห์เบี้ยยังชีพผู้สูงอายุ	เพื่อสงเคราะห์ผู้สูงอายุในตำบล	จ่ายเบี้ยยังชีพให้แก่ผู้สูงอายุในตำบลวังดาล	๑๑,๘๒๐,๐๐๐	๑๒,๕๒๐,๐๐๐	๑๓,๒๓๔,๐๐๐	๑๓,๙๕๔,๐๐๐	๑๔,๖๕๔,๐๐๐	ผู้สูงอายุได้รับเบี้ยยังชีพครบถ้วนทุกราย	ผู้สูงอายุได้รับการสงเคราะห์และมีคุณภาพชีวิตที่ดีขึ้น	สำนักปลัด
๒	โครงการสงเคราะห์เบี้ยยังชีพผู้พิการ	เพื่อสงเคราะห์ผู้พิการในตำบล	จ่ายเบี้ยยังชีพให้แก่ผู้พิการในตำบลวังดาล	๔,๑๕๐,๐๐๐	๔,๖๐๐,๐๐๐	๕,๐๘๐,๐๐๐	๕,๔๘๐,๐๐๐	๕,๘๘๐,๐๐๐	ผู้พิการได้รับเบี้ยยังชีพครบถ้วนทุกราย	ผู้พิการได้รับการสงเคราะห์และมีคุณภาพชีวิตที่ดีขึ้น	สำนักปลัด
๓	โครงการสงเคราะห์เบี้ยยังชีพผู้ป่วยเอดส์	เพื่อสงเคราะห์ผู้ป่วยเอดส์ในตำบล	จ่ายเบี้ยยังชีพให้แก่ผู้ป่วยเอดส์ในตำบลวังดาล	๓๖,๐๐๐	๔๘,๐๐๐	๖๐,๐๐๐	๗๐,๐๐๐	๘๒,๐๐๐	ผู้ป่วยเอดส์ได้รับเบี้ยยังชีพครบถ้วนทุกราย	ผู้ป่วยเอดส์ได้รับการสงเคราะห์และมีคุณภาพชีวิตที่ดีขึ้น	สำนักปลัด
รวม ๓ โครงการ				๑๖,๐๐๖,๐๐๐	๑๗,๑๖๘,๐๐๐	๑๘,๓๗๔,๐๐๐	๑๙,๕๐๔,๐๐๐	๒๐,๖๑๖,๐๐๐		-	

๒. บัญชีโครงการพัฒนาท้องถิ่น

รายละเอียดโครงการพัฒนา

แบบ ผ. ๐๒

แผนพัฒนาท้องถิ่น (พ.ศ. ๒๕๖๖ - ๒๕๗๐) ฉบับทบทวน ครั้งที่ ๑/๒๕๖๗

องค์การบริหารส่วนตำบลวังดาล อำเภอกบินทร์บุรี จังหวัดปราจีนบุรี

- ก. ยุทธศาสตร์ชาติ ๒๐ ปี ยุทธศาสตร์ที่ ๕ ด้านการสร้างการเติบโตบนคุณภาพชีวิตที่เป็นมิตรต่อสิ่งแวดล้อม
- ข. แผนพัฒนาเศรษฐกิจและสังคมแห่งชาติ ฉบับที่ ๑๓ หมายเหตุที่ ๑๑ ไทยสามารถลดความเสี่ยงและผลกระทบจากภัยธรรมชาติและ การเปลี่ยนแปลงสภาพภูมิอากาศ
- ค. Sustainable Development Goals : SDGs เป้าหมายที่ ๑๑ ทำให้เมืองและการตั้งถิ่นฐานของมนุษย์มีความครอบคลุม ปลอดภัย มีภูมิคุ้มกันและยั่งยืน
- ง. ยุทธศาสตร์จังหวัดปราจีนบุรี ยุทธศาสตร์ที่ ๕ ส่งเสริมการพัฒนาสังคมและการบริหารจัดการทรัพยากรธรรมชาติและ สิ่งแวดล้อม ชีวิตที่ดี ดำรงชีวิตตามปรัชญาเศรษฐกิจพอเพียง
- จ. ยุทธศาสตร์การพัฒนาขององค์กรปกครองส่วนท้องถิ่นในเขตจังหวัดปราจีนบุรี ยุทธศาสตร์ที่ ๑ ส่งเสริมและสนับสนุนกิจกรรมด้านคุณภาพสิ่งแวดล้อม
 - ๑. ยุทธศาสตร์การพัฒนาที่ ๔ การพัฒนาด้านอนุรักษ์ทรัพยากรธรรมชาติและสิ่งแวดล้อมอย่างยั่งยืน
 - ๓.๑ กลยุทธ์
 - ๒. ส่งเสริมการลดปริมาณขยะให้ถูกหลักวิชาการ
 - ๔.๑ แผนงานสร้างความเข้มแข็งของชุมชน

ที่	โครงการ	วัตถุประสงค์	เป้าหมาย (ผลผลิตของโครงการ)	งบประมาณ					ตัวชี้วัด KPI	ผลที่คาดว่าจะได้รับ	หน่วยงาน รับผิดชอบ
				๒๕๖๖ (บาท)	๒๕๖๗ (บาท)	๒๕๖๘ (บาท)	๒๕๖๙ (บาท)	๒๕๗๐ (บาท)			
๑	โครงการรณรงค์การกำจัด ขยะมูลฝอยชุมชน "จังหวัดสะอาด"	๑. เพื่อลดปริมาณขยะ ต้นทางก่อนนำมาเข้าสู่ กระบวนการกำจัดขยะ อย่างถูกวิธี ๒. สร้างจิตสำนึกให้ชุมชน รักษาความสะอาดและรู้จัก วิธีกำจัดขยะที่ถูกต้อง	อบรมให้ความรู้ และรณรงค์ เกี่ยวกับการจัดการขยะมูลฝอยแก่ สมาชิกสภา อบต. ผู้นำชุมชน อสม. รพ.สต. และประชาชนในพื้นที่ตำบล วังดาล	๔๐๐,๐๐๐	๔๐๐,๐๐๐	๔๐๐,๐๐๐	๔๐๐,๐๐๐	๔๐๐,๐๐๐	จำนวนขยะที่ ลดลงร้อยละ ๑๐ ต่อปี	๑.ปริมาณขยะต้น ทางก่อนนำมาเข้าสู่ กระบวนการกำจัด ขยะลดลง ๒.ชุมชนจิตสำนึก ในการรักษา ความสะอาด	สำนักปลัด
รวม ๑ โครงการ				๔๐๐,๐๐๐	๔๐๐,๐๐๐	๔๐๐,๐๐๐	๔๐๐,๐๐๐	๔๐๐,๐๐๐	-		

๒. บัญชีโครงการพัฒนาท้องถิ่น

รายละเอียดโครงการพัฒนา

แบบ ผ. ๐๒

แผนพัฒนาท้องถิ่น (พ.ศ. ๒๕๖๖ – ๒๕๗๐) ฉบับทบทวน ครั้งที่ ๑/๒๕๖๗

องค์การบริหารส่วนตำบลวังศาล อำเภอภินทรบุรี จังหวัดปราจีนบุรี

- ก. ยุทธศาสตร์ชาติ ๒๐ ปี ยุทธศาสตร์ที่ ๕ ด้านการสร้างการเติบโตบนคุณภาพชีวิตที่เป็นมิตรต่อสิ่งแวดล้อม
- ข. แผนพัฒนาเศรษฐกิจและสังคมแห่งชาติ ฉบับที่ ๑๓ หมายเหตุที่ ๑๑ ไทยสามารถลดความเสี่ยงและผลกระทบจากภัยธรรมชาติและ การเปลี่ยนแปลงสภาพภูมิอากาศ
- ค. Sustainable Development Goals : SDGs เป้าหมายที่ ๑๑ ทำให้เมืองและการตั้งถิ่นฐานของมนุษย์มีความครอบคลุม ปลอดภัย มีภูมิต้านทานและยั่งยืน
- ง. ยุทธศาสตร์จังหวัดปราจีนบุรี ยุทธศาสตร์ที่ ๕ ส่งเสริมการพัฒนาสังคมและการบริหารจัดการทรัพยากรธรรมชาติและ สิ่งแวดล้อม ชีวิตที่ดี ดำรงชีวิตตามปรัชญาเศรษฐกิจพอเพียง
- จ. ยุทธศาสตร์การพัฒนาขององค์กรปกครองส่วนท้องถิ่นในเขตจังหวัดปราจีนบุรี ยุทธศาสตร์ที่ ๑ ส่งเสริมและสนับสนุนกิจกรรมด้านคุณภาพสิ่งแวดล้อม
 - ๑. ยุทธศาสตร์การพัฒนาที่ ๔ การพัฒนาด้านอนุรักษ์ทรัพยากรธรรมชาติและสิ่งแวดล้อมอย่างยั่งยืน
 - ๓.๑ กลยุทธ์ ๒. ส่งเสริมการลดปริมาณขยะให้ถูกหลักวิชาการ
 - ๔.๒ แผนงานเคหะชุมชน

ที่	โครงการ	วัตถุประสงค์	เป้าหมาย (ผลผลิตของโครงการ)	งบประมาณ					ตัวชี้วัด KPI	ผลที่คาดว่าจะคาดว่าจะได้รับ	หน่วยงานรับผิดชอบ
				๒๕๖๖ (บาท)	๒๕๖๗ (บาท)	๒๕๖๘ (บาท)	๒๕๖๙ (บาท)	๒๕๗๐ (บาท)			
๑	ค่าใช้จ่ายในการบริการทำลายและกำจัดขยะมูลฝอย	เพื่อจ่ายเป็นค่ากำจัดขยะมูลฝอย	ค่าชำระหนี้ค่าธรรมเนียมกำจัดขยะมูลฝอยให้แก่องค์การบริหารส่วนตำบลหนองกี่	๓๕๐,๐๐๐	๓๕๐,๐๐๐	๓๕๐,๐๐๐	๓๕๐,๐๐๐	๓๕๐,๐๐๐	ชำระค่าบริการทำลายและกำจัดขยะมูลฝอย ร้อยละ ๑๐๐	ปริมาณขยะชุมชนได้รับการกำจัดและทำลายอย่างถูกต้อง	สำนักปลัด
รวม ๑ โครงการ				๓๕๐,๐๐๐	๓๕๐,๐๐๐	๓๕๐,๐๐๐	๓๕๐,๐๐๐	๓๕๐,๐๐๐		-	

๒. บัญชีโครงการพัฒนาท้องถิ่น

รายละเอียดโครงการพัฒนา

แบบ ผ. ๐๒

แผนพัฒนาท้องถิ่น (พ.ศ. ๒๕๖๖ - ๒๕๗๐) ฉบับทบทวน ครั้งที่ ๑/๒๕๖๗

องค์การบริหารส่วนตำบลวังศาล อำเภออินทร์บุรี จังหวัดปราจีนบุรี

- ก. ยุทธศาสตร์ชาติ ๒๐ ปี ยุทธศาสตร์ที่ ๕ ด้านการสร้างการเติบโตบนคุณภาพชีวิตที่เป็นมิตรต่อสิ่งแวดล้อม
- ข. แผนพัฒนาเศรษฐกิจและสังคมแห่งชาติ ฉบับที่ ๑๓ หมายเหตุที่ ๑๑ ไทยสามารถลดความเสี่ยงและผลกระทบจากภัยธรรมชาติและการเปลี่ยนแปลงสภาพภูมิอากาศ
- ค. Sustainable Development Goals : SDGs เป้าหมายที่ ๑๕ ปกป้อง ฟื้นฟู และสนับสนุนการใช้ระบบนิเวศบนบกอย่างยั่งยืน จัดการป่าไม้อย่างยั่งยืนต่อสู้การกลายสภาพเป็นทะเลทราย
หยุดการเสื่อมโทรมของที่ดินและพื้นสภาพดิน และหยุดยั้งการสูญเสียความหลากหลายทางชีวภาพ
- ง. ยุทธศาสตร์จังหวัดปราจีนบุรี ยุทธศาสตร์ที่ ๕ ส่งเสริมการพัฒนาสังคมและการบริหารจัดการทรัพยากรธรรมชาติและ สิ่งแวดล้อม ชีวิตที่ดี ดำรงชีวิตตามปรัชญาเศรษฐกิจพอเพียง
- จ. ยุทธศาสตร์การพัฒนาขององค์กรปกครองส่วนท้องถิ่นในเขตจังหวัดปราจีนบุรี ยุทธศาสตร์ที่ ๑ ส่งเสริมและสนับสนุนกิจกรรมด้านคุณภาพสิ่งแวดล้อม
๑. ยุทธศาสตร์การพัฒนาที่ ๔ การพัฒนาด้านอนุรักษ์ทรัพยากรธรรมชาติและสิ่งแวดล้อมอย่างยั่งยืน
- ๓.๑ กลยุทธ์ ๑. อนุรักษ์ ฟื้นฟู และบริหารจัดการทรัพยากรธรรมชาติและสิ่งแวดล้อม
- ๔.๓ แผนงานการเกษตร

ที่	โครงการ	วัตถุประสงค์	เป้าหมาย (ผลผลิตของโครงการ)	งบประมาณ					ตัวชี้วัด KPI	ผลที่คาดว่าจะคาดว่าจะได้รับ	หน่วยงานรับผิดชอบ
				๒๕๖๖ (บาท)	๒๕๖๗ (บาท)	๒๕๖๘ (บาท)	๒๕๖๙ (บาท)	๒๕๗๐ (บาท)			
๑	โครงการวางป่าทำแนวกันไฟภายในพื้นที่ตำบลวังศาล	เพื่อทำแนวกันไฟป้องกันไฟไหม้ในพื้นที่ตำบลวังศาล	ปีละครั้ง ในพื้นที่ตำบลวังศาล	๕๐,๐๐๐	๕๐,๐๐๐	๕๐,๐๐๐	๕๐,๐๐๐	๕๐,๐๐๐	จำนวนครั้งต่อปี	เกิดจิตสำนึกที่ดีให้ประชาชนและเยาวชนในการอนุรักษ์ทรัพยากรธรรมชาติและสิ่งแวดล้อม	สำนักปลัด
๒	โครงการรกรักษา รักรักษา รักรักษา	-เพื่อเพิ่มพื้นที่ป่าไม้ การปลูกต้นไม้ยืนต้นเพื่อเพิ่มพื้นที่สีเขียว อนุรักษ์สิ่งแวดล้อม	ปลูกต้นไม้ในที่สาธารณะในพื้นที่ตำบลวังศาล	๕๐,๐๐๐	๕๐,๐๐๐	๕๐,๐๐๐	๕๐,๐๐๐	๕๐,๐๐๐	ปลูกต้นไม้เพิ่มขึ้นทุกปี ร้อยละ ๑๐ ของพื้นที่	ประชาชนได้ใช้เป็นที่พักผ่อน	สำนักปลัด

ที่	โครงการ	วัตถุประสงค์	เป้าหมาย (ผลผลิตของโครงการ)	งบประมาณ					ตัวชี้วัด KPI	ผลที่คาดว่าจะคาดว่าจะได้รับ	หน่วยงาน รับผิดชอบ
				๒๕๖๖	๒๕๖๗	๒๕๖๘	๒๕๖๙	๒๕๗๐			
			(บาท)	(บาท)	(บาท)	(บาท)	(บาท)				
๓	โครงการจ้างเหมากำจัดวัชพืชและสิ่งกีดขวางทางน้ำตามลำคลองภายในตำบลวังตาล	เพื่อกำจัดวัชพืชและสิ่งกีดขวางทางน้ำตามลำคลอง	กำจัดวัชพืชและสิ่งกีดขวางทางน้ำตามลำคลองภายในตำบลวังตาล	๕๐๐,๐๐๐	๕๐๐,๐๐๐	๕๐๐,๐๐๐	๕๐๐,๐๐๐	๕๐๐,๐๐๐	ร้อยละ ๗๐ ของวัชพืชและสิ่งกีดขวางทางน้ำถูกกำจัด	น้ำระบายได้ดีขึ้น ลดปัญหาน้ำเน่าเสีย และการพังทลายของคันคลอง	กองช่าง
รวม ๓ โครงการ				๖๐๒,๕๖๖	๖๐๒,๕๖๗	๖๐๒,๕๖๘	๖๐๒,๕๖๙	๖๐๒,๕๗๐	-		

๒. บัญชีโครงการพัฒนาท้องถิ่น

รายละเอียดโครงการพัฒนา

แบบ ผ. ๐๒

แผนพัฒนาท้องถิ่น (พ.ศ. ๒๕๖๖ - ๒๕๗๐) ฉบับทบทวน ครั้งที่ ๑/๒๕๖๗
องค์การบริหารส่วนตำบลวังศาล อำเภออินทร์บุรี จังหวัดปราจีนบุรี

- ก. ยุทธศาสตร์ชาติ ๒๐ ปี ยุทธศาสตร์ที่ ๕ ด้านการสร้างการเติบโตบนคุณภาพชีวิตที่เป็นมิตรต่อสิ่งแวดล้อม
- ข. แผนพัฒนาเศรษฐกิจและสังคมแห่งชาติ ฉบับที่ ๑๓ หมายเหตุที่ ๑๑ ไทยสามารถลดความเสี่ยงและผลกระทบจากภัยธรรมชาติและ การเปลี่ยนแปลงสภาพภูมิอากาศ
- ค. Sustainable Development Goals : SDGs เป้าหมายที่ ๑๕ ปกป้อง ป่าชุมชน และสนับสนุนการใช้ระบบนิเวศบนบกอย่างยั่งยืน จัดการป่าไม้อย่างยั่งยืนต่อสู้การกลายสภาพเป็นทะเลทราย
หยุดการเสื่อมโทรมของที่ดินและพื้นสภาพดิน และหยุดยั้งการสูญเสียความหลากหลายทางชีวภาพ
- ง. ยุทธศาสตร์จังหวัดปราจีนบุรี ยุทธศาสตร์ที่ ๕ ส่งเสริมการพัฒนาสังคมและการบริหารจัดการทรัพยากรธรรมชาติและ สิ่งแวดล้อม ชีวิตที่ดี ดำรงชีวิตตามปรัชญาเศรษฐกิจพอเพียง
- จ. ยุทธศาสตร์การพัฒนาขององค์กรปกครองส่วนท้องถิ่นในเขตจังหวัดปราจีนบุรี ยุทธศาสตร์ที่ ๑ ส่งเสริมและสนับสนุนกิจกรรมด้านคุณภาพสิ่งแวดล้อม
๑. ยุทธศาสตร์การพัฒนาที่ ๔ การพัฒนาด้านอนุรักษ์ทรัพยากรธรรมชาติและสิ่งแวดล้อมอย่างยั่งยืน
- ๓.๑ กลยุทธ์ ๑. อนุรักษ์ ป่าชุมชน และบริหารจัดการทรัพยากรธรรมชาติและสิ่งแวดล้อม
- ๔.๔ แผนงานอุตสาหกรรมและการโยธา

ที่	โครงการ	วัตถุประสงค์	เป้าหมาย (ผลผลิตของโครงการ)	งบประมาณ					ตัวชี้วัด KPI	ผลที่คาดว่าจะคาดว่าจะได้รับ	หน่วยงานรับผิดชอบ
				๒๕๖๖ (บาท)	๒๕๖๗ (บาท)	๒๕๖๘ (บาท)	๒๕๖๙ (บาท)	๒๕๗๐ (บาท)			
๑	โครงการก่อสร้างแนวกันไฟรอบป่าชุมชน หมู่ที่ ๙ ตำบลวังศาล	เพื่อจัดทำแนวกันไฟป้องกันไฟไหม้พื้นที่ป่าชุมชน	ก่อสร้างแนวกันไฟลูกรัง ขนาดกว้าง ๒ เมตร ยาว ๓,๐๐๐ เมตร สูง ๐.๓๐ เมตร	-	-	-	-	๔๐๐,๐๐๐	ร้อยละของไฟไหม้พื้นที่ป่าชุมชนลดลง	ลดการเผาไหม้ของป่าไม้และป้องกันพื้นที่ป่าชุมชนเสียหาย	กองช่าง
รวม ๑ โครงการ				๐	๐	๐	๐	๔๐๐,๐๐๐		-	

๒. บัญชีโครงการพัฒนาท้องถิ่น

รายละเอียดโครงการพัฒนา

แผนพัฒนาท้องถิ่น (พ.ศ. ๒๕๖๖ - ๒๕๗๐) ฉบับทบทวน ครั้งที่ ๑/๒๕๖๗

องค์การบริหารส่วนตำบลวังตาล อำเภอภักดีชุมพล จังหวัดปราจีนบุรี

- ก. ยุทธศาสตร์ชาติ ๒๐ ปี ยุทธศาสตร์ที่ ๖ ด้านการปรับสมดุลและพัฒนาระบบการบริหารจัดการภาครัฐ
- ข. แผนพัฒนาเศรษฐกิจและสังคมแห่งชาติ ฉบับที่ ๑๓ หมายความว่า ๑๓ ไทยมีภาครัฐที่ทันสมัย มีประสิทธิภาพ และตอบโจทย์ประชาชน
- ค. Sustainable Development Goals : SDGs เป้าหมายที่ ๓ สร้างหลักประกันว่าคนมีชีวิตที่มีสุขภาพดีและส่งเสริมความเป็นอยู่ที่ดีสำหรับทุกคนในทุกวัย
เป้าประสงค์ที่ ๖ พัฒนาสถาบันที่มีประสิทธิภาพ มีความรับผิดชอบ และโปร่งใสทุกรูปแบบ
- ง. ยุทธศาสตร์จังหวัด ยุทธศาสตร์ที่ ๑.สังคมที่มีคุณภาพ เป็นเมืองแห่งความสุข ประชาชนมีคุณภาพชีวิตที่ดีดำรงชีวิตตามหลักปรัชญาเศรษฐกิจพอเพียง
- จ. ยุทธศาสตร์การพัฒนาขององค์กรปกครองส่วนท้องถิ่นในเขตจังหวัด ยุทธศาสตร์ที่ ๔. พัฒนาคอนให้เป็นพลเมืองที่ดีของสังคม
๔. ยุทธศาสตร์การพัฒนาที่ ๕ การพัฒนาด้านบริหารจัดการบ้านเมืองที่ดี
๔.๑ กลยุทธ์ ๑. ส่งเสริมและสนับสนุนให้ทุกภาคส่วนมีส่วนร่วมในการพัฒนาท้องถิ่น
๒. เพิ่มประสิทธิภาพการปฏิบัติราชการและการให้บริการประชาชน

(๑) แผนงานบริหารงานทั่วไป

ที่	โครงการ	วัตถุประสงค์	เป้าหมาย (ผลผลิตของโครงการ)	งบประมาณ					ตัวชี้วัด KPI	ผลที่คาดว่าจะคาดว่าจะได้รับ	หน่วยงานรับผิดชอบ
				๒๕๖๖ (บาท)	๒๕๖๗ (บาท)	๒๕๖๘ (บาท)	๒๕๖๙ (บาท)	๒๕๗๐ (บาท)			
๑	โครงการฝึกอบรมและศึกษาดูงานนอกสถานที่ในการเฝ้าระวัง การป้องกัน การควบคุมโรคในท้องถิ่น การสร้างเสริมสุขภาพ และอนามัยสิ่งแวดล้อม สำหรับผู้บริหารท้องถิ่น สมาชิกสภาท้องถิ่น พนักงานส่วนท้องถิ่น และผู้นำหมู่บ้าน	๑ เพื่อเป็นการเสริมสร้างองค์ความรู้ พัฒนาทักษะ เพิ่มพูนประสบการณ์ในการเฝ้าระวัง การป้องกัน การควบคุมโรคในท้องถิ่น การสร้างเสริมสุขภาพ และอนามัยสิ่งแวดล้อม ๒ เพื่อเป็นการแลกเปลี่ยนความรู้ และประสบการณ์ระหว่างองค์กรปกครองส่วนท้องถิ่นกับหน่วยงานภายนอก และสามารถนำความรู้ที่ได้รับมาเพิ่มประสิทธิภาพการบริหารราชการเพื่อให้เกิดประโยชน์แก่ประชาชน	ผู้บริหารองค์การบริหารส่วนตำบลวังตาล สมาชิกสภาองค์การบริหารส่วนตำบลวังตาล พนักงานส่วนตำบล พนักงานครู องค์การบริหารส่วนตำบล พนักงานจ้าง สังกัดองค์การบริหารส่วนตำบลวังตาล กำนันผู้ใหญ่บ้าน ในเขตตำบลวังตาล อาสาสมัครสาธารณสุขประจำหมู่บ้าน และเจ้าหน้าที่ผู้ปฏิบัติงานในโรงพยาบาลส่งเสริมสุขภาพตำบล ในพื้นที่ตำบลวังตาล จำนวน ๓๐๐ คน	๗๐๐,๐๐๐	๗๐๐,๐๐๐	๗๐๐,๐๐๐	๗๐๐,๐๐๐	๗๐๐,๐๐๐	ผู้เข้าร่วมโครงการฝึกอบรมและศึกษาดูงานนอกสถานที่ในการเฝ้าระวัง การป้องกัน การควบคุมโรคในท้องถิ่น การสร้างเสริมสุขภาพ และอนามัยสิ่งแวดล้อม ไม่น้อยกว่าร้อยละ ๙๐	มีความรู้ความเข้าใจเกี่ยวกับการเฝ้าระวัง การป้องกัน การควบคุมโรคในท้องถิ่น การสร้างเสริมสุขภาพ และอนามัยสิ่งแวดล้อม สามารถนำไปต่อยอดเผยแพร่องค์ความรู้ให้กับประชาชนในหมู่บ้านได้	สำนักปลัด

ที่	โครงการ	วัตถุประสงค์	เป้าหมาย	งบประมาณ					ตัวชี้วัด KPI	ผลที่คาดว่าจะคาดว่าจะได้รับ	หน่วยงานรับผิดชอบ
			(ผลผลิตของโครงการ)	๒๕๖๖	๒๕๖๗	๒๕๖๘	๒๕๖๙	๒๕๗๐			
				(บาท)	(บาท)	(บาท)	(บาท)	(บาท)			
๒	โครงการปรับปรุงข้อมูลแผนที่ภาษี และทะเบียนทรัพย์สิน เพิ่มประสิทธิภาพการจัดเก็บและพัฒนารายได้ขององค์การบริหารส่วนตำบลวังดาล	เพื่อปรับปรุงข้อมูลระบบแผนที่ภาษี เพิ่มประสิทธิภาพใช้เป็นข้อมูลในการพัฒนาวางแผนจัดการในพื้นที่ได้อย่างครอบคลุมและชัดเจนยิ่งขึ้น	ปรับปรุงข้อมูลแผนที่ภาษีและทะเบียนทรัพย์สินให้ครอบคลุมพื้นที่ทั้งหมดของ อบต.วังดาล (จำนวน ๑ ตำบล คือ ตำบลวังดาล ซึ่งมีพื้นที่ประมาณ ๓๘.๔๑๔ ตร.กม.) เพื่อรองรับ พรบ.ภาษีที่ดินและสิ่งปลูกสร้าง พ.ศ. ๒๕๖๒๓	๓๐๐,๐๐๐	๓๐๐,๐๐๐	๓๐๐,๐๐๐	๓๐๐,๐๐๐	๓๐๐,๐๐๐	รายได้จัดเก็บได้เพิ่มขึ้นร้อยละ ๑๐	อบต.วังดาลมีข้อมูลระบบแผนที่ภาษีใช้เป็นข้อมูลในการพัฒนางานแผนจัดการในพื้นที่ได้อย่างครอบคลุมและชัดเจนยิ่งขึ้น	กองคลัง
๓	โครงการจัดเวทีประชาคมและประชุมเชิงปฏิบัติการเพื่อจัดทำแผนพัฒนาท้องถิ่น	เพื่อจัดประชุมคณะกรรมการพัฒนาองค์การบริหารส่วนตำบลวังดาลร่วมกับประชุมประชาคมท้องถิ่น ส่วนราชการ และรัฐวิสาหกิจที่เกี่ยวข้อง เพื่อแจ้งแนวทางพัฒนาท้องถิ่น รับทราบปัญหา ความต้องการ ประเด็น การพัฒนาและประเด็นที่เกี่ยวข้องตลอดจนความช่วยเหลือทางวิชาการ และแนวทางปฏิบัติที่เหมาะสมกับสภาพพื้นที่เพื่อนำมากำหนดแนวทางการจัดทำแผนพัฒนาท้องถิ่น	คณะกรรมการพัฒนาองค์การบริหารส่วนตำบลวังดาล คณะกรรมการดำเนินโครงการฯ คณะอนุกรรมการพัฒนาองค์การบริหารส่วนตำบลวังดาล และผู้ที่มีรายชื่อในประกาศรูปแบบประชาคมท้องถิ่น (ประชากรระดับตำบล) รวมทั้งบุคคล ประชาชน ที่ไม่มีรายชื่อในประกาศรูปแบบประชาคมท้องถิ่น (ประชากรระดับตำบล) โดยนายกองค์การบริหารส่วนตำบลวังดาลเป็นผู้กำหนดรูปแบบประชาคม)	๕๐,๐๐๐	๕๐,๐๐๐	๕๐,๐๐๐	๕๐,๐๐๐	๕๐,๐๐๐	จำนวนผู้เข้าร่วมโครงการ/ผู้เข้าร่วมโครงการมีความรู้ความเข้าใจในการจัดทำแผนพัฒนาท้องถิ่น ร้อยละ ๗๐	มีแผนพัฒนาท้องถิ่นที่นำไปสู่การปฏิบัติได้อย่างมีประสิทธิภาพให้องค์กรปกครองส่วนท้องถิ่นใช้แผนพัฒนาท้องถิ่นเป็นกรอบในการจัดทำงบประมาณรายจ่ายประจำปีงบประมาณรายจ่ายเพิ่มเติม และงบประมาณจากเงินสะสม ในส่วนที่เกี่ยวข้อง	สำนักปลัด
๔	โครงการเฉลิมพระเกียรติพระบาทสมเด็จพระเจ้าอยู่หัว	เพื่อขับเคลื่อนโครงการเฉลิมพระเกียรติฯ ในระดับพื้นที่ ถวายแด่พระบาทสมเด็จพระเจ้าอยู่หัว	ประชาชนในพื้นที่ตำบลวังดาล	-	-	๒๐๐,๐๐๐	๒๐๐,๐๐๐	๒๐๐,๐๐๐	ประชาชนในพื้นที่ตำบลวังดาลได้เข้าร่วมโครงการ	เฉลิมพระเกียรติพระบาทสมเด็จพระเจ้าอยู่หัว	สำนักปลัด
รวม ๔ โครงการ				๑,๐๕๐,๐๐๐	๑,๐๕๐,๐๐๐	๑,๒๕๐,๐๐๐	๑,๒๕๐,๐๐๐	๑,๒๕๐,๐๐๐	-	-	

๒. บัญชีโครงการพัฒนาท้องถิ่น

บัญชีสรุปโครงการ

แบบ ผ. ๐๑

แผนพัฒนาท้องถิ่น (พ.ศ. ๒๕๖๖ - ๒๕๗๐) ฉบับทบทวน ครั้งที่ ๑/๒๕๖๗
องค์การบริหารส่วนตำบลวังดาล อำเภออินทร์บุรี จังหวัดปราจีนบุรี

ยุทธศาสตร์	ปี ๒๕๖๖		ปี ๒๕๖๗		ปี ๒๕๖๘		ปี ๒๕๖๙		ปี ๒๕๗๐		รวม ๕ ปี	
	จำนวนโครงการ	งบประมาณ(บาท)	จำนวนโครงการ	งบประมาณ(บาท)	จำนวนโครงการ	งบประมาณ(บาท)	จำนวนโครงการ	งบประมาณ(บาท)	จำนวนโครงการ	งบประมาณ(บาท)	จำนวนโครงการ	งบประมาณ(บาท)
ยุทธศาสตร์การพัฒนา อปท. ที่ ๑ ยุทธศาสตร์การพัฒนาด้านโครงสร้างพื้นฐาน												
๑.๑ แผนงานอุตสาหกรรมและการโยธา	๗	๓,๔๐๐,๐๐๐	๓	๑,๐๐๐,๐๐๐	๒	๑,๒๑๐,๐๐๐	๑๔	๕,๗๓๕,๐๐๐	๗	๓,๑๔๕,๐๐๐	๓๓	๑๔,๔๙๐,๐๐๐
รวม	๗	๓,๔๐๐,๐๐๐	๓	๑,๐๐๐,๐๐๐	๒	๑,๒๑๐,๐๐๐	๑๔	๕,๗๓๕,๐๐๐	๗	๓,๑๔๕,๐๐๐	๓๓	๑๔,๔๙๐,๐๐๐
ยุทธศาสตร์การพัฒนา อปท. ที่ ๒ ยุทธศาสตร์การพัฒนาศรษฐกิจ การเกษตร อุตสาหกรรมและการท่องเที่ยว												
๒.๑ แผนงานอุตสาหกรรมและการโยธา	-	-	-	-	-	-	-	-	๒	๑,๐๐๐,๐๐๐	๒	๑,๐๐๐,๐๐๐
รวม	๐	๐	๐	๐	๐	๐	๐	๐	๒	๑,๐๐๐,๐๐๐	๒	๑,๐๐๐,๐๐๐
ยุทธศาสตร์การพัฒนา อปท. ที่ ๓ ยุทธศาสตร์การพัฒนาด้านสังคม การศึกษา ศาสนา วัฒนธรรม สาธารณสุขและการกีฬา												
๓.๑ แผนงานรักษาความสงบภายใน	-	-	-	-	๑	๕๐๐,๐๐๐	๑	๕๐๐,๐๐๐	-	-	๒	๑,๐๐๐,๐๐๐
รวม	๐	๐	๐	๐	๑	๕๐๐,๐๐๐	๑	๕๐๐,๐๐๐	๐	๐	๒	๑,๐๐๐,๐๐๐
ยุทธศาสตร์การพัฒนา อปท. ที่ ๔ ยุทธศาสตร์การพัฒนาด้านการอนุรักษ์ธรรมชาติและสิ่งแวดล้อม												
รวม	-	-	-	-	-	-	-	-	-	-	-	-
ยุทธศาสตร์การพัฒนา อปท. ที่ ๕ ยุทธศาสตร์การพัฒนาด้านการบริหารจัดการบ้านเมืองที่ดี												
รวม	-	-	-	-	-	-	-	-	-	-	-	-
รวมทั้งสิ้น	๗	๓,๔๐๐,๐๐๐	๓	๑,๐๐๐,๐๐๐	๓	๑,๗๑๐,๐๐๐	๑๕	๖,๒๓๕,๐๐๐	๙	๔,๑๔๕,๐๐๐	๓๗	๑๖,๔๙๐,๐๐๐

บัญชีสรุปโครงการ ที่นำมาจากแผนพัฒนาหมู่บ้านและแผนพัฒนาชุมชน
 แผนพัฒนาท้องถิ่น (พ.ศ. ๒๕๖๖ - ๒๕๗๐) ฉบับบททวน ครั้งที่ ๑/๒๕๖๗
 องค์การบริหารส่วนตำบลวังศาล อำเภอโกนินทร์บุรี จังหวัดปราจีนบุรี

โครงการ ที่นำมาจากแผนพัฒนาหมู่บ้านและ แผนพัฒนาชุมชน	ปี ๒๕๖๖		ปี ๒๕๖๗		ปี ๒๕๖๘		ปี ๒๕๖๙		ปี ๒๕๗๐		รวม ๕ ปี	
	จำนวน โครงการ	งบประมาณ(บาท)	จำนวน โครงการ	งบประมาณ(บาท)	จำนวน โครงการ	งบประมาณ(บาท)	จำนวน โครงการ	งบประมาณ(บาท)	จำนวน โครงการ	งบประมาณ(บาท)	จำนวน โครงการ	งบประมาณ(บาท)
ยุทธศาสตร์การพัฒนา อปท. ที่ ๑ ยุทธศาสตร์การพัฒนาด้านโครงสร้างพื้นฐาน												
๑.๑ แผนงานอุตสาหกรรมและการโยธา	๗	๓,๔๐๐,๐๐๐	๓	๑,๐๐๐,๐๐๐	๒	๑,๒๑๐,๐๐๐	๑๔	๕,๗๓๕,๐๐๐	๗	๓,๑๔๕,๐๐๐	๓๓	๑๔,๔๙๐,๐๐๐
ยุทธศาสตร์การพัฒนา อปท. ที่ ๒ ยุทธศาสตร์การพัฒนาศรษฐกิจ การเกษตร อุตสาหกรรมและการท่องเที่ยว												
๒.๑ แผนงานอุตสาหกรรมและการโยธา	-	-	-	-	-	-	-	-	๒	๑,๐๐๐,๐๐๐	๒	๑,๐๐๐,๐๐๐
ยุทธศาสตร์การพัฒนา อปท. ที่ ๓ ยุทธศาสตร์การพัฒนาด้านสังคม การศึกษา ศาสนา วัฒนธรรม สาธารณสุขและการกีฬา												
๓.๑ แผนงานรักษาความสงบภายใน	-	-	-	-	๑	๕๐๐,๐๐๐	๑	๕๐๐,๐๐๐	-	-	๒	๑,๐๐๐,๐๐๐
รวมทั้งสิ้น	๗	๓,๔๐๐,๐๐๐	๓	๑,๐๐๐,๐๐๐	๓	๑,๗๑๐,๐๐๐	๑๕	๖,๒๓๕,๐๐๐	๙	๔,๑๔๕,๐๐๐	๓๗	๑๖,๔๙๐,๐๐๐

บัญชีสรุปโครงการ ที่นำมาจากแผนพัฒนาหมู่บ้านและแผนพัฒนาชุมชน
 แผนพัฒนาท้องถิ่น (พ.ศ. ๒๕๖๖ - ๒๕๗๐) ฉบับทบทวน ครั้งที่ ๑/๒๕๖๗
 องค์การบริหารส่วนตำบลวังตาล อำเภอภินทรบุรี จังหวัดปราจีนบุรี

หมู่บ้าน/ชุมชน	ปี ๒๕๖๖		ปี ๒๕๖๗		ปี ๒๕๖๘		ปี ๒๕๖๙		ปี ๒๕๗๐		รวม ๕ ปี	
	จำนวนโครงการ	งบประมาณ(บาท)	จำนวนโครงการ	งบประมาณ(บาท)	จำนวนโครงการ	งบประมาณ(บาท)	จำนวนโครงการ	งบประมาณ(บาท)	จำนวนโครงการ	งบประมาณ(บาท)	จำนวนโครงการ	งบประมาณ(บาท)
หมู่ที่ ๑	-	-	-	-	-	-	๒	๙๘๐,๐๐๐	๑	๔๙๐,๐๐๐	๓	๑,๔๗๐,๐๐๐
หมู่ที่ ๒	๑	๔๙๐,๐๐๐	-	-	-	-	๒	๖๖๐,๐๐๐	๑	๔๙๐,๐๐๐	๔	๑,๖๔๐,๐๐๐
หมู่ที่ ๓	-	-	-	-	๑	๓๖๐,๐๐๐	-	-	-	-	๑	๓๖๐,๐๐๐
หมู่ที่ ๔	-	-	-	-	-	-	-	-	-	-	-	-
หมู่ที่ ๕	-	-	-	-	-	-	-	-	-	-	-	-
หมู่ที่ ๖	๑	๕๐๐,๐๐๐	๑	๕๐๐,๐๐๐	-	-	๑	๒๐๐,๐๐๐	๒	๘๙๐,๐๐๐	๕	๒,๐๙๐,๐๐๐
หมู่ที่ ๗	-	-	-	-	-	-	-	-	-	-	-	-
หมู่ที่ ๘	-	-	-	-	๑	๕๐๐,๐๐๐	๑	๕๐๐,๐๐๐	๑	๒๘๐,๐๐๐	๓	๑,๒๘๐,๐๐๐
หมู่ที่ ๙	-	-	-	-	-	-	-	-	-	-	-	-
หมู่ที่ ๑๐	-	-	-	-	-	-	-	-	๑	๕๐๐,๐๐๐	๑	๕๐๐,๐๐๐
หมู่ที่ ๑๑	-	-	-	-	-	-	๑	๕๐๐,๐๐๐	-	-	๑	๕๐๐,๐๐๐
หมู่ที่ ๑๒	๓	๑,๕๐๐,๐๐๐	-	-	๑	๓๕๐,๐๐๐	๑	๕๐๐,๐๐๐	-	-	๕	๒,๓๕๐,๐๐๐
หมู่ที่ ๑๓	-	-	-	-	-	-	๑	๕๙๕,๐๐๐	๑	๔๙๕,๐๐๐	๒	๑,๐๙๐,๐๐๐
หมู่ที่ ๑๔	๑	๔๑๐,๐๐๐	๑	๕๐๐,๐๐๐	-	-	๒	๙๐๐,๐๐๐	-	-	๔	๑,๘๑๐,๐๐๐
หมู่ที่ ๑๕	-	-	-	-	-	-	๒	๙๐๐,๐๐๐	๒	๑,๐๐๐,๐๐๐	๔	๑,๙๐๐,๐๐๐
หมู่ที่ ๑๖	๑	๕๐๐,๐๐๐	-	-	๑	๕๐๐,๐๐๐	๑	๕๐๐,๐๐๐	-	-	๓	๑,๕๐๐,๐๐๐
รวมทั้งสิ้น	๗	๓,๔๐๐,๐๐๐	๒	๑,๐๐๐,๐๐๐	๔	๑,๗๑๐,๐๐๐	๑๔	๖,๒๓๕,๐๐๐	๙	๔,๑๔๕,๐๐๐	๓๖	๑๖,๔๙๐,๐๐๐

แผนพัฒนาท้องถิ่น (พ.ศ. ๒๕๖๖ – ๒๕๗๐) ฉบับทบทวน ครั้งที่ ๑/๒๕๖๗
องค์การบริหารส่วนตำบลวังดาล อำเภอภินทรบุรี จังหวัดปราจีนบุรี

ก. ยุทธศาสตร์ชาติ ๒๐ ปี ยุทธศาสตร์ที่ ๒ ด้านการสร้างขีดความสามารถในการแข่งขัน

ข. แผนพัฒนาเศรษฐกิจและสังคมแห่งชาติ ฉบับที่ ๑๓ หมายความว่า ๕ ไทยเป็นประตูการค้าการลงทุนและยุทธศาสตร์ทางโลจิสติกส์ที่สำคัญของภูมิภาค

ค. Sustainable Development Goals : SDGs เป้าหมายที่ ๙ สร้างโครงสร้างพื้นฐานที่มีความทนทาน ส่งเสริมการพัฒนาอุตสาหกรรมที่ครอบคลุมและยั่งยืน และส่งเสริมนวัตกรรม

เป้าประสงค์ที่ ๑ พัฒนาโครงสร้างพื้นฐานที่มีคุณภาพ เชื่อถือได้ ยั่งยืนและมีความทนทาน ซึ่งรวมถึงโครงสร้างพื้นฐานของภูมิภาคและที่ข้ามเขตแดน

เพื่อสนับสนุนการพัฒนาทางเศรษฐกิจและความเป็นอยู่ที่ดีของมนุษย์ โดยมุ่งเป้าที่การเข้าถึงได้ในราคาที่จ่ายได้และเท่าเทียมสำหรับทุกคน

ง. ยุทธศาสตร์จังหวัดปราจีนบุรี ยุทธศาสตร์ที่ ๑ สังคมที่มีคุณภาพ เป็นเมืองแห่งความสุข ประชาชนมีคุณภาพชีวิตที่ดี ดำรงชีวิตตามปรัชญาเศรษฐกิจพอเพียง

จ. ยุทธศาสตร์การพัฒนาขององค์กรปกครองส่วนท้องถิ่นในเขตจังหวัดปราจีนบุรี ยุทธศาสตร์ที่ ๑ ด้านพัฒนาคุณภาพชีวิต ทูทางสังคมให้ชุมชนเข้มแข็ง

๑. ยุทธศาสตร์การพัฒนาที่ ๑ การพัฒนาด้านโครงสร้างพื้นฐาน

๑.๑ กลยุทธ์

๑. พัฒนาโครงสร้างพื้นฐาน

๓. พัฒนาระบบสาธารณูปโภคและสาธารณูปการ

(๑) แผนงานอุตสาหกรรม และการโยธา

ที่	โครงการ	วัตถุประสงค์	เป้าหมาย (ผลผลิตของโครงการ)	งบประมาณ					ตัวชี้วัด KPI	ผลที่คาดว่าจะได้รับ	ที่มาของโครงการ	หน่วยงานรับผิดชอบ
				๒๕๖๖ (บาท)	๒๕๖๗ (บาท)	๒๕๖๘ (บาท)	๒๕๖๙ (บาท)	๒๕๗๐ (บาท)				
หมู่ที่ ๑												
๑	โครงการก่อสร้างถนน คสล. สาย คลองยาง ขอย ๓ หมู่ที่ ๑ ตำบลวังดาล	เพื่อให้ประชาชนสามารถสัญจรไป - มา ได้สะดวก	ก่อสร้างถนน คสล. กว้าง ๔ เมตร ยาว ๒๐๐ เมตร หนา ๐.๑๕ เมตร หรือมีพื้นที่ คสล. ไม่น้อยกว่า ๘๐๐ ตารางเมตร พร้อมลงลูกรังไหล่ทางปรับพื้นที่ตามสภาพ	-	-	-	๔๙๐,๐๐๐	-	มีถนนที่ได้มาตรฐานตามแบบ	ประชาชนสามารถสัญจรไป - มา ได้สะดวก	แผนพัฒนาหมู่บ้าน หมู่ที่ ๑	กองช่าง
๒	โครงการก่อสร้างถนน คสล. สาย สะพานดำ หมู่ที่ ๑ ตำบลวังดาล	เพื่อให้ประชาชนสามารถสัญจรไป - มา ได้สะดวก	ก่อสร้างถนน คสล. กว้าง ๔ เมตร ยาว ๒๐๐ เมตร หนา ๐.๑๕ เมตร หรือมีพื้นที่ คสล. ไม่น้อยกว่า ๘๐๐ ตารางเมตร พร้อมลงลูกรังไหล่ทางปรับพื้นที่ตามสภาพ	-	-	-	-	๔๙๐,๐๐๐	มีถนนที่ได้มาตรฐานตามแบบ	ประชาชนสามารถสัญจรไป - มา ได้สะดวก	แผนพัฒนาหมู่บ้าน หมู่ที่ ๑	กองช่าง
๓	โครงการก่อสร้างถนน คสล. สาย คลองยาง ขอย ๒ หมู่ที่ ๑ ตำบลวังดาล	เพื่อให้ประชาชนสามารถสัญจรไป - มา ได้สะดวก	ก่อสร้างถนน คสล. กว้าง ๓.๕๐ เมตร ยาว ๒๑๐ เมตร หนา ๐.๑๕ เมตร หรือมีพื้นที่ คสล. ไม่น้อยกว่า ๗๓๕ ตารางเมตร พร้อมลงลูกรังไหล่ทางปรับพื้นที่ตามสภาพ	-	-	-	๔๙๐,๐๐๐	-	มีถนนที่ได้มาตรฐานตามแบบ	ประชาชนสามารถสัญจรไป - มา ได้สะดวก	แผนพัฒนาหมู่บ้าน หมู่ที่ ๑	กองช่าง
หมู่ที่ ๒												
๔	โครงการยกระดับถนนลูกรังสาย ฟาร์มพนม - ฟาร์มบรรเทา หมู่ที่ ๒ ตำบลวังดาล	เพื่อให้ประชาชนสามารถสัญจรไป - มา ได้สะดวก	ยกระดับถนนลูกรังกว้าง ๔ เมตร ยาว ๗๐๕ เมตร สูงเฉลี่ย ๐.๓๐ เมตร	-	-	-	๑๗๐,๐๐๐	-	มีถนนที่ได้มาตรฐานตามแบบ	มีถนน คสล. ที่ประชาชนสามารถสัญจรไป - มา ได้สะดวก	แผนพัฒนาหมู่บ้าน หมู่ที่ ๒	กองช่าง

ที่	โครงการ	วัตถุประสงค์	เป้าหมาย (ผลผลิตของโครงการ)	งบประมาณ					ตัวชี้วัด KPI	ผลที่คาดว่าจะได้รับ	ที่มาของโครงการ	หน่วยงานรับผิดชอบ
				๒๕๖๖ (บาท)	๒๕๖๗ (บาท)	๒๕๖๘ (บาท)	๒๕๖๙ (บาท)	๒๕๗๐ (บาท)				
๕	โครงการก่อสร้างถนน คสล. สายหนองแก ซอย ๑ หมู่ที่ ๒ ตำบลวังตาล	เพื่อให้ประชาชนสามารถสัญจรไป - มา ได้สะดวก	ก่อสร้างถนน คสล. กว้าง ๔ เมตร ยาว ๒๐๐ เมตร หนา ๐.๑๕ เมตร หรือมีพื้นที่ คสล. ไม่น้อยกว่า ๘๐๐ ตารางเมตร พร้อมลงลูกรังไหล่ทางปรับพื้นที่ตามสภาพ	-	-	-	-	๔๙๐,๐๐๐	มีถนนที่ได้มาตรฐานตามแบบ	มีถนน คสล. ที่ประชาชนสามารถสัญจรไป - มา ได้สะดวก	แผนพัฒนาหมู่บ้าน หมู่ที่ ๒	กองช่าง
๖	โครงการก่อสร้างถนน คสล. สายหนองแก ซอย ๑ หมู่ที่ ๒ ตำบลวังตาล	เพื่อให้ประชาชนสามารถสัญจรไป - มา ได้สะดวก	ก่อสร้างถนน คสล. กว้าง ๔ เมตร ยาว ๒๐๐ เมตร หนา ๐.๑๕ เมตร หรือมีพื้นที่ คสล. ไม่น้อยกว่า ๘๐๐ ตารางเมตร พร้อมลงลูกรังไหล่ทางปรับพื้นที่ตามสภาพ	๔๙๐,๐๐๐	-	-	-	-	มีถนนที่ได้มาตรฐานตามแบบ	มีถนน คสล. ที่ประชาชนสามารถสัญจรไป - มา ได้สะดวก	แผนพัฒนาหมู่บ้าน หมู่ที่ ๒	กองช่าง
๗	โครงการก่อสร้างถนน คสล. สายหนองแก ซอย ๑ หมู่ที่ ๒ ตำบลวังตาล	เพื่อให้ประชาชนสามารถสัญจรไป - มา ได้สะดวก	ก่อสร้างถนน คสล. กว้าง ๔ เมตร ยาว ๒๐๐ เมตร หนา ๐.๑๕ เมตร หรือมีพื้นที่ คสล. ไม่น้อยกว่า ๘๐๐ ตารางเมตร พร้อมลงลูกรังไหล่ทางปรับพื้นที่ตามสภาพ	-	-	-	๔๙๐,๐๐๐	-	มีถนนที่ได้มาตรฐานตามแบบ	มีถนน คสล. ที่ประชาชนสามารถสัญจรไป - มา ได้สะดวก	แผนพัฒนาหมู่บ้าน หมู่ที่ ๒	กองช่าง
หมู่ที่ ๓												
๘	โครงการยกระดับถนนลูกรังสายน้ำดำ ซอย ๑ หมู่ที่ ๓ ตำบลวังตาล	เพื่อให้ประชาชนสามารถสัญจรไป - มา ได้สะดวก	ก่อสร้างถนนลูกรัง ขนาดกว้าง ๖.๐๐ เมตร ความยาว ๓๗๐ เมตร ความหนาเฉลี่ย ๐.๔๐ เมตร พร้อมปรับเกลี่ยแต่งเรียบหรือวางท่อระบายน้ำ คสล. ขนาด Ø ๐.๖๐ ม. จำนวน ๓ จุด จุดละ ๘ ท่อน	-	-	๓๖๐,๐๐๐	-	-	มีถนนที่ได้มาตรฐานตามแบบ	มีถนน คสล. ที่ประชาชนสามารถสัญจรไป - มา ได้สะดวก	แผนพัฒนาหมู่บ้าน หมู่ที่ ๓	กองช่าง
หมู่ที่ ๖												
๙	โครงการก่อสร้างถนน คสล. สายบ้านตะเคียนทองหมู่ที่ ๖ ตำบลวังตาล	เพื่อให้ประชาชนสามารถสัญจรไป - มา ได้สะดวก	ก่อสร้างถนน คสล. กว้าง ๔ เมตร ยาว ๒๒๐ เมตร หนา ๐.๑๕ เมตร หรือมีพื้นที่ คสล. ไม่น้อยกว่า ๘๘๐ ตารางเมตร พร้อมลงลูกรังไหล่ทางปรับพื้นที่ตามสภาพ	-	๕๐๐,๐๐๐	-	-	-	มีถนนที่ได้มาตรฐานตามแบบ	มีถนน คสล. ที่ประชาชนสามารถสัญจรไป - มา ได้สะดวก	แผนพัฒนาหมู่บ้าน หมู่ที่ ๖	กองช่าง
๑๐	โครงการปรับปรุงระบบท่อเมนประปาหมู่บ้าน หมู่ที่ ๖ ตำบลวังตาล	เพื่อให้ประชาชนมีน้ำอุปโภคบริโภคอย่างเพียงพอ	วางท่อเมนประปา ท่อ PE ความยาวรวม ๑,๕๐๐ เมตร	-	-	-	๒๐๐,๐๐๐	-	ร้อยละหรือจำนวนครัวเรือนมีน้ำอุปโภคบริโภคเพิ่มขึ้น	ประชาชนมีน้ำอุปโภคบริโภคอย่างเพียงพอ	แผนพัฒนาหมู่บ้าน หมู่ที่ ๖	กองช่าง

ที่	โครงการ	วัตถุประสงค์	เป้าหมาย (ผลผลิตของโครงการ)	งบประมาณ					ตัวชี้วัด KPI	ผลที่คาดว่าจะได้รับ	ที่มาของโครงการ	หน่วยงานรับผิดชอบ
				๒๕๖๖ (บาท)	๒๕๖๗ (บาท)	๒๕๖๘ (บาท)	๒๕๖๙ (บาท)	๒๕๗๐ (บาท)				
๑๑	โครงการก่อสร้างถนน คสล. สายบ้านตะเคียนทองหมู่ที่ ๖ ตำบลวังดาล	เพื่อให้ประชาชนสามารถสัญจรไป - มา ได้สะดวก	ก่อสร้างถนน คสล. กว้าง ๔ เมตร ยาว ๒๒๐ เมตร หนา ๐.๑๕ เมตร หรือมีพื้นที่ คสล. ไม่น้อยกว่า ๘๘๐ ตารางเมตร พร้อมลงลูกรังไหลทางปรับพื้นที่ตามสภาพ	๕๐๐,๐๐๐	-	-	-	-	มีถนนที่ได้มาตรฐานตามแบบ	มีถนน คสล. ที่ประชาชนสามารถสัญจรไป - มา ได้สะดวก	แผนพัฒนาหมู่บ้าน หมู่ที่ ๖	กองช่าง
๑๒	โครงการก่อสร้างถนน คสล. สายบ้านตะเคียนทองหมู่ที่ ๖ ตำบลวังดาล	เพื่อให้ประชาชนสามารถสัญจรไป - มา ได้สะดวก	ก่อสร้างถนน คสล. กว้าง ๔ เมตร ยาว ๑๗๐ เมตร หนา ๐.๑๕ เมตร หรือมีพื้นที่ คสล. ไม่น้อยกว่า ๖๘๐ ตารางเมตร พร้อมลงลูกรังไหลทางปรับพื้นที่ตามสภาพ	-	-	-	-	๓๙๐,๐๐๐	มีถนนที่ได้มาตรฐานตามแบบ	มีถนน คสล. ที่ประชาชนสามารถสัญจรไป - มา ได้สะดวก	แผนพัฒนาหมู่บ้าน หมู่ที่ ๖	กองช่าง
หมู่ที่ ๘												
๑๓	โครงการปรับปรุงถนนลูกรัง สายเลียบคลองชลประทาน (หนองแขนนาง - โคกกรวด) หมู่ที่ ๘ ตำบลวังดาล	เพื่อให้ประชาชนสามารถสัญจรไป - มา ได้สะดวก	๑. ยกระดับถนนลูกรังระยะทาง ๒,๐๐๐ เมตร ๒. วางระบบระบายน้ำคอนกรีตเสริมเหล็กแบบท่อสี่เหลี่ยม	-	-	-	๕๐๐,๐๐๐	-	มีถนนที่ได้มาตรฐานตามแบบ	ประชาชนสามารถสัญจรไป - มา ได้สะดวก	แผนพัฒนาหมู่บ้าน หมู่ที่ ๘	กองช่าง
๑๔	โครงการยกระดับถนนลูกรังทางลงทุนบ้านโมกสูง หมู่ที่ ๘ ตำบลวังดาล	เพื่อให้ประชาชนสามารถสัญจรไป - มา ได้สะดวก	ยกระดับถนนลูกรังกว้าง ๔ เมตร ยาว ๓๐๐ เมตร สูงเฉลี่ย ๐.๕๐ เมตร	-	-	-	-	๒๘๐,๐๐๐	มีถนนที่ได้มาตรฐานตามแบบ	มีถนน คสล. ที่ประชาชนสามารถสัญจรไป - มา ได้สะดวก	แผนพัฒนาหมู่บ้าน หมู่ที่ ๘	กองช่าง
หมู่ที่ ๑๑												
๑๕	โครงการวางท่อระบายน้ำบริเวณที่นายนายสัมฤทธิ์ แพนลา ถึงทุ่งรวงทอง หมู่ที่ ๑๑ ตำบลวังดาล	เพื่อป้องกันปัญหาน้ำท่วมขังในหมู่บ้าน	๑. วางระบบระบายน้ำ คสล. ขนาด Ø ๑.๐๐ เมตร ความยาวรวม ๓๐๐ เมตร ๒. ขุดลอกคลองระบายน้ำบริเวณรอบอ่างเก็บน้ำหนองแขนนางน้อย	-	-	-	๕๐๐,๐๐๐	-	ร้อยละหรือจำนวนครัวเรือนที่มีลดน้ำท่วมขังเพิ่มมากขึ้น	ป้องกันปัญหาน้ำท่วมขังได้	แผนพัฒนาหมู่บ้าน หมู่ที่ ๑๑	กองช่าง

ที่	โครงการ	วัตถุประสงค์	เป้าหมาย (ผลผลิตของโครงการ)	งบประมาณ					ตัวชี้วัด KPI	ผลที่คาดว่าจะได้รับ	ที่มาของโครงการ	หน่วยงานรับผิดชอบ
				๒๕๖๖ (บาท)	๒๕๖๗ (บาท)	๒๕๖๘ (บาท)	๒๕๖๙ (บาท)	๒๕๗๐ (บาท)				
หมู่ที่ ๑๒												
๑๖	โครงการปรับปรุงระบบท่อเมนประปาหมู่บ้าน หมู่ที่ ๑๒ ตำบลวังศาล	เพื่อให้ประชาชนมีน้ำเพื่อการอุปโภค บริโภคอย่างทั่วถึง	วางระบบท่อเมนประปา PVC ขนาด Ø ๓ นิ้ว ระยะทาง ๒,๕๐๐ เมตร (บริเวณบ้านโคก - บ้านหนองยายถวน)	๕๐๐,๐๐๐	-	-	-	-	ร้อยละหรือจำนวนครัวเรือนมีน้ำอุปโภคบริโภคอย่างเพียงพอ	ประชาชนมีน้ำอุปโภคบริโภคอย่างเพียงพอ	แผนพัฒนาหมู่บ้าน หมู่ที่ ๑๒	กองช่าง
๑๗	โครงการก่อสร้างถนน คสล. สายเนินบก หมู่ที่ ๑๒ ตำบลวังศาล	เพื่อให้ประชาชนสามารถสัญจรไป - มา ได้สะดวก	ก่อสร้างถนน คสล. กว้าง ๔ เมตร ยาว ๒๒๐ เมตร หนา ๐.๑๕ เมตร หรือมีพื้นที่คสล. ไม่น้อยกว่า ๘๘๐ ตารางเมตร พร้อมลงลูกรังไหลทางปรับพื้นที่ตามสภาพ	๕๐๐,๐๐๐	-	-	-	-	มีถนนที่ได้มาตรฐานตามแบบ	มีถนน คสล. ที่ประชาชนสามารถสัญจรไป - มา ได้สะดวก	แผนพัฒนาหมู่บ้าน หมู่ที่ ๑๒	กองช่าง
๑๘	โครงการก่อสร้างถนน คสล. สายเนินบก หมู่ที่ ๑๒ ตำบลวังศาล	เพื่อให้ประชาชนสามารถสัญจรไป - มา ได้สะดวก	ก่อสร้างถนน คสล. กว้าง ๔ เมตร ยาว ๒๒๐ เมตร หนา ๐.๑๕ เมตร หรือมีพื้นที่คสล. ไม่น้อยกว่า ๘๘๐ ตารางเมตร พร้อมลงลูกรังไหลทางปรับพื้นที่ตามสภาพ	-	-	-	๕๐๐,๐๐๐	-	มีถนนที่ได้มาตรฐานตามแบบ	มีถนน คสล. ที่ประชาชนสามารถสัญจรไป - มา ได้สะดวก	แผนพัฒนาหมู่บ้าน หมู่ที่ ๑๒	กองช่าง
๑๙	โครงการขยายไหล่ทางสายกุดเขมร หมู่ที่ ๑๒ ตำบลวังศาล	เพื่อให้ประชาชนสามารถสัญจรไป - มา ได้สะดวกและรองรับการทำถนนแอสฟัลติกคอนกรีต	ขยายไหล่ทางถนนลูกรังจากเดิมออกข้างละ ๑.๕๐ เมตร ระยะทางรวม ๒,๓๐๐ เมตร	๕๐๐,๐๐๐	-	-	-	-	มีถนนที่ได้มาตรฐานตามแบบ	มีถนน คสล. ที่ประชาชนสามารถสัญจรไป - มา ได้สะดวก	แผนพัฒนาหมู่บ้าน หมู่ที่ ๑๒	กองช่าง
๒๐	โครงการต่อเติมศาลาประชาคม (บริเวณข้าง รร.วังศาล) หมู่ที่ ๑๒ ตำบลวังศาล	๑) เพื่อให้ประชาชนมีพื้นที่จัดทำกิจกรรมส่วนรวมร่วมกัน ๒) เพื่อส่งเสริมการพัฒนาท้องถิ่น	ต่อเติมศาลาประชาคม อาคาร คสล. ชั้นเดียว จำนวน ๑ หลัง ๑. งานก่อผนังอาคาร ๒. งานติดตั้งประตู - หน้าต่าง ๓. งานติดตั้งฝ้าเพดาน ๔. งานสีผนังอาคาร ๕. งานเหล็กคัต ฯลฯ	-	-	๓๕๐,๐๐๐	-	-	ร้อยละของกิจกรรม/ประชาชนผู้ใช้ประโยชน์	ประชาชนได้ใช้ประโยชน์/ดำเนินกิจกรรมเพิ่มขึ้น	แผนพัฒนาหมู่บ้าน หมู่ที่ ๑๒	กองช่าง
หมู่ที่ ๑๓												
๒๑	โครงการปรับปรุงถนน คสล. ด้วยแอสฟัลท์ติกคอนกรีตสายพรมแสง - ทำสนามทอง ซอย ๒ หมู่ที่ ๑๓ ตำบลวังศาล	เพื่อให้ประชาชนสามารถสัญจรไป - มา ได้สะดวก	ปรับปรุงถนน คสล. ด้วยแอสฟัลติกคอนกรีต ขนาดผิวจราจรกว้าง ๕.๐๐ เมตร ความยาว ๒๖๐ เมตร ความหนา ๕ ซม. โดยมีพื้นที่ผิวจราจรรวมไม่น้อยกว่า ๑,๓๐๐ ตารางเมตร	-	-	-	๔๙๕,๐๐๐	-	มีถนนที่ได้มาตรฐานตามแบบ	มีถนน คสล. ที่ประชาชนสามารถสัญจรไป - มา ได้สะดวก	แผนพัฒนาหมู่บ้าน หมู่ที่ ๑๓	กองช่าง

ที่	โครงการ	วัตถุประสงค์	เป้าหมาย (ผลผลิตของโครงการ)	งบประมาณ					ตัวชี้วัด KPI	ผลที่คาดว่าจะได้รับ	ที่มาของโครงการ	หน่วยงานรับผิดชอบ
				๒๕๖๖ (บาท)	๒๕๖๗ (บาท)	๒๕๖๘ (บาท)	๒๕๖๙ (บาท)	๒๕๗๐ (บาท)				
๒๒	โครงการปรับปรุงถนน คสล. ด้วยแอสฟัลต์ติกคอนกรีตสายพรมแสง - ทำสนามทอง ซอย ๒ หมู่ที่ ๑๓ ตำบลวังตาล	เพื่อให้ประชาชนสามารถสัญจรไป - มา ได้สะดวก	ปรับปรุงถนน คสล. ด้วยแอสฟัลต์ติกคอนกรีต ขนาดผิวจราจรกว้าง ๕.๐๐ เมตร ความยาว ๒๖๐ เมตร ความหนา ๕ ซม. โดยมีพื้นที่ผิวจราจรรวมไม่น้อยกว่า ๑,๓๐๐ ตารางเมตร	-	-	-	-	๔๙๕,๐๐๐	มีถนนที่ได้มาตรฐานตามแบบ	มีถนน คสล. ที่ประชาชนสามารถสัญจรไป - มา ได้สะดวก	แผนพัฒนาหมู่บ้าน หมู่ที่ ๑๓	กองช่าง
๒๓	โครงการซ่อมแซมฝายชะลอน้ำบริเวณคลองยาง หมู่ที่ ๑๓ ตำบลวังตาล	เพื่อเก็บกักน้ำไว้ใช้ประโยชน์ สำหรับ อุปโภคบริโภค	ซ่อมแซมฝายชะลอน้ำ คสล. ที่ชำรุดเสียหาย เพื่อให้สามารถใช้ได้ดีดั้งเดิม จำนวน ๔ แห่ง	-	-	-	๑๐๐,๐๐๐	-	ร้อยละของแหล่งน้ำที่ได้รับการพัฒนา	ตำบลวังตาลมีแหล่งน้ำที่สามารถใช้ประโยชน์ได้ตลอดปีเพิ่มขึ้น	แผนพัฒนาหมู่บ้าน หมู่ที่ ๑๓	กองช่าง
หมู่ที่ ๑๔												
๒๔	โครงการปรับปรุงศาลากลางบ้าน หมู่ที่ ๑๔ ตำบลวังตาล	๑) เพื่อให้ประชาชนมีพื้นที่จัดทำกิจกรรมส่วนรวมร่วมกัน ๒) เพื่อส่งเสริมการพัฒนาท้องถิ่น	ก่อสร้างอาคาร คสล. ชั้นเดียว จำนวน ๑ หลัง	-	-	-	๔๐๐,๐๐๐	-	ร้อยละของกิจกรรม/ประชาชนผู้ใช้ประโยชน์	ประชาชนได้ใช้ประโยชน์/ดำเนินกิจกรรมเพิ่มขึ้น	แผนพัฒนาหมู่บ้าน หมู่ที่ ๑๔	กองช่าง
๒๕	โครงการปรับปรุงระบบท่อเมนประปาหมู่บ้าน หมู่ที่ ๑๔ ตำบลวังตาล	เพื่อให้ประชาชนมีน้ำเพื่อการอุปโภค บริโภคอย่างทั่วถึง	วางระบบท่อเมนประปา PVC ขนาด Ø ๓ นิ้ว ระยะทาง ๒,๕๐๐ เมตร	-	๕๐๐,๐๐๐	-	-	-	ร้อยละหรือจำนวนครัวเรือนมีน้ำอุปโภค บริโภค อย่างเพียงพอ	ประชาชนมีน้ำอุปโภค บริโภคอย่างเพียงพอ	แผนพัฒนาหมู่บ้าน หมู่ที่ ๑๔	กองช่าง
๒๖	โครงการก่อสร้างถนน คสล. สายบ้านโนนเจริญ หมู่ที่ ๑๔ ตำบลวังตาล	เพื่อให้ประชาชนสามารถสัญจรไป - มา ได้สะดวก	ก่อสร้างถนน คสล. กว้าง ๔ เมตร ยาว ๑๗๒ เมตร หนา ๐.๑๕ เมตร หรือมีพื้นที่ คสล. ไม่น้อยกว่า ๘๘๐ ตารางเมตร พร้อมลงลูกรังไหล่ทางปรับพื้นที่ตามสภาพ และวางท่อระบายน้ำขนาด Ø ๐.๓๐ เมตร จำนวน ๖ ท่อน	๔๑๐,๐๐๐	-	-	-	-	มีถนนที่ได้มาตรฐานตามแบบ	มีถนน คสล. ที่ประชาชนสามารถสัญจรไป - มา ได้สะดวก	แผนพัฒนาหมู่บ้าน หมู่ที่ ๑๔	กองช่าง
หมู่ที่ ๑๕												
๒๗	โครงการก่อสร้างถนน คสล. สายโคกกระชาย หมู่ที่ ๑๕ ตำบลวังตาล	เพื่อให้ประชาชนสามารถสัญจรไป - มา ได้สะดวก	ก่อสร้างถนน คสล. กว้าง ๕ เมตร ยาว ๑๗๐ เมตร หนา ๐.๑๕ เมตร หรือมีพื้นที่ คสล. ไม่น้อยกว่า ๘๕๐ ตารางเมตร พร้อมลงลูกรังไหล่ทางปรับพื้นที่ตามสภาพ	-	-	-	๕๐๐,๐๐๐	-	มีถนนที่ได้มาตรฐานตามแบบ	มีถนน คสล. ที่ประชาชนสามารถสัญจรไป - มา ได้สะดวก	แผนพัฒนาหมู่บ้าน หมู่ที่ ๑๕	กองช่าง

ที่	โครงการ	วัตถุประสงค์	เป้าหมาย (ผลผลิตของโครงการ)	งบประมาณ					ตัวชี้วัด KPI	ผลที่คาดว่าจะได้รับ	ที่มาของโครงการ	หน่วยงานรับผิดชอบ
				๒๕๖๖ (บาท)	๒๕๖๗ (บาท)	๒๕๖๘ (บาท)	๒๕๖๙ (บาท)	๒๕๗๐ (บาท)				
๒๘	โครงการก่อสร้างถนน คสล. สายโคกกระชาย หมู่ที่ ๑๕ ตำบลวังตาล	เพื่อให้ประชาชนสามารถสัญจรไป - มา ได้สะดวก	ก่อสร้างถนน คสล. กว้าง ๕ เมตร ยาว ๑๗๐ เมตร หนา ๐.๑๕ เมตร หรือมีพื้นที่ คสล. ไม่น้อยกว่า ๘๕๐ ตารางเมตร พร้อมลงลูกรังไหล่ทางปรับพื้นที่ตามสภาพ	-	-	-	-	๕๐๐,๐๐๐	มีถนนที่ได้มาตรฐานตามแบบ	มีถนน คสล. ที่ประชาชนสามารถสัญจรไป - มา ได้สะดวก	แผนพัฒนาหมู่บ้าน หมู่ที่ ๑๕	กองช่าง
๒๙	โครงการวางท่อระบายน้ำภายในหมู่บ้าน หมู่ที่ ๑๕ ตำบลวังตาล	เพื่อป้องกันปัญหาน้ำท่วมขังในหมู่บ้าน	วางท่อระบายน้ำ คสล. ขนาด ๑๐.๔๐ เมตร ระยะทางรวม ๕๐๐ เมตร	-	-	-	๔๐๐,๐๐๐	-	ร้อยละหรือจำนวนครัวเรือน ที่มีถนนที่ท่วมขังเพิ่ม มากขึ้น	ป้องกันปัญหาน้ำท่วมขังได้	แผนพัฒนาหมู่บ้าน หมู่ที่ ๑๕	กองช่าง
๓๐	โครงการปรับปรุงภูมิทัศน์ภายในหมู่บ้าน หมู่ที่ ๑๕ ตำบลวังตาล	เพื่อปรับปรุงภูมิทัศน์บริเวณภายในหมู่บ้าน	ปรับปรุงภูมิทัศน์บริเวณภายในหมู่บ้าน	-	-	-	-	๕๐๐,๐๐๐	มีความสะอาดเพิ่มขึ้น	ประชาชนในพื้นที่ได้ใช้ประโยชน์	แผนพัฒนาหมู่บ้าน หมู่ที่ ๑๕	กองช่าง
หมู่ที่ ๑๖												
๓๑	โครงการก่อสร้างถนน คสล. สายบ้านหนองชุมหวาย - หนองอีजू หมู่ที่ ๑๖ ตำบลวังตาล	เพื่อให้ประชาชนสามารถสัญจรไป - มา ได้สะดวก	ก่อสร้างถนน คสล. กว้าง ๕ เมตร ยาว ๑๗๐ เมตร หนา ๐.๑๕ เมตร หรือมีพื้นที่ คสล. ไม่น้อยกว่า ๘๕๐ ตารางเมตร พร้อมลงลูกรังไหล่ทางปรับพื้นที่ตามสภาพ	๕๐๐,๐๐๐	-	-	-	-	มีถนนที่ได้มาตรฐานตามแบบ	มีถนน คสล. ที่ประชาชนสามารถสัญจรไป - มา ได้สะดวก	แผนพัฒนาหมู่บ้าน หมู่ที่ ๑๖	กองช่าง
๓๒	โครงการก่อสร้างถนน คสล. สายบ้านหนองชุมหวาย - หนองอีजू หมู่ที่ ๑๖ ตำบลวังตาล	เพื่อให้ประชาชนสามารถสัญจรไป - มา ได้สะดวก	ก่อสร้างถนน คสล. กว้าง ๕ เมตร ยาว ๑๗๐ เมตร หนา ๐.๑๕ เมตร หรือมีพื้นที่ คสล. ไม่น้อยกว่า ๘๕๐ ตารางเมตร พร้อมลงลูกรังไหล่ทางปรับพื้นที่ตามสภาพ	-	-	-	๕๐๐,๐๐๐	-	มีถนนที่ได้มาตรฐานตามแบบ	มีถนน คสล. ที่ประชาชนสามารถสัญจรไป - มา ได้สะดวก	แผนพัฒนาหมู่บ้าน หมู่ที่ ๑๖	กองช่าง
๓๓	โครงการก่อสร้างถนน คสล. สายบ้านหนองชุมหวาย - หนองอีजू หมู่ที่ ๑๖ ตำบลวังตาล	เพื่อให้ประชาชนสามารถสัญจรไป - มา ได้สะดวก	ก่อสร้างถนน คสล. กว้าง ๕ เมตร ยาว ๑๗๕ เมตร หนา ๐.๑๕ เมตร หรือมีพื้นที่ คสล. ไม่น้อยกว่า ๘๗๕ ตารางเมตร พร้อมลงลูกรังไหล่ทางปรับพื้นที่ตามสภาพ	-	-	๕๐๐,๐๐๐	-	-	มีถนนที่ได้มาตรฐานตามแบบ	มีถนน คสล. ที่ประชาชนสามารถสัญจรไป - มา ได้สะดวก	แผนพัฒนาหมู่บ้าน หมู่ที่ ๑๖	กองช่าง
รวม ๓๓ โครงการ				๓,๔๐๐,๐๐๐	๑,๐๐๐,๐๐๐	๑,๒๑๐,๐๐๐	๕,๗๓๕,๐๐๐	๓,๑๔๕,๐๐๐	-			

๒. บัญชีโครงการพัฒนาท้องถิ่น

รายละเอียดโครงการพัฒนา

แบบ ผ. ๐๒

แผนพัฒนาท้องถิ่น (พ.ศ. ๒๕๖๖ - ๒๕๗๐) ฉบับทบทวน ครั้งที่ ๑/๒๕๖๗

องค์การบริหารส่วนตำบลวังตาล อำเภอภินทรบุรี จังหวัดปราจีนบุรี

ก. ยุทธศาสตร์ชาติ ๒๐ ปี ยุทธศาสตร์ที่ ๒ ด้านการสร้างความสามารถในการแข่งขัน

ข. แผนพัฒนาเศรษฐกิจและสังคมแห่งชาติ ฉบับที่ ๑๓ หมายความว่า ๑ ไทยเป็นประเทศชั้นนำด้านสินค้าเกษตรและเกษตรแปรรูปมูลค่าสูง

ค. Sustainable Development Goals : SDGs เป้าหมายที่ ๒ ยุติความหิวไทย บรรลุความมั่นคงทางอาหารและยกระดับโภชนาการและส่งเสริมเกษตรกรรมที่ยั่งยืน

เป้าประสงค์ที่ ๔ ส่งเสริมการเติบโตทางเศรษฐกิจที่ต่อเนื่อง ครอบคลุม และยั่งยืน การจ้างงานเต็มที่มีผลผลิตภาพ และการมีงานที่เหมาะสมสำหรับทุกคน

เป้าประสงค์ที่ ๑๐ ลดความไม่เสมอภาคภายในประเทศและระหว่างประเทศ

ง. ยุทธศาสตร์จังหวัดปราจีนบุรี ยุทธศาสตร์ที่ ๑ สังคมที่มีคุณภาพ เป็นเมืองแห่งความสุข ประชาชนมีคุณภาพชีวิตที่ดี ดำรงชีวิตตามปรัชญาเศรษฐกิจพอเพียง

จ. ยุทธศาสตร์การพัฒนาขององค์กรปกครองส่วนท้องถิ่นในเขตจังหวัดปราจีนบุรี ยุทธศาสตร์ที่ ๑ ด้านพัฒนาคุณภาพชีวิต ทูทางสังคมให้ชุมชนเข้มแข็ง

๑. ยุทธศาสตร์การพัฒนาที่ ๒ การส่งเสริมเศรษฐกิจ การเกษตร อุตสาหกรรมและการท่องเที่ยว

๑.๑ กลยุทธ์ ๒. พัฒนาแหล่งน้ำเพื่อการเกษตร

๒.๑ แผนงานอุตสาหกรรมและการโยธา

ที่	โครงการ	วัตถุประสงค์	เป้าหมาย (ผลผลิตของโครงการ)	งบประมาณ					ตัวชี้วัด KPI	ผลที่คาดว่าจะได้รับ	ที่มาของโครงการ	หน่วยงานรับผิดชอบ
				๒๕๖๖ (บาท)	๒๕๖๗ (บาท)	๒๕๖๘ (บาท)	๒๕๖๙ (บาท)	๒๕๗๐ (บาท)				
๑	โครงการก่อสร้างระบบประปากระจายน้ำเพื่อการเกษตร หมู่ที่ ๖ ตำบลวังตาล	เพื่อให้ประชาชนมีน้ำเพื่อการเกษตรอย่างเพียงพอและเพื่อการอุปโภคอย่างทั่วถึง	๑. ก่อสร้างถังแชมเปญ จำนวน ๑ ถัง ๒. วางระบบท่อ pvc ๓. จัดซื้อปั้มสูบน้ำพร้อมติดตั้ง จำนวน ๑ ตัว ๔. ขยายเขตไฟฟ้า	-	-	-	-	๕๐๐,๐๐๐	ร้อยละของเกษตรกรที่ใช้น้ำเพิ่มขึ้น	ประชาชนมีน้ำเพื่อการเกษตรและอุปโภคอย่างเพียงพอ	แผนพัฒนาหมู่บ้าน หมู่ที่ ๖	กองช่าง
๒	โครงการก่อสร้างระบบประปากระจายน้ำเพื่อการเกษตร หมู่ที่ ๑๐ ตำบลวังตาล	เพื่อให้ประชาชนมีน้ำเพื่อการเกษตรอย่างเพียงพอและเพื่อการอุปโภคอย่างทั่วถึง	๑. ก่อสร้างถังแชมเปญ จำนวน ๑ ถัง ๒. วางระบบท่อ pvc ๓. จัดซื้อปั้มสูบน้ำพร้อมติดตั้ง จำนวน ๑ ตัว ๔. ขยายเขตไฟฟ้า	-	-	-	-	๕๐๐,๐๐๐	ร้อยละของเกษตรกรที่ใช้น้ำเพิ่มขึ้น	ประชาชนมีน้ำเพื่อการเกษตรและอุปโภคอย่างเพียงพอ	แผนพัฒนาหมู่บ้าน หมู่ที่ ๖	กองช่าง
รวม ๒ โครงการ				๐	๐	๐	๐	๑,๐๐๐,๐๐๐		-		

๒. บัญชีโครงการพัฒนาท้องถิ่น

รายละเอียดโครงการพัฒนา

ที่นำมาจากแผนพัฒนาหมู่บ้านและแผนพัฒนาชุมชน
แผนพัฒนาท้องถิ่น (พ.ศ. ๒๕๖๖ - ๒๕๗๐) ฉบับทบทวน ครั้งที่ ๑/๒๕๖๗
องค์การบริหารส่วนตำบลวังศาล อำเภอภินทรบุรี จังหวัดปราจีนบุรี

- ก. ยุทธศาสตร์ชาติ ๒๐ ปี ยุทธศาสตร์ที่ ๓ ด้านการพัฒนาและเสริมสร้างศักยภาพทรัพยากรมนุษย์
- ข. แผนพัฒนาเศรษฐกิจและสังคมแห่งชาติ ฉบับที่ ๑๓ หมายเหตุที่ ๑๒ ไทยมีกำลังคนสมรรถนะสูง มุ่งเรียนรู้อย่างต่อเนื่อง ตอบโจทย์การพัฒนาแห่งอนาคต
- ค. Sustainable Development Goals : SDGs เป้าหมายที่ ๓ สร้างหลักประกันว่าคนมีชีวิตที่มีสุขภาพดีและส่งเสริมความเป็นอยู่ที่ดีสำหรับทุกคนในทุกวัย
- ง. ยุทธศาสตร์จังหวัดปราจีนบุรี ยุทธศาสตร์ที่ ๕ ส่งเสริมการพัฒนาสังคมและการบริหารจัดการทรัพยากรธรรมชาติและสิ่งแวดล้อม ชีวิตที่ดี ดำรงชีวิตตามปรัชญาเศรษฐกิจพอเพียง
- จ. ยุทธศาสตร์การพัฒนาขององค์กรปกครองส่วนท้องถิ่นในเขตจังหวัดปราจีนบุรี ยุทธศาสตร์ที่ ๒ ด้านพัฒนาคุณภาพชีวิต ทูทางสังคมให้ชุมชนเข้มแข็ง

๑. ยุทธศาสตร์การพัฒนาที่ ๓ การพัฒนาด้านสังคม การศึกษา ศาสนาวัฒนธรรม สาธารณสุขและการกีฬา

๓.๑ กลยุทธ์ ๗. ส่งเสริมการรักษาความสงบเรียบร้อยและความปลอดภัยในชีวิตและทรัพย์สินการป้องกันและบรรเทาสาธารณภัย

๓.๑ แผนงานรักษาความสงบภายใน

ที่	โครงการ	วัตถุประสงค์	เป้าหมาย (ผลผลิตของโครงการ)	งบประมาณ					ตัวชี้วัด KPI	ผลที่คาดว่าจะได้รับ	ที่มาของโครงการ	หน่วยงานรับผิดชอบ
				๒๕๖๖ (บาท)	๒๕๖๗ (บาท)	๒๕๖๘ (บาท)	๒๕๖๙ (บาท)	๒๕๗๐ (บาท)				
๑	โครงการติดตั้งกล้องวงจรปิดภายในหมู่บ้าน หมู่ที่ ๘ ตำบลวังศาล	เพื่อยกระดับมาตรฐานความปลอดภัยในชีวิตและทรัพย์สินของประชาชน	ติดตั้งกล้องวงจรปิดถนนภายในหมู่บ้าน จำนวน ๑๕ จุด พร้อมอุปกรณ์ต่อพ่วง	-	-	๕๐๐,๐๐๐	-	-	ร้อยละของความปลอดภัยในชีวิตและทรัพย์สินของประชาชน	ประชาชนมีความปลอดภัยในชีวิตและทรัพย์สิน	แผนพัฒนาหมู่บ้าน หมู่ที่ ๘	กองช่าง
๒	โครงการติดตั้งกล้องวงจรปิดภายในหมู่บ้าน หมู่ที่ ๑๔ ตำบลวังศาล	เพื่อยกระดับมาตรฐานความปลอดภัยในชีวิตและทรัพย์สินของประชาชน	ติดตั้งกล้องวงจรปิดถนนภายในหมู่บ้าน จำนวน ๑๕ จุด พร้อมอุปกรณ์ต่อพ่วง	-	-	-	๕๐๐,๐๐๐	-	ร้อยละของความปลอดภัยในชีวิตและทรัพย์สินของประชาชน	ประชาชนมีความปลอดภัยในชีวิตและทรัพย์สิน	แผนพัฒนาหมู่บ้าน หมู่ที่ ๑๔	กองช่าง
รวม ๒ โครงการ				๐	๐	๕๐๐,๐๐๐	๕๐๐,๐๐๐	๐		-		

๒. บัญชีโครงการพัฒนาท้องถิ่น

บัญชีสรุปโครงการ

แบบ ผ. ๐๑

แผนพัฒนาท้องถิ่น (พ.ศ. ๒๕๖๖ – ๒๕๗๐) ฉบับทบทวน ครั้งที่ ๑/๒๕๖๗

สำหรับ โครงการที่เกิดศักยภาพขององค์กรปกครองส่วนท้องถิ่นที่ใช้สำหรับการประสานแผนพัฒนาท้องถิ่น

องค์การบริหารส่วนตำบลวังศาล อำเภออินทร์บุรี จังหวัดปราจีนบุรี

ยุทธศาสตร์	ปี ๒๕๖๖		ปี ๒๕๖๗		ปี ๒๕๖๘		ปี ๒๕๖๙		ปี ๒๕๗๐		รวม ๕ ปี	
	จำนวนโครงการ	งบประมาณ(บาท)	จำนวนโครงการ	งบประมาณ(บาท)	จำนวนโครงการ	งบประมาณ(บาท)	จำนวนโครงการ	งบประมาณ(บาท)	จำนวนโครงการ	งบประมาณ(บาท)	จำนวนโครงการ	งบประมาณ(บาท)
ยุทธศาสตร์การพัฒนา อปท. ที่ ๑ ยุทธศาสตร์การพัฒนาด้านโครงสร้างพื้นฐาน												
๑.๑ แผนงานอุตสาหกรรมและการโยธา	๓๐	๓๖๓,๑๖๒,๕๕๒	๓๔	๓๗๑,๑๖๒,๕๕๒	๔๐	๓๙๔,๕๗๔,๐๐๐	๓๕	๓๖๖,๒๗๔,๐๐๐	๓๕	๓๖๖,๒๗๔,๐๐๐	๑๗๔	๑,๘๖๑,๔๔๗,๑๐๔
รวม	๓๐	๓๖๓,๑๖๒,๕๕๒	๓๔	๓๗๑,๑๖๒,๕๕๒	๔๐	๓๙๔,๕๗๔,๐๐๐	๓๕	๓๖๖,๒๗๔,๐๐๐	๓๕	๓๖๖,๒๗๔,๐๐๐	๑๗๔	๑,๘๖๑,๔๔๗,๑๐๔
ยุทธศาสตร์การพัฒนา อปท. ที่ ๒ ยุทธศาสตร์การพัฒนาศูนย์ธุรกิจ การเกษตร อุตสาหกรรมและการท่องเที่ยว												
รวม	-	-	-	-	-	-	-	-	-	-	-	-
ยุทธศาสตร์การพัฒนา อปท. ที่ ๓ ยุทธศาสตร์การพัฒนาด้านสังคม การศึกษา ศาสนา วัฒนธรรม สาธารณสุขและการกีฬา												
๓.๑ แผนงานการศึกษา	๑	๒,๕๕๙,๔๘๐	๑	๒,๕๕๙,๔๘๐	๑	๒,๕๕๙,๔๘๐	๑	๒,๕๕๙,๔๘๐	๑	๒,๕๕๙,๔๘๐	๕	๑๒,๗๙๗,๔๐๐
รวม	๑	๒,๕๕๙,๔๘๐	๑	๒,๕๕๙,๔๘๐	๑	๒,๕๕๙,๔๘๐	๑	๒,๕๕๙,๔๘๐	๑	๒,๕๕๙,๔๘๐	๕	๑๒,๗๙๗,๔๐๐
ยุทธศาสตร์การพัฒนา อปท. ที่ ๔ ยุทธศาสตร์การพัฒนาด้านการอนุรักษ์ธรรมชาติและสิ่งแวดล้อม												
รวม	-	-	-	-	-	-	-	-	-	-	-	-
ยุทธศาสตร์การพัฒนา อปท. ที่ ๕ ยุทธศาสตร์การพัฒนาด้านการบริหารจัดการบ้านเมืองที่ดี												
รวม	-	-	-	-	-	-	-	-	-	-	-	-
รวมทั้งสิ้น	๓๑	๓๖๕,๗๒๒,๐๓๒	๓๕	๓๗๓,๗๒๒,๐๓๒	๔๑	๓๙๗,๑๓๓,๔๘๐	๓๖	๓๖๘,๘๓๓,๔๘๐	๓๖	๓๖๘,๘๓๓,๔๘๐	๑๗๙	๑,๘๗๔,๒๔๔,๕๐๔

๒. บัญชีโครงการพัฒนาท้องถิ่น

รายละเอียดโครงการพัฒนา

แผนพัฒนาท้องถิ่น (พ.ศ. ๒๕๖๖ - ๒๕๗๐) ฉบับทบทวน ครั้งที่ ๑/๒๕๖๗
 สำหรับ โครงการที่เกิดศักยภาพขององค์กรปกครองส่วนท้องถิ่นที่ใช้สำหรับการประสานแผนพัฒนาท้องถิ่น
 องค์การบริหารส่วนตำบลวังตาล อำเภออินทร์บุรี จังหวัดปราจีนบุรี

- ก. ยุทธศาสตร์ชาติ ๒๐ ปี ยุทธศาสตร์ที่ ๒ ด้านการสร้างความสามารถในการแข่งขัน
- ข. แผนพัฒนาเศรษฐกิจและสังคมแห่งชาติ ฉบับที่ ๑๓ หมายความว่า ๕ ไทยเป็นประตูการค้าการลงทุนและยุทธศาสตร์ทางโลจิสติกส์ที่สำคัญของภูมิภาค
- ค. Sustainable Development Goals : SDGs เป้าหมายที่ ๙ สร้างโครงสร้างพื้นฐานที่มีความทนทาน ส่งเสริมการพัฒนาอุตสาหกรรมที่ครอบคลุมและยั่งยืน และส่งเสริมนวัตกรรม
 เป้าประสงค์ที่ ๑ พัฒนาโครงสร้างพื้นฐานที่มีคุณภาพ เชื่อถือได้ ยั่งยืนและมีความทนทาน ซึ่งรวมถึงโครงสร้างพื้นฐานของภูมิภาคและที่ข้ามเขตแดน
 เพื่อสนับสนุนการพัฒนาทางเศรษฐกิจและความเป็นอยู่ที่ดีของมนุษย์ โดยมุ่งเป้าที่การเข้าถึงได้ในราคาที่สามารถจ่ายได้และเท่าเทียมสำหรับทุกคน
- ง. ยุทธศาสตร์จังหวัดปราจีนบุรี ยุทธศาสตร์ที่ ๑ สังคมที่มีคุณภาพ เป็นเมืองแห่งความสุข ประชาชนมีคุณภาพชีวิตที่ดี ดำรงชีวิตตามปรัชญาเศรษฐกิจพอเพียง
- จ. ยุทธศาสตร์การพัฒนาขององค์กรปกครองส่วนท้องถิ่นในเขตจังหวัดปราจีนบุรี ยุทธศาสตร์ที่ ๑ ด้านพัฒนาคุณภาพชีวิต ทูทางสังคมให้ชุมชนเข้มแข็ง
 - ๑. ยุทธศาสตร์การพัฒนาที่ ๑ การพัฒนาด้านโครงสร้างพื้นฐาน
 - ๑.๑ กลยุทธ์
 - ๑. พัฒนาโครงสร้างพื้นฐาน
 - ๓. พัฒนาระบบสาธารณูปโภคและสาธารณูปการ

(๑) แผนงานอุตสาหกรรม และการโยธา

ที่	โครงการ	วัตถุประสงค์	เป้าหมาย (ผลผลิตของโครงการ)	งบประมาณ					ตัวชี้วัด KPI	ผลที่คาดว่าจะได้รับ	หน่วยงานที่ จะขอ ประสาน
				๒๕๖๖ (บาท)	๒๕๖๗ (บาท)	๒๕๖๘ (บาท)	๒๕๖๙ (บาท)	๒๕๗๐ (บาท)			
- ถนน											
๑	โครงการก่อสร้างถนนแอสฟัลต์ติกคอนกรีต จำนวน ๒ ช่วง บ้านวังตาล หมู่ที่ ๑๐ ตำบล วังตาล กว้าง ๕.๐๐ - ๔.๐๐ เมตร ยาว ๒,๗๒๐.๐๐ เมตร หนา ๐.๐๕ เมตร พื้นที่รวม ๑๑,๑๔๐.๐๐ ตารางเมตร อบต.วังตาล อำเภออินทร์บุรี จังหวัดปราจีนบุรี	เพื่อให้ประชาชนสามารถสัญจรไป - มา ได้สะดวก	ก่อสร้างถนนแอสฟัลต์ติกคอนกรีต จำนวน ๒ ช่วง ตำบล วังตาล กว้าง ๕.๐๐ - ๔.๐๐ เมตร ยาว ๒,๗๒๐.๐๐ เมตรหนา ๐.๐๕ เมตร พื้นที่รวม ๑๑,๑๔๐.๐๐ ตารางเมตร	๙,๐๐๐,๐๐๐	๙,๐๐๐,๐๐๐	๙,๐๐๐,๐๐๐	๙,๐๐๐,๐๐๐	๙,๐๐๐,๐๐๐	มีถนนที่ได้มาตรฐานตามแบบ	ประชาชนสามารถสัญจร ไป - มา ได้สะดวก	กรมส่งเสริมการปกครองท้องถิ่น

ที่	โครงการ	วัตถุประสงค์	เป้าหมาย (ผลผลิตของโครงการ)	งบประมาณ					ตัวชี้วัด KPI	ผลที่คาดว่าจะได้รับ	หน่วยงานที่ จะขอ ประสาน
				๒๕๖๖ (บาท)	๒๕๖๗ (บาท)	๒๕๖๘ (บาท)	๒๕๖๙ (บาท)	๒๕๗๐ (บาท)			
๒	โครงการซ่อมสร้างถนนแอสฟัลท์ติกคอนกรีต จำนวน ๔ ช่วง บ้านโนนก่อ - เพชรเอมิ หมู่ที่ ๑, ๑๓, ๓ และ ๘ ตำบล วังศาล พื้นที่รวม ๓๑,๑๐๖.๐๐ ตารางเมตร องค์การบริหารส่วนตำบลวังศาล อำเภอกบินทร์บุรี จังหวัดปราจีนบุรี	เพื่อให้ประชาชนสามารถสัญจรไป - มาได้สะดวก	ซ่อมสร้างถนนแอสฟัลท์ติกคอนกรีต จำนวน ๔ ช่วง พื้นที่รวม ๓๑,๑๐๖.๐๐ ตารางเมตร	๑๐,๐๐๐,๐๐๐	๑๐,๐๐๐,๐๐๐	๑๐,๐๐๐,๐๐๐	๑๐,๐๐๐,๐๐๐	๑๐,๐๐๐,๐๐๐	มีถนนที่ได้มาตรฐานตามแบบ	ประชาชนสามารถสัญจรไป - มาได้สะดวก	กรมส่งเสริมการปกครองท้องถิ่น
๓	โครงการก่อสร้างถนนแอสฟัลท์ติกคอนกรีตสายบ้านวังศาล หมู่ที่ ๑๐ เชื่อมหนองโปรง หมู่ที่ ๓ ตำบลวังศาล อำเภอกบินทร์บุรี จังหวัดปราจีนบุรี	เพื่อให้ประชาชนสามารถสัญจรไป - มาได้สะดวก	ก่อสร้างถนนแอสฟัลท์ติกคอนกรีต กว้าง ๕.๐๐ เมตร ยาว ๒,๕๐๐.๐๐ เมตรหนา ๐.๑๕ เมตร พื้นที่รวม ๑๒,๕๐๐ ตารางเมตร	๑๐,๕๐๐,๐๐๐	๑๐,๕๐๐,๐๐๐	๑๐,๕๐๐,๐๐๐	๑๐,๕๐๐,๐๐๐	๑๐,๕๐๐,๐๐๐	มีถนนที่ได้มาตรฐานตามแบบ	ประชาชนสามารถสัญจรไป - มาได้สะดวก	กรมส่งเสริมการปกครองท้องถิ่น
๔	โครงการก่อสร้างถนนแอสฟัลท์ติกคอนกรีตสายเลียบบคลองสะพานคำ หมู่ที่ ๑๓ ตำบลวังศาล อำเภอกบินทร์บุรี จังหวัดปราจีนบุรี	เพื่อให้ประชาชนสามารถสัญจรไป - มาได้สะดวก	ก่อสร้างถนนแอสฟัลท์ติกคอนกรีต กว้าง ๕.๐๐ เมตร ยาว ๗๐๐ เมตร หนา ๐.๑๕ เมตร พื้นที่รวม ๓,๕๐๐ ตารางเมตร	๓,๐๐๐,๐๐๐	๓,๐๐๐,๐๐๐	๓,๐๐๐,๐๐๐	๓,๐๐๐,๐๐๐	๓,๐๐๐,๐๐๐	มีถนนที่ได้มาตรฐานตามแบบ	ประชาชนสามารถสัญจรไป - มาได้สะดวก	กรมส่งเสริมการปกครองท้องถิ่น
๕	โครงการก่อสร้างถนนแอสฟัลท์ติกคอนกรีตสายหนองผักกระเฉด - ห้วยหนองแคน หมู่ที่ ๑๔ ตำบล วังศาล อำเภอกบินทร์บุรี จังหวัดปราจีนบุรี	เพื่อให้ประชาชนสามารถสัญจรไป - มาได้สะดวก	ก่อสร้างถนนแอสฟัลท์ติกคอนกรีต จำนวน ๒ ช่วง กว้าง ๕.๐๐ - ๖.๐๐ เมตร ยาว ๓,๕๐๐ เมตรหนา ๐.๑๕ เมตร พื้นที่รวม ๒๐,๐๐๐ ตารางเมตร	๑๕,๕๐๐,๐๐๐	๑๕,๕๐๐,๐๐๐	๑๕,๕๐๐,๐๐๐	๑๕,๕๐๐,๐๐๐	๑๕,๕๐๐,๐๐๐	มีถนนที่ได้มาตรฐานตามแบบ	ประชาชนสามารถสัญจรไป - มาได้สะดวก	กรมส่งเสริมการปกครองท้องถิ่น
๖	โครงการก่อสร้างถนนลูกรังสายกรอกระเวียง หมู่ที่ ๑๑ ตำบลวังศาล	เพื่อให้ประชาชนสามารถสัญจรไป - มาได้สะดวก	ก่อสร้างถนนลูกรัง ขนาดกว้าง ๕ เมตร ๑,๕๐๐ เมตร สูง ๐.๕๐ เมตร	๘๕๐,๐๐๐	๘๕๐,๐๐๐	๘๕๐,๐๐๐	๘๕๐,๐๐๐	๘๕๐,๐๐๐	มีถนนที่ได้มาตรฐานตามแบบ	ประชาชนสามารถสัญจรไป - มาได้สะดวก	กรมส่งเสริมการปกครองท้องถิ่น

ที่	โครงการ	วัตถุประสงค์	เป้าหมาย	งบประมาณ					ตัวชี้วัด KPI	ผลที่คาดว่าจะได้รับ	หน่วยงานที่ จะขอ ประสาน
			(ผลผลิตของโครงการ)	๒๕๖๖	๒๕๖๗	๒๕๖๘	๒๕๖๙	๒๕๗๐			
				(บาท)	(บาท)	(บาท)	(บาท)	(บาท)			
๗	โครงการซ่อมสร้างถนนสายทางบ้านหนองยายภูวน หมู่ที่ ๑๒ ตำบลวังดาล เชื่อมทางหลวงชนบท สาย ทข. ๒๐๒๓ บ้านโคกกระท้อน ตำบลลาดตะเคียน อำเภอกบินทร์บุรี จังหวัดปราจีนบุรี	เพื่อเป็นการบรรเทาปัญหาเดือดร้อนของประชาชนผู้ใช้นถนนในการสัญจรไป - มา	ซ่อมสร้างถนนลาดยางผิวทาง Asphaltic Concrete. ขนาดผิวจราจร กว้าง ๖.๐๐ ม. ยาว ๘๒๐ ม. หน้า ๐.๐๕ เมตร หรือมีพื้นที่ไม่น้อยกว่า ๔,๙๒๐ ตร.ม.	๓,๐๐๐,๐๐๐	๓,๐๐๐,๐๐๐	๓,๐๐๐,๐๐๐	๓,๐๐๐,๐๐๐	๓,๐๐๐,๐๐๐	มีถนนที่ได้มาตรฐานตามแบบ	มีถนนที่ประชาชนสามารถสัญจรไป - มา ได้สะดวก	อบจ.ปราจีนบุรี
๘	โครงการก่อสร้างถนนผิวจราจรแอสฟัลติกคอนกรีตสายโคกกะพง หมู่ที่ ๑๕ ตำบลวังดาล อำเภอกบินทร์บุรี จังหวัดปราจีนบุรี	เพื่อเป็นการบรรเทาปัญหาเดือดร้อนของประชาชนผู้ใช้นถนนในการสัญจรไป - มา	ก่อสร้างถนนผิวจราจรแอสฟัลติก คอนกรีต สายโคกกะพง หมู่ที่ ๑๕ ตำบลวังดาล อำเภอกบินทร์บุรี จังหวัดปราจีนบุรี ขนาด กว้าง ๕ เมตร ความยาว ๘๖๙ เมตร ความหนา ๐.๐๕ เมตร	๒,๕๐๐,๐๐๐	๒,๕๐๐,๐๐๐	๒,๕๐๐,๐๐๐	๒,๕๐๐,๐๐๐	๒,๕๐๐,๐๐๐	มีถนนที่ได้มาตรฐานตามแบบ	มีถนนที่ประชาชนสามารถสัญจรไป - มา ได้สะดวก	อบจ.ปราจีนบุรี
๙	โครงการก่อสร้างถนนแอสฟัลติกคอนกรีตสายข้างวัดสามัคคีสโมสร หมู่ที่ ๑๒ ตำบลวังดาล อำเภอกบินทร์บุรี เชื่อม ตำบลบ้านทาม อำเภอสรีมหาโพธิ์ จังหวัดปราจีนบุรี	เพื่อเป็นการบรรเทาปัญหาเดือดร้อนของประชาชนผู้ใช้นถนนในการสัญจรไป - มา	ก่อสร้างถนนแอสฟัลติกคอนกรีต ขนาด กว้าง ๖ เมตร ความยาว ๒,๒๕๐ เมตร ความหนา ๐.๐๕ เมตร มีพื้นที่รวมไม่น้อยกว่า ๑๓,๕๐๐ ตารางเมตร	๘,๑๐๐,๐๐๐	๘,๑๐๐,๐๐๐	๘,๑๐๐,๐๐๐	๘,๑๐๐,๐๐๐	๘,๑๐๐,๐๐๐	มีถนนที่ได้มาตรฐานตามแบบ	มีถนนที่ประชาชนสามารถสัญจรไป - มา ได้สะดวก	อบจ.ปราจีนบุรี
๑๐	โครงการซ่อมแซมถนนลาดยางสายบ้านโคก - ท่าเสา หมู่ที่ ๑๒ ตำบลวังดาล จำนวน ๒ ช่วง ระยะทางรวม ๑,๙๓๐ เมตร	เพื่อให้ประชาชนสามารถสัญจรไป - มา ได้สะดวก	ซ่อมแซมถนนลาดยางสายบ้านโคก - ท่าเสา หมู่ที่ ๑๒ ตำบลวังดาล จำนวน ๒ ช่วง ระยะทางรวม ๑,๙๓๐ เมตร	-	-	๖,๕๐๐,๐๐๐	-	-	มีถนนที่ได้มาตรฐานตามแบบ	มีถนนที่ประชาชนสามารถสัญจรไป - มา ได้สะดวก	กรมส่งเสริมการปกครองท้องถิ่น
๑๑	โครงการก่อสร้างถนนแอสฟัลติกคอนกรีต สายบ้านวังดาล กว้าง ๕ เมตร ยาว ๒๐๓ เมตร หมู่ที่ ๑๐ ตำบลวังดาล อำเภอกบินทร์บุรี จังหวัดปราจีนบุรี	เพื่อให้ประชาชนสามารถสัญจรไป - มา ได้สะดวก	ก่อสร้างถนนแอสฟัลติกคอนกรีต สายบ้านวังดาล กว้าง ๕ เมตร ยาว ๒๐๓ เมตร	-	-	๑,๐๐๐,๐๐๐	-	-	มีถนนที่ได้มาตรฐานตามแบบ	มีถนนที่ประชาชนสามารถสัญจรไป - มา ได้สะดวก	กรมส่งเสริมการปกครองท้องถิ่น

ที่	โครงการ	วัตถุประสงค์	เป้าหมาย (ผลผลิตของโครงการ)	งบประมาณ					ตัวชี้วัด KPI	ผลที่คาดว่าจะคาดว่าจะได้รับ	หน่วยงานที่ จะขอ ประสาน
				๒๕๖๖	๒๕๖๗	๒๕๖๘	๒๕๖๙	๒๕๗๐			
				(บาท)	(บาท)	(บาท)	(บาท)	(บาท)			
๑๒	โครงการก่อสร้างถนนลาดยาง สาย บ้านสวน - หอนงโปรง จำนวน ๒ ช่วง กว้าง ๕ เมตร ความยาวรวม ๒,๒๐๐ เมตร หมู่ที่ ๑๐ ตำบลวังตาล อำเภอกบินทร์บุรี จังหวัดปราจีนบุรี	เพื่อให้ประชาชนสามารถสัญจรไป - มาได้สะดวก	ก่อสร้างถนนลาดยาง สายบ้านสวน - หอนงโปรง จำนวน ๒ ช่วง กว้าง ๕ เมตร ความยาวรวม ๒,๒๐๐ เมตร	-	-	๑๐,๐๐๐,๐๐๐	-	-	มีถนนที่ได้มาตรฐานตามแบบ	มีถนนที่ประชาชนสามารถสัญจรไป - มา ได้สะดวก	กรมส่งเสริมการปกครองท้องถิ่น
- ประปา											
๑๓	โครงการก่อสร้างระบบประปาผิวดินขนาดใหญ่ หมู่ที่ ๒ ตำบลวังตาล	เพื่อให้ประชาชนมีน้ำอุปโภคบริโภคอย่างเพียงพอ	ก่อสร้างระบบประปาผิวดินขนาดใหญ่ พร้อมอุปกรณ์	๑๐,๐๐๐,๐๐๐	๑๐,๐๐๐,๐๐๐	๑๐,๐๐๐,๐๐๐	๑๐,๐๐๐,๐๐๐	๑๐,๐๐๐,๐๐๐	ร้อยละหรือจำนวนครัวเรือนมีน้ำอุปโภค บริโภค อบอุ่นเพียงพอ	ประชาชนมีน้ำอุปโภคบริโภคอย่างเพียงพอ	กรมส่งเสริมการปกครองท้องถิ่น
๑๔	โครงการก่อสร้างระบบประปาผิวดินขนาดใหญ่ หมู่ที่ ๒ ตำบลวังตาล	เพื่อให้ประชาชนมีน้ำอุปโภคบริโภคอย่างเพียงพอ	ก่อสร้างระบบประปาผิวดินขนาดใหญ่ พร้อมอุปกรณ์	๑๐,๐๐๐,๐๐๐	๑๐,๐๐๐,๐๐๐	๑๐,๐๐๐,๐๐๐	๑๐,๐๐๐,๐๐๐	๑๐,๐๐๐,๐๐๐	ร้อยละหรือจำนวนครัวเรือนมีน้ำอุปโภค บริโภค อบอุ่นเพียงพอ	ประชาชนมีน้ำอุปโภคบริโภคอย่างเพียงพอ	กรมส่งเสริมการปกครองท้องถิ่น
๑๕	โครงการก่อสร้างระบบประปาผิวดินขนาดใหญ่ หมู่ที่ ๒ ตำบลวังตาล	เพื่อให้ประชาชนมีน้ำอุปโภคบริโภคอย่างเพียงพอ	ก่อสร้างระบบประปาผิวดินขนาดใหญ่ พร้อมอุปกรณ์	๑๐,๐๐๐,๐๐๐	๑๐,๐๐๐,๐๐๐	๑๐,๐๐๐,๐๐๐	๑๐,๐๐๐,๐๐๐	๑๐,๐๐๐,๐๐๐	ร้อยละหรือจำนวนครัวเรือนมีน้ำอุปโภค บริโภค อบอุ่นเพียงพอ	ประชาชนมีน้ำอุปโภคบริโภคอย่างเพียงพอ	กรมส่งเสริมการปกครองท้องถิ่น
๑๖	โครงการเครื่องผลิตน้ำประปา ขนาดใหญ่ กำลังการผลิต ๑๐ ลูกบาศก์เมตรต่อชั่วโมง บ้านไร่ หมู่ที่ ๑๐ ตำบลวังตาล อำเภอกบินทร์บุรี จังหวัดปราจีนบุรี	เพื่อให้ประชาชนมีน้ำสะอาดใช้อุปโภค-บริโภคอย่างเพียงพอ	ติดตั้งเครื่องผลิตน้ำประปาที่มีภาคเติมอากาศแบบน้ำหมุนวนและระบบล้างย้อนสารกรองอัตโนมัติ ขนาดใหญ่ ผลิตน้ำประปาศิลินวาริขนาด ๑๐ ลูกบาศก์เมตรต่อชั่วโมง จำนวน ๑ เครื่อง ๆ ละ ๙๔๘,๐๐๐ บาท ตามแบบบัญชีนวัตกรรมไทย โดยสำนักงบประมาณ รหัส	-	-	๙๔๘,๐๐๐	๙๔๘,๐๐๐	๙๔๘,๐๐๐	มีเครื่องผลิตน้ำประปาที่ได้มาตรฐานตามแบบ	ประชาชนมีน้ำสะอาดใช้อุปโภค-บริโภคอย่างเพียงพอ	กรมส่งเสริมการปกครองท้องถิ่น

ที่	โครงการ	วัตถุประสงค์	เป้าหมาย (ผลผลิตของโครงการ)	งบประมาณ					ตัวชี้วัด KPI	ผลที่คาดว่าจะคาดว่าจะได้รับ	หน่วยงานที่ จะขอ ประสาน
				๒๕๖๖ (บาท)	๒๕๖๗ (บาท)	๒๕๖๘ (บาท)	๒๕๖๙ (บาท)	๒๕๗๐ (บาท)			
๑๗	โครงการเครื่องผลิตน้ำประปาขนาดใหญ่ กำลังการผลิต ๑๐ ลูกบาศก์เมตรต่อชั่วโมง บ้านหนองจิก หมู่ที่ ๑๒ ตำบลวังดาล อำเภอกบินทร์บุรี จังหวัดปราจีนบุรี	เพื่อให้ประชาชนมีน้ำสะอาดใช้อุปโภค-บริโภคอย่างเพียงพอ	ติดตั้งเครื่องผลิตน้ำประปาที่มีภาคเติมอากาศแบบน้ำหมุนวนและระบบล้างยอนสารกรองอัตโนมัติ ขนาดใหญ่ ผลิตน้ำประปาศิลินวาริขนาด ๑๐ ลูกบาศก์เมตรต่อชั่วโมง จำนวน ๑ เครื่อง ๆ ละ ๙๔๘,๐๐๐ บาท ตามแบบบัญชีนวัตกรรมไทย โดยสำนักงบประมาณ รหัส	-	-	๙๔๘,๐๐๐	๙๔๘,๐๐๐	๙๔๘,๐๐๐	มีเครื่องผลิตน้ำประปาที่ได้มาตรฐานตามแบบ	ประชาชนมีน้ำสะอาดใช้อุปโภค-บริโภคอย่างเพียงพอ	กรมส่งเสริมการปกครองท้องถิ่น
๑๘	โครงการเครื่องผลิตน้ำประปาขนาดใหญ่ กำลังการผลิต ๑๐ ลูกบาศก์เมตรต่อชั่วโมง บ้านเกาะแดง หมู่ที่ ๑๕ ตำบลวังดาล อำเภอกบินทร์บุรี จังหวัดปราจีนบุรี	เพื่อให้ประชาชนมีน้ำสะอาดใช้อุปโภค-บริโภคอย่างเพียงพอ	ติดตั้งเครื่องผลิตน้ำประปาที่มีภาคเติมอากาศแบบน้ำหมุนวนและระบบล้างยอนสารกรองอัตโนมัติ ขนาดใหญ่ ผลิตน้ำประปาศิลินวาริขนาด ๑๐ ลูกบาศก์เมตรต่อชั่วโมง จำนวน ๑ เครื่อง ๆ ละ ๙๔๘,๐๐๐ บาท ตามแบบบัญชีนวัตกรรมไทย โดยสำนักงบประมาณ รหัส	-	-	๙๔๘,๐๐๐	๙๔๘,๐๐๐	๙๔๘,๐๐๐	มีเครื่องผลิตน้ำประปาที่ได้มาตรฐานตามแบบ	ประชาชนมีน้ำสะอาดใช้อุปโภค-บริโภคอย่างเพียงพอ	กรมส่งเสริมการปกครองท้องถิ่น
๑๙	โครงการระบบผลิตน้ำประปา POG TANK ขนาดใหญ่ หมู่ที่ ๓ ตำบลวังดาล อำเภอกบินทร์บุรี จังหวัดปราจีนบุรี	เพื่อให้ประชาชนมีน้ำสะอาดใช้อุปโภค-บริโภคอย่างเพียงพอ	ติดตั้งเครื่องผลิตน้ำประปา POG TANK ระบบผลิตน้ำประปาขนาดใหญ่ L รองรับ ๑๒๑ - ๓๐๐ คริวเรือน กำลังการผลิต ๑๐ ลูกบาศก์เมตร/ชั่วโมง ตามแบบบัญชีนวัตกรรมไทย โดยสำนักงบประมาณ รหัส ๐๑๐๒๐๐๐๓	-	-	๕,๔๐๐,๐๐๐	-	-	มีเครื่องผลิตน้ำประปาที่ได้มาตรฐานตามแบบ	ประชาชนมีน้ำสะอาดใช้อุปโภค-บริโภคอย่างเพียงพอ	กรมส่งเสริมการปกครองท้องถิ่น
๒๐	โครงการระบบผลิตน้ำประปา POG TANK ขนาดใหญ่ หมู่ที่ ๑๕ ตำบลวังดาล อำเภอกบินทร์บุรี จังหวัดปราจีนบุรี	เพื่อให้ประชาชนมีน้ำสะอาดใช้อุปโภค-บริโภคอย่างเพียงพอ	ติดตั้งเครื่องผลิตน้ำประปา POG TANK ระบบผลิตน้ำประปาขนาดใหญ่ L รองรับ ๑๒๑ - ๓๐๐ คริวเรือน กำลังการผลิต ๑๐ ลูกบาศก์เมตร/ชั่วโมง ตามแบบบัญชีนวัตกรรมไทย โดยสำนักงบประมาณ รหัส ๐๑๐๒๐๐๐๓	-	-	๕,๔๐๐,๐๐๐	-	-	มีเครื่องผลิตน้ำประปาที่ได้มาตรฐานตามแบบ	ประชาชนมีน้ำสะอาดใช้อุปโภค-บริโภคอย่างเพียงพอ	กรมส่งเสริมการปกครองท้องถิ่น

ที่	โครงการ	วัตถุประสงค์	เป้าหมาย (ผลผลิตของโครงการ)	งบประมาณ					ตัวชี้วัด KPI	ผลที่คาดว่าจะได้รับ	หน่วยงานที่ จะขอ ประสาน
				๒๕๖๖ (บาท)	๒๕๖๗ (บาท)	๒๕๖๘ (บาท)	๒๕๖๙ (บาท)	๒๕๗๐ (บาท)			
- สนามกีฬา											
๒๑	โครงการก่อสร้างลานกีฬาหมู่บ้าน หมู่ที่ ๑๐ ตำบลวังดาล	เพื่อส่งเสริมสนับสนุนให้ประชาชนมีสุขภาพอนามัยที่แข็งแรงและห่างไกลยาเสพติด	จำนวน ๑ แห่ง ขนาดตามแบบมาตรฐานที่ อบต.วังดาล กำหนด รายละเอียดปรากฏเอกสารโครงการที่แนบ	๒,๙๙๐,๐๐๐	๒,๙๙๐,๐๐๐	๒,๙๙๐,๐๐๐	๒,๙๙๐,๐๐๐	๒,๙๙๐,๐๐๐	จำนวนแห่ง, ร้อยละ ความพึงพอใจของประชาชน	ประชาชนสนใจหันมาเล่นกีฬาและออกกำลังกายและห่างไกลยาเสพติดเพิ่มขึ้น, มีคุณภาพชีวิตที่ดีเพิ่มขึ้น	กรมส่งเสริมการปกครองท้องถิ่น
๒๒	โครงการก่อสร้างลานกีฬาหมู่บ้าน หมู่ที่ ๑๒ ตำบลวังดาล	เพื่อส่งเสริมสนับสนุนให้ประชาชนมีสุขภาพอนามัยที่แข็งแรงและห่างไกลยาเสพติด	จำนวน ๑ แห่ง ขนาดตามแบบมาตรฐานที่ อบต.วังดาล กำหนด รายละเอียดปรากฏเอกสารโครงการที่แนบ	๒,๙๙๐,๐๐๐	๒,๙๙๐,๐๐๐	๒,๙๙๐,๐๐๐	๒,๙๙๐,๐๐๐	๒,๙๙๐,๐๐๐	จำนวนแห่ง, ร้อยละ ความพึงพอใจของประชาชน	ประชาชนสนใจหันมาเล่นกีฬาและออกกำลังกายและห่างไกลยาเสพติดเพิ่มขึ้น, ประชาชนมีคุณภาพชีวิตที่ดีเพิ่มขึ้น	กรมส่งเสริมการปกครองท้องถิ่น
๒๓	โครงการลานกีฬาอเนกประสงค์ ตำบลกัยยาเสพติด ตำบลวังดาล อ.กบินทร์บุรี จ.ปราจีนบุรี	เพื่อจัดหาสถานที่ให้ประชาชนในชุมชนได้มีสถานที่ออกกำลังกายเล่นกีฬาอย่างต่อเนื่องและสร้างสรรค์กิจกรรมที่เป็นประโยชน์แก่ชุมชน	โดยการปูแผ่นพื้นสำเร็จรูปสำหรับสนามกีฬาอเนกประสงค์มาตรฐานซึ่งประกอบด้วยยางพาราธรรมชาติและยางสังเคราะห์ ตามบัญชีนวัตกรรมไทย สถานที่ก่อสร้าง : หมู่ที่ ๓ ตำบลวังดาล อำเภอ กบินทร์บุรี จังหวัดปราจีนบุรี จำนวน ๑ โครงการ	๔,๖๒๐,๐๐๐	๔,๖๒๐,๐๐๐	-	-	-	มีมาตรฐานตามแบบที่กำหนด	ประชาชนมีสุขภาพพลานามัยสมบูรณ์แข็งแรง รวมทั้งได้มีสถานที่ออกกำลังกายใกล้ที่อยู่และห่างไกลยาเสพติด	กรมส่งเสริมการปกครองท้องถิ่น
๒๔	โครงการซ่อมแซมลานกีฬาอเนกประสงค์ ตำบลกัยยาเสพติด หมู่ที่ ๑๒ ตำบลวังดาล อ.กบินทร์บุรี จ.ปราจีนบุรี	เพื่อซ่อมแซมสนามกีฬาอเนกประสงค์ให้ประชาชนในชุมชนได้มีสถานที่ออกกำลังกายเล่นกีฬาอย่างต่อเนื่องและสร้างสรรค์กิจกรรมที่เป็นประโยชน์แก่ชุมชน	ซ่อมแซมโดยการปูแผ่นพื้นสำเร็จรูปสำหรับสนามกีฬาอเนกประสงค์มาตรฐานซึ่งประกอบด้วยยางพาราธรรมชาติและยางสังเคราะห์ ตามบัญชีนวัตกรรมไทย สถานที่ก่อสร้าง : หมู่ที่ ๑๒ ตำบลวังดาล อำเภอ กบินทร์บุรี จังหวัดปราจีนบุรี จำนวน ๑ โครงการ	๓,๑๑๒,๕๕๒	๓,๑๑๒,๕๕๒	-	-	-	มีมาตรฐานตามแบบที่กำหนด	ประชาชนมีสุขภาพพลานามัยสมบูรณ์แข็งแรง รวมทั้งได้มีสถานที่ออกกำลังกายใกล้ที่อยู่และห่างไกลยาเสพติด	กรมส่งเสริมการปกครองท้องถิ่น

ที่	โครงการ	วัตถุประสงค์	เป้าหมาย (ผลผลิตของโครงการ)	งบประมาณ					ตัวชี้วัด KPI	ผลที่คาดว่าจะได้รับ	หน่วยงานที่ จะขอ ประสาน
				๒๕๖๖ (บาท)	๒๕๖๗ (บาท)	๒๕๖๘ (บาท)	๒๕๖๙ (บาท)	๒๕๗๐ (บาท)			
- เชื้อกันตลิ่งพัง											
๒๕	โครงการก่อสร้างเขื่อนกันตลิ่งริมแม่น้ำปราจีน บ้านตะกุดอ้อม หมู่ที่ ๗ ตำบลวังดาล	เพื่อป้องกันการพังของตลิ่งริมแม่น้ำปราจีน	ก่อสร้างเขื่อน คสล. ป้องกันแนวตลิ่งแม่น้ำปราจีน ความยาว ๓๕๐ เมตร	๓๕,๐๐๐,๐๐๐	๓๕,๐๐๐,๐๐๐	๓๕,๐๐๐,๐๐๐	๓๕,๐๐๐,๐๐๐	๓๕,๐๐๐,๐๐๐	มาตรฐานตามแบบ	ประชาชนได้รับความสะดวกและปลอดภัย	สนง.โยธาธิการและผังเมือง
๒๖	โครงการก่อสร้างเขื่อนป้องกันตลิ่งริมแม่น้ำปราจีนบุรี โรงเรียนวัดวังหวาย หมู่ที่ ๔ ตำบลวังดาล อำเภออินทร์บุรี จังหวัดปราจีนบุรี	เพื่อป้องกันการพังของตลิ่งริมแม่น้ำปราจีน	ก่อสร้างเขื่อน คสล. ป้องกันแนวตลิ่งแม่น้ำปราจีน ความยาว ๕๐๐ เมตร	๕๐,๐๐๐,๐๐๐	๕๐,๐๐๐,๐๐๐	๕๐,๐๐๐,๐๐๐	๕๐,๐๐๐,๐๐๐	๕๐,๐๐๐,๐๐๐	มาตรฐานตามแบบ	ประชาชนได้รับความสะดวกและปลอดภัย	สนง.โยธาธิการและผังเมือง
๒๗	โครงการก่อสร้างเขื่อนกันตลิ่งพัง หมู่ที่ ๖ จากสะพานใหม่ บ้าน อ.สมใจ พุนผล ถึงบ้านนายบรรจง พรหมพล	เพื่อป้องกันการพังของตลิ่ง	ก่อสร้างเขื่อน คสล. ป้องกันแนวตลิ่ง ความยาว ๗๐๐ เมตร	๕๐,๐๐๐,๐๐๐	๕๐,๐๐๐,๐๐๐	๕๐,๐๐๐,๐๐๐	๕๐,๐๐๐,๐๐๐	๕๐,๐๐๐,๐๐๐	มาตรฐานตามแบบ	ประชาชนได้รับความสะดวกและปลอดภัย	สนง.โยธาธิการและผังเมือง
๒๘	โครงการก่อสร้างเขื่อนกันตลิ่งพัง หมู่ที่ ๓ ตำบลวังดาล	เพื่อป้องกันการพังของตลิ่ง	ก่อสร้างเขื่อน คสล. ป้องกันแนวตลิ่ง ความยาว ๑,๐๔๐ เมตร	๓๐,๐๐๐,๐๐๐	๓๐,๐๐๐,๐๐๐	๓๐,๐๐๐,๐๐๐	๓๐,๐๐๐,๐๐๐	๓๐,๐๐๐,๐๐๐	จำนวนแห่งและความพึงพอใจของประชาชน	ประชาชนได้รับความสะดวกและปลอดภัย	สนง.โยธาธิการและผังเมือง
ขุดลอกแหล่งน้ำ											
๒๙	โครงการขุดลอกคลองกุดหนองบัว คลองกุดกลาง และกุดเขมร หมู่ที่ ๑๒ ตำบลวังดาล	เพื่อให้ประชาชนมีน้ำเพื่อการเกษตรอย่างเพียงพอ และเพื่อการอุปโภคอย่างทั่วถึง	ขุดลอกคลองกุดหนองบัว คลองกุดกลาง และกุดเขมร ให้ลึกจาก	๕,๐๐๐,๐๐๐	๕,๐๐๐,๐๐๐	๕,๐๐๐,๐๐๐	๕,๐๐๐,๐๐๐	๕,๐๐๐,๐๐๐	เก็บกักน้ำได้เพิ่มขึ้น	ประชาชนมีน้ำเพื่อการเกษตรและอุปโภคอย่างเพียงพอ	กรมทรัพยากรน้ำ
๓๐	โครงการขุดลอกสระห้วยหนองแคลนบนและห้วยสาธารณะ หมู่ที่ ๑๔ ตำบลวังดาล	เพื่อให้ประชาชนมีน้ำเพื่อการเกษตรอย่างเพียงพอ และเพื่อการอุปโภคอย่างทั่วถึง	ขุดลอกสระน้ำห้วยหนองแคลนบน ให้ลึกจากเดิม ๓ เมตร และขุดลอกรางระบายน้ำสาธารณะ ความยาว ๒๐๐ เมตร	๕,๐๐๐,๐๐๐	๕,๐๐๐,๐๐๐	๕,๐๐๐,๐๐๐	๕,๐๐๐,๐๐๐	๕,๐๐๐,๐๐๐	เก็บกักน้ำได้เพิ่มขึ้น	ประชาชนมีน้ำเพื่อการเกษตรและอุปโภคอย่างเพียงพอ	กรมทรัพยากรน้ำ

ที่	โครงการ	วัตถุประสงค์	เป้าหมาย (ผลผลิตของโครงการ)	งบประมาณ					ตัวชี้วัด KPI	ผลที่คาดว่าจะคาดว่าจะได้รับ	หน่วยงานที่จะขอ ประสาน
				๒๕๖๖ (บาท)	๒๕๖๗ (บาท)	๒๕๖๘ (บาท)	๒๕๖๙ (บาท)	๒๕๗๐ (บาท)			
๓๑	โครงการขุดลอกคลองหนองชุมหวาย หมู่ที่ ๑๖ ตำบลวังตาล	เพื่อให้ประชาชนมีน้ำเพื่อการเกษตรอย่างเพียงพอ และเพื่อการอุปโภคอย่างทั่วถึง	ขุดลอกหนองชุมหวาย พร้อมปรับปรุงภูมิทัศน์	๕,๐๐๐,๐๐๐	๕,๐๐๐,๐๐๐	๕,๐๐๐,๐๐๐	๕,๐๐๐,๐๐๐	๕,๐๐๐,๐๐๐	ร้อยละหรือจำนวน พื้นที่ การเกษตรที่ ได้รับน้ำ	ประชาชนมีน้ำเพื่อ การเกษตรและ อุปโภคอย่างเพียงพอ	กรม ทรัพยากรน้ำ
๓๒	โครงการขุดลอกคลองยาง หมู่ที่ ๑ , ๑๓ และ ๑๐ ตำบลวังตาล	เพื่อให้ประชาชนมีน้ำเพื่อการเกษตรอย่างเพียงพอ และเพื่อการอุปโภคอย่างทั่วถึง	ขุดลอกคลองยาง ความยาว ๗,๗๐๐ เมตร ให้ลึกจากเดิม ๓ เมตร	๑๐,๐๐๐,๐๐๐	๑๐,๐๐๐,๐๐๐	๑๐,๐๐๐,๐๐๐	๑๐,๐๐๐,๐๐๐	๑๐,๐๐๐,๐๐๐	ร้อยละหรือจำนวน พื้นที่ การเกษตรที่ ได้รับน้ำ	ประชาชนมีน้ำเพื่อ การเกษตรและ อุปโภคอย่างเพียงพอ	กรม ชลประทาน/ กรม ทรัพยากรน้ำ
๓๓	โครงการขุดลอกอ่างเก็บน้ำหนองโคลน หมู่ที่ ๓ ตำบลวังตาล	เพื่อให้ประชาชนมีน้ำเพื่อการเกษตรอย่างเพียงพอ และเพื่อการอุปโภคอย่างทั่วถึง	ขุดลอกอ่างเก็บน้ำหนองโคลน ให้ลึกจากเดิม ๓ เมตร	๔๙,๐๐๐,๐๐๐	๔๙,๐๐๐,๐๐๐	๔๙,๐๐๐,๐๐๐	๔๙,๐๐๐,๐๐๐	๔๙,๐๐๐,๐๐๐	เก็บกักน้ำได้ เพิ่มขึ้น	ประชาชนมีน้ำเพื่อ การเกษตรและ อุปโภคอย่างเพียงพอ	กรม ทรัพยากรน้ำ
๓๔	โครงการขุดลอกคลองท่าเสา	เพื่อให้ประชาชนมีน้ำเพื่อการเกษตรอย่างเพียงพอ และเพื่อการอุปโภคอย่างทั่วถึง	ขุดลอกคลองระบายน้ำ ให้ลึกจากเดิม ๓ เมตร	๒,๐๐๐,๐๐๐	๒,๐๐๐,๐๐๐	๒,๐๐๐,๐๐๐	๒,๐๐๐,๐๐๐	๒,๐๐๐,๐๐๐	เก็บกักน้ำได้ เพิ่มขึ้น	ประชาชนมีน้ำเพื่อ การเกษตรและ อุปโภคอย่างเพียงพอ	กรม ทรัพยากรน้ำ
๓๕	โครงการขุดลอกบึงบุตรโคด	เพื่อให้ประชาชนมีน้ำเพื่อการเกษตรอย่างเพียงพอ และเพื่อการอุปโภคอย่างทั่วถึง	ขุดลอกบึงบุตรโคด พื้นที่ ๒๕ ไร่	๕,๐๐๐,๐๐๐	๕,๐๐๐,๐๐๐	๕,๐๐๐,๐๐๐	๕,๐๐๐,๐๐๐	๕,๐๐๐,๐๐๐	เก็บกักน้ำได้ เพิ่มขึ้น	ประชาชนมีน้ำเพื่อ การเกษตรและ อุปโภคอย่างเพียงพอ	กรม ทรัพยากรน้ำ
๓๖	โครงการขุดลอกคลองตะกรุดอ้อม	เพื่อให้ประชาชนมีน้ำเพื่อการเกษตรอย่างเพียงพอ และเพื่อการอุปโภคอย่างทั่วถึง	ขุดลอกคลองตะกรุดอ้อม จำนวน ๑ แห่ง พื้นที่ ๒๕ ไร่	๓,๐๐๐,๐๐๐	๓,๐๐๐,๐๐๐	๓,๐๐๐,๐๐๐	๓,๐๐๐,๐๐๐	๓,๐๐๐,๐๐๐	เก็บกักน้ำได้ เพิ่มขึ้น	ประชาชนมีน้ำเพื่อ การเกษตรและ อุปโภคอย่างเพียงพอ	กรม ทรัพยากรน้ำ
๓๗	โครงการขุดสระห้วยหนองแคนหมู่ที่ ๑๔ ตำบลวังตาล อำเภอภินทรบุรี จังหวัดปราจีนบุรี	เพื่อให้ประชาชนมีน้ำเพื่อการเกษตรอย่างเพียงพอ และเพื่อการอุปโภคอย่างทั่วถึง	๑. ขุดลอกคลอง พร้อมขนย้ายดิน จำนวน ๖๒,๐๔๖ ลบ.ม. ๒. ก่อสร้างทางน้ำเข้าน้ำออก จำนวน ๘ จุด	๕,๐๐๐,๐๐๐	๕,๐๐๐,๐๐๐	๕,๐๐๐,๐๐๐	๕,๐๐๐,๐๐๐	๕,๐๐๐,๐๐๐	ขุดลอกคลอง จำนวน ๑ แห่ง	ประชาชนมีน้ำเพื่อ การเกษตรและ อุปโภคอย่างเพียงพอ	อบจ.ปราจีนบุรี

ที่	โครงการ	วัตถุประสงค์	เป้าหมาย (ผลผลิตของโครงการ)	งบประมาณ					ตัวชี้วัด KPI	ผลที่คาดว่าจะคาดว่าจะได้รับ	หน่วยงานที่จะขอ ประสาน
				๒๕๖๖ (บาท)	๒๕๖๗ (บาท)	๒๕๖๘ (บาท)	๒๕๖๙ (บาท)	๒๕๗๐ (บาท)			
๓๘	โครงการขุดลอกคลองตะกวดอ้อม หมู่ที่ ๗ ตำบลวังตาล อำเภออินทร์บุรี จังหวัดปราจีนบุรี	เพื่อให้ประชาชนมีน้ำเพื่อการเกษตรอย่างเพียงพอ และเพื่อการอุปโภคอย่างทั่วถึง	ขุดลอกคลอง ขนาดคลองเดิมกว้าง ๑๕ - ๕๐ เมตร ความยาว รวม ๓,๑๐๐ เมตร	๓,๐๐๐,๐๐๐	๓,๐๐๐,๐๐๐	๓,๐๐๐,๐๐๐	๓,๐๐๐,๐๐๐	๓,๐๐๐,๐๐๐	ขุดลอกคลอง จำนวน ๑ แห่ง	ประชาชนมีน้ำเพื่อการเกษตรและอุปโภคอย่างเพียงพอ	อบจ.ปราจีนบุรี
๓๙	โครงการติดตั้งชุดเสาไฟส่องสว่าง พลังงานแสงอาทิตย์ ถนนสายบ้านหนองยายญวน หมู่ที่ ๑๒ ตำบลวังตาล อำเภออินทร์บุรี เชื่อมทางหลวงชนบทสายแยกทางหมายเลข ๓๐๗๘	เพื่อจัดหาชุดเสาไฟส่องสว่างพลังงานแสงอาทิตย์พร้อมติดตั้งที่เหมาะสมกับการสัญจรของประชาชน	ติดตั้งชุดเสาไฟส่องสว่างโคมไฟแอลอีดี พลังงานแสงอาทิตย์ จำนวน ๓๐ ชุด	-	๒,๐๐๐,๐๐๐	๒,๐๐๐,๐๐๐	๒,๐๐๐,๐๐๐	๒,๐๐๐,๐๐๐	ตรงจำนวนที่จัดหาและได้รับความพึงพอใจของประชาชนและผู้ใช้เส้นทางไม่น้อยกว่าร้อยละ ๘๐	ประชาชนและผู้ที่ใช้เส้นทางสัญจรไปมาได้รับความสะดวกปลอดภัยและช่วยลดปัญหาการเกิดอุบัติเหตุหรืออาชญากรรมได้	อบจ.ปราจีนบุรี
๔๐	โครงการติดตั้งชุดเสาไฟส่องสว่าง พลังงานแสงอาทิตย์ ถนนสายบ้านโนนสมบูรณ์ หมู่ที่ ๑๔ ตำบลวังตาล อำเภออินทร์บุรี - บ้านโคกขี้เหล็ก หมู่ที่ ๘ ตำบลบ้านหอย อำเภอประจันตคาม จังหวัดปราจีนบุรี	เพื่อจัดหาชุดเสาไฟส่องสว่างพลังงานแสงอาทิตย์พร้อมติดตั้งที่เหมาะสมกับการสัญจรของประชาชน	ติดตั้งชุดเสาไฟส่องสว่างโคมไฟแอลอีดี พลังงานแสงอาทิตย์ จำนวน ๓๐ ชุด	-	๒,๐๐๐,๐๐๐	๒,๐๐๐,๐๐๐	๒,๐๐๐,๐๐๐	๒,๐๐๐,๐๐๐	ตรงจำนวนที่จัดหาและได้รับความพึงพอใจของประชาชนและผู้ใช้เส้นทางไม่น้อยกว่าร้อยละ ๘๐	ประชาชนและผู้ที่ใช้เส้นทางสัญจรไปมาได้รับความสะดวกปลอดภัยและช่วยลดปัญหาการเกิดอุบัติเหตุหรืออาชญากรรมได้	อบจ.ปราจีนบุรี
๔๑	โครงการติดตั้งเสาไฟส่องสว่าง พลังงานแสงอาทิตย์ ถนนสายหนองไฮ ตำบลนนทรี - บ้านเกาะแดง ตำบลวังตาล อำเภออินทร์บุรี จังหวัดปราจีนบุรี	เพื่อจัดหาชุดเสาไฟส่องสว่างพลังงานแสงอาทิตย์พร้อมติดตั้งที่เหมาะสมกับการสัญจรของประชาชน	ติดตั้งชุดเสาไฟส่องสว่างโคมไฟแอลอีดี พลังงานแสงอาทิตย์ จำนวน ๓๐ ชุด	-	๒,๐๐๐,๐๐๐	๒,๐๐๐,๐๐๐	๒,๐๐๐,๐๐๐	๒,๐๐๐,๐๐๐	ตรงจำนวนที่จัดหาและได้รับความพึงพอใจของประชาชนและผู้ใช้เส้นทางไม่น้อยกว่าร้อยละ ๘๐	ประชาชนและผู้ที่ใช้เส้นทางสัญจรไปมาได้รับความสะดวกปลอดภัยและช่วยลดปัญหาการเกิดอุบัติเหตุหรืออาชญากรรมได้	อบจ.ปราจีนบุรี

ที่	โครงการ	วัตถุประสงค์	เป้าหมาย (ผลผลิตของโครงการ)	งบประมาณ					ตัวชี้วัด KPI	ผลที่คาดว่าจะคาดว่าจะได้รับ	หน่วยงานที่จะขอ ประสาน
				๒๕๖๖ (บาท)	๒๕๖๗ (บาท)	๒๕๖๘ (บาท)	๒๕๖๙ (บาท)	๒๕๗๐ (บาท)			
๔๒	โครงการติดตั้งเสาไฟส่องสว่าง พลังงานแสงอาทิตย์ โครงการติดตั้ง โคมไฟถนนแอลอีดีพลังงาน แสงอาทิตย์ ถนนสาย หมู่ที่ ๓ ตำบลนทรี อำเภอบึงนารางบุรี - หมู่ที่ ๖ ตำบลดงบัง อำเภอ ประจันตคาม จังหวัดปราจีนบุรี	เพื่อจัดหาชุดเสาไฟ ส่องสว่างพลังงาน แสงอาทิตย์พร้อม ติดตั้งที่เหมาะสมกับ การสัญจรของ ประชาชน	ติดตั้งชุดเสาไฟส่องสว่างโคมไฟแอลอีดี พลังงานแสงอาทิตย์ จำนวน ๓๐ ชุด	-	๒,๐๐๐,๐๐๐	๒,๐๐๐,๐๐๐	๒,๐๐๐,๐๐๐	๒,๐๐๐,๐๐๐	ตรงจำนวนที่ จัดหาและ ได้รับความพึง พอใจของ ประชาชนและ ผู้ใช้เส้นทางไม่ น้อยกว่าร้อยละ ๘๐	ประชาชนและผู้ใช้ เส้นทางสัญจรไปมา ได้รับความสะดวก ปลอดภัยและช่วยลด ปัญหาการเกิด อุบัติเหตุหรือ อาชญากรรมได้	อบจ. ปราจีนบุรี
รวม ๔๒ โครงการ				๓๖๓,๑๖๒,๕๕๒	๓๗๑,๑๖๒,๕๕๒	๓๙๔,๕๗๔,๐๐๐	๓๖๖,๒๗๔,๐๐๐	๓๖๖,๒๗๔,๐๐๐	-		

๒. บัญชีโครงการพัฒนาท้องถิ่น

รายละเอียดโครงการพัฒนา

แบบ ผ. ๐๒/๒

แผนพัฒนาท้องถิ่น (พ.ศ. ๒๕๖๖ – ๒๕๗๐) ฉบับทบทวน ครั้งที่ ๑/๒๕๖๗
 สำหรับ โครงการที่เกิดศักยภาพขององค์กรปกครองส่วนท้องถิ่นที่ใช้สำหรับการประสานแผนพัฒนาท้องถิ่น
 องค์กรบริหารส่วนตำบลวังตาล อำเภอภอินทร์บุรี จังหวัดปราจีนบุรี

- ก. ยุทธศาสตร์ชาติ ๒๐ ปี ยุทธศาสตร์ที่ ๓ ด้านการพัฒนาและเสริมสร้างศักยภาพทรัพยากรมนุษย์
- ข. แผนพัฒนาเศรษฐกิจและสังคมแห่งชาติ ฉบับที่ ๑๓ หมายเหตุที่ ๑๒ ไทยมีกำลังคนสมรรถนะสูง มุ่งเรียนรู้อย่างต่อเนื่อง ตอบโจทย์การพัฒนาแห่งอนาคต
- ค. Sustainable Development Goals : SDGs เป้าหมายที่ ๓ สร้างหลักประกันว่าคนมีชีวิตที่มีสุขภาพดีและส่งเสริมความเป็นอยู่ที่ดีสำหรับทุกคนในทุกวัย
 เป้าประสงค์ที่ ๕ เสริมสร้างการป้องกันและการรักษาการใช้สารในทางที่ผิด ซึ่งรวมถึงการใช้ยาเสพติดในทางที่ผิดและการใช้แอลกอฮอล์ในทางอันตราย
- ง. ยุทธศาสตร์จังหวัดปราจีนบุรี ยุทธศาสตร์ที่ ๕ ส่งเสริมการพัฒนาสังคมและการบริหารจัดการทรัพยากรธรรมชาติและสิ่งแวดล้อม ชีววิถีดี ดำรงชีวิตตามปรัชญาเศรษฐกิจพอเพียง
- จ. ยุทธศาสตร์การพัฒนาขององค์กรปกครองส่วนท้องถิ่นในเขตจังหวัดปราจีนบุรี ยุทธศาสตร์ที่ ๒ ด้านพัฒนาคุณภาพชีวิต ทูทางสังคมให้ชุมชนเข้มแข็ง
 - ๑. ยุทธศาสตร์การพัฒนาที่ ๓ การพัฒนาด้านสังคม การศึกษา ศาสนาวัฒนธรรม สาธารณสุขและการกีฬา
 - ๓.๑ กลยุทธ์ ๓. ส่งเสริมและจัดการศึกษาให้มีคุณภาพ
 - ๓.๑ แผนงานการศึกษา

ที่	โครงการ	วัตถุประสงค์	เป้าหมาย (ผลผลิตของโครงการ)	งบประมาณ					ตัวชี้วัด KPI	ผลที่คาดว่าจะได้รับ	หน่วยงาน ที่จะขอ ประสาน
				๒๕๖๖ (บาท)	๒๕๖๗ (บาท)	๒๕๖๘ (บาท)	๒๕๖๙ (บาท)	๒๕๗๐ (บาท)			
๑	โครงการก่อสร้างอาคารศูนย์พัฒนาเด็กเล็ก ตำบลวังตาล	๑ เพื่อรองรับจำนวนเด็กเล็กที่เพิ่มขึ้นและ ๒ เพื่ออำนวยความสะดวกในการเดินทางของผู้ปกครองและเด็กเล็ก	ศูนย์พัฒนาเด็กเล็ก แบบตอกเสาเข็มจำนวน ๑ หลัง	๒,๕๕๙,๔๘๐ (เงินอุดหนุนรัฐบาล)	๒,๕๕๙,๔๘๐ (เงินอุดหนุนรัฐบาล)	๒,๕๕๙,๔๘๐ (เงินอุดหนุนรัฐบาล)	๒,๕๕๙,๔๘๐ (เงินอุดหนุนรัฐบาล)	๒,๕๕๙,๔๘๐ (เงินอุดหนุนรัฐบาล)	ร้อยละของ ความพอใจต่อการเดินทางของนักเรียน ผู้ปกครอง เพิ่มขึ้น	มีศพด.รองรับเด็ก ในพื้นที่/ ผู้ปกครองเดินทาง สะดวกและปลอดภัย	กรมส่งเสริมการปกครองท้องถิ่น
รวม ๑ โครงการ				๒,๕๕๙,๔๘๐	๒,๕๕๙,๔๘๐	๒,๕๕๙,๔๘๐	๒,๕๕๙,๔๘๐	๒,๕๕๙,๔๘๐	-		

บัญชีครุภัณฑ์

แผนพัฒนาท้องถิ่น (พ.ศ. ๒๕๖๖ – ๒๕๗๐) ฉบับทบทวน ครั้งที่ ๑/๒๕๖๗
องค์การบริหารส่วนตำบลวังตาล อำเภอภินทรบุรี จังหวัดปราจีนบุรี

๑. ประเภทครุภัณฑ์ครุภัณฑ์สำนักงาน

๑.๑ เพิ่มประสิทธิภาพการปฏิบัติราชการและการให้บริการประชาชน

(๑) แผนงานบริหารงานทั่วไป

ที่	ครุภัณฑ์	เป้าหมาย (ผลผลิตของครุภัณฑ์)	งบประมาณและที่ผ่านมา					ผลที่คาดว่าจะคาดว่าจะได้รับ	หน่วยงานรับผิดชอบหลัก
			๒๕๖๖	๒๕๖๗	๒๕๖๘	๒๕๖๙	๒๕๗๐		
			บาท	บาท	บาท	บาท	บาท		
๑	ครุภัณฑ์สำนักงาน	เครื่องทำลายเอกสาร แบบตัดตรง ทำลายครั้งละ ๑๐ แผ่น จำนวน ๑ เครื่อง เครื่องละ ๑๙,๓๐๐ บาท (คุณลักษณะ ตามบัญชีราคามาตรฐานครุภัณฑ์ สำนักงานงบประมาณ)	๑๙,๓๐๐	-	-	-	-	เพิ่มประสิทธิภาพการปฏิบัติราชการและการให้บริการประชาชน	สำนักปลัด
๒	ครุภัณฑ์สำนักงาน	พัดลม ๓ ขา ขนาด ๒๔ นิ้ว จำนวน ๓ ตัว ตัวละ ๔,๕๐๐ บาท	๑๓,๕๐๐	-	-	-	-	เพิ่มประสิทธิภาพการปฏิบัติราชการและการให้บริการประชาชน	สำนักปลัด
๓	ครุภัณฑ์สำนักงาน	เก้าอี้ผู้บริหาร มีเท้าแขน ขนาด ๖๔๐ (กว้าง) x ๖๗๐ (ลึก) x ๑,๑๑๕-๑,๒๑๐ (สูง) มิลลิเมตร จำนวน ๑ ตัว ตัวละ ๕,๙๐๐ บาท	๕,๙๐๐	-	-	-	-	เพิ่มประสิทธิภาพการปฏิบัติราชการและการให้บริการประชาชน	สำนักปลัด
๔	ครุภัณฑ์สำนักงาน	โต๊ะไม้ผู้บริหาร ขนาด ๗๕ x ๒๐๐ x ๘๐ นิ้ว จำนวน ๑ ตัว ตัวละ ๔๐,๐๐๐ บาท	๔๐,๐๐๐	-	-	-	-	เพิ่มประสิทธิภาพการปฏิบัติราชการและการให้บริการประชาชน	สำนักปลัด
รวม			๗๘,๗๐๐	๐	๐	๐	๐	-	-

(๒) แผนงานบริหารงานคลัง

ที่	ครุภัณฑ์	เป้าหมาย (ผลผลิตของครุภัณฑ์)	งบประมาณและที่ผ่านมา					ผลที่คาดว่าจะคาดว่าจะได้รับ	หน่วยงานรับผิดชอบหลัก
			๒๕๖๖	๒๕๖๗	๒๕๖๘	๒๕๖๙	๒๕๗๐		
			บาท	บาท	บาท	บาท	บาท		
๑	ครุภัณฑ์สำนักงาน	ตู้เหล็ก แบบ ๒ บาน จำนวน ๒ ตู้ ตู้ละ ๕,๗๐๐ บาท	๑๑,๔๐๐	-	-	-	-	เพิ่มประสิทธิภาพการปฏิบัติราชการและการให้บริการประชาชน	กองคลัง
๒	ครุภัณฑ์สำนักงาน	ตู้บานเลื่อน ๒ ตอน ๓ ฟุต (บนกระจกล่างทึบ) จำนวน ๒ ตู้ ตู้ละ ๙,๘๐๐ บาท	๑๙,๖๐๐	-	-	-	-	เพิ่มประสิทธิภาพการปฏิบัติราชการและการให้บริการประชาชน	กองคลัง
๓	ครุภัณฑ์สำนักงาน	ตู้เอกสารบานเลื่อนทึบ ๔ ฟุต จำนวน ๔ ตู้ ตู้ละ ๖,๕๐๐ บาท	๒๖,๐๐๐	-	-	-	-	เพิ่มประสิทธิภาพการปฏิบัติราชการและการให้บริการประชาชน	กองคลัง
รวม			๕๗,๐๐๐	๐	๐	๐	๐	-	-

(๓) แผนงานสาธารณสุขุ

ที่	ครุภัณฑ์	เป้าหมาย (ผลผลิตของครุภัณฑ์)	งบประมาณและที่ผ่านมา					ผลที่คาดว่าจะคาดว่าจะได้รับ	หน่วยงานรับผิดชอบหลัก
			๒๕๖๖	๒๕๖๗	๒๕๖๘	๒๕๖๙	๒๕๗๐		
			บาท	บาท	บาท	บาท	บาท		
๑	โต๊ะทำงานไม้	โต๊ะทำงานไม้ ขนาดยาว ๑๒๐ เซนติเมตร กว้าง ๖๐ เซนติเมตร สูง ๗๕ เซนติเมตร จำนวน ๑ ตัว ราคาตัวละ ๕,๙๐๐ บาท	๕,๙๐๐	-	-	-	-	เพิ่มประสิทธิภาพการปฏิบัติราชการและการให้บริการประชาชน	สำนักปลัด
รวม			๕,๙๐๐	๐	๐	๐	๐	-	-

(๔) แผนงานการศึกษา

ที่	ครุภัณฑ์	เป้าหมาย (ผลผลิตของครุภัณฑ์)	งบประมาณและที่ผ่านมา					ผลที่คาดว่าจะคาดว่าจะได้รับ	หน่วยงานรับผิดชอบหลัก
			๒๕๖๖	๒๕๖๗	๒๕๖๘	๒๕๖๙	๒๕๗๐		
			บาท	บาท	บาท	บาท	บาท		
๑	พัดลมติดผนัง	พัดลมติดผนัง ขนาด ๑๘ นิ้ว จำนวน ๙ ตัว ตัวละ ๒,๕๐๐ บาท	-	๒๒,๕๐๐	-	-	-	เพิ่มประสิทธิภาพการปฏิบัติราชการและการให้บริการประชาชน	กองการศึกษา ๓
๒	เครื่องปรับอากาศ	จัดซื้อเครื่องปรับอากาศ แบบแยกส่วน (ราคารวมค่าติดตั้ง) ดังนี้ เครื่องปรับอากาศ แบบติดผนัง ขนาด ๒๔,๐๐๐ บีทียู จำนวน ๑๕ เครื่อง เครื่องละ ราคา ๒๔,๙๐๐ บาท เครื่องปรับอากาศ แบบติดผนัง ขนาด ๑๒,๐๐๐ บีทียู จำนวน ๓ เครื่อง เครื่องละ ราคา ๑๖,๘๐๐ บาท รายละเอียดตามบัญชีราคามาตรฐานครุภัณฑ์ สำนักงบประมาณ ธันวาคม ๒๕๖๖ หน้า ๒๔ ข้อ ๑๐.๖.๓	-	-	๔๒๓,๙๐๐	-	-	๑. เสริมสร้างบรรยากาศห้องเรียนให้น่าอยู่ น่าใช้ บริการ และส่งเสริมบรรยากาศการเรียนรู้ ๒. ศูนย์พัฒนาเด็กเล็กก็มีแหล่งเรียนรู้ที่เอื้อต่อการจัดการเรียนการสอน	กองการศึกษา ๓
รวม			๐	๒๒,๕๐๐	๔๒๓,๙๐๐	๐	๐	-	-

๒. ประเภทครุภัณฑ์ไฟฟ้าและวิทยุ

๒.๑ เพิ่มประสิทธิภาพการปฏิบัติราชการและการให้บริการประชาชน

(๑) แผนงานสาธารณสุข

ที่	ครุภัณฑ์	เป้าหมาย (ผลผลิตของครุภัณฑ์)	งบประมาณและที่ผ่านมา					ผลที่คาดว่าจะคาดว่าจะได้รับ	หน่วยงานรับผิดชอบหลัก
			๒๕๖๖	๒๕๖๗	๒๕๖๘	๒๕๖๙	๒๕๗๐		
			บาท	บาท	บาท	บาท	บาท		
๑	เครื่องรับ-ส่งวิทยุระบบ VHF/FM	เครื่องรับส่งวิทยุระบบ VHF/FM ชนิดมือถือ ๕ วัตต์ขนาดกำลังส่ง ๕ วัตต์ ประกอบด้วย : ตัวเครื่อง แทนซาร์ท แบตเตอรี่ ๑ ก้อน สายอากาศยาง ที่หนีบเข็มขัด หนังสือคู่มือ จำนวน ๕ เครื่อง เครื่องละ ๑๒,๐๐๐ บาท (คุณลักษณะ ตามบัญชีราคามาตรฐานครุภัณฑ์ สำนักงบประมาณ ธันวาคม ๒๕๖๕)	๖๐,๐๐๐	-	-	-	-	เพิ่มประสิทธิภาพการปฏิบัติราชการและการให้บริการประชาชน	สำนักปลัด
๒	เครื่องรับ-ส่งวิทยุระบบ VHF/FM	เครื่องรับส่งวิทยุระบบ VHF/FM ชนิดประจำที่ ๔๐ วัตต์ ขนาดกำลังส่ง ๔๐ วัตต์ ประกอบด้วย : ตัวเครื่อง เพาเวอร์ซัพพลาย ไมโครโฟน หนังสือคู่มือ จำนวน ๑ เครื่อง เครื่องละ ๓๑,๗๐๐ บาท (คุณลักษณะ ตามบัญชีราคามาตรฐานครุภัณฑ์ สำนักงบประมาณ ธันวาคม ๒๕๖๕)	๓๑,๗๐๐	-	-	-	-	เพิ่มประสิทธิภาพการปฏิบัติราชการและการให้บริการประชาชน	สำนักปลัด
รวม			๙๑,๗๐๐	๐	๐	๐	๐	-	-

(๒) แผนงานอุตสาหกรรมและการโยธา

ที่	ครุภัณฑ์	เป้าหมาย (ผลผลิตของครุภัณฑ์)	งบประมาณและที่ผ่านมา					ผลที่คาดว่าจะคาดว่าจะได้รับ	หน่วยงานรับผิดชอบหลัก
			๒๕๖๖	๒๕๖๗	๒๕๖๘	๒๕๖๙	๒๕๗๐		
			บาท	บาท	บาท	บาท	บาท		
๑	ชุดโคมไฟถนนพลังงานแสงอาทิตย์ พร้อมเสาและติดตั้ง	จัดซื้อครุภัณฑ์ไฟฟ้า ชุดโคมไฟถนนพลังงานแสงอาทิตย์ พร้อมเสาและติดตั้ง จำนวน ๗๔ ชุด เพื่อติดตั้งภายในหมู่ที่ ๑ - ๑๖	๔๙๓,๕๘๐	๔๙๓,๕๘๐	๔๙๓,๕๘๐	๔๙๓,๕๘๐	๔๙๓,๕๘๐	อุบัติเหตุและอาชญากรรมบริเวณจุดเสี่ยงลดลง	กองช่าง
๒	ชุดโคมไฟถนนพลังงานแสงอาทิตย์ พร้อมเสาและติดตั้ง	ติดตั้งชุดโคมไฟถนนพลังงานแสงอาทิตย์ จำนวน ๒๔ ชุด ชุดละ ๓,๙๙๐ บาท	๙๕,๗๖๐	-	-	-	-	ปรับปรุงอาคารสถานที่เพื่อรองรับการบริการประชาชน	สำนักปลัด
๓	ชุดโคมไฟถนนพลังงานแสงอาทิตย์ พร้อมเสาและติดตั้ง	จัดซื้อครุภัณฑ์ไฟฟ้า ชุดโคมไฟถนนพลังงานแสงอาทิตย์ พร้อมเสาและติดตั้ง จำนวน ๗๔ ชุด เพื่อติดตั้งภายในหมู่ที่ ๑ - ๑๖	-	๔๙๓,๕๘๐	-	-	-	อุบัติเหตุและอาชญากรรมบริเวณจุดเสี่ยงลดลง	กองช่าง
รวม			๕๘๙,๓๔๐	๙๘๗,๑๖๐	๔๙๓,๕๘๐	๔๙๓,๕๘๐	๔๙๓,๕๘๐	-	-

๓. ครุภัณฑ์คอมพิวเตอร์หรืออิเล็กทรอนิกส์

๓.๑ เพิ่มความสะดวกและการให้บริการประชาชน

(๑) แผนงานเคหะและชุมชน

ที่	ครุภัณฑ์	เป้าหมาย (ผลผลิตของครุภัณฑ์)	งบประมาณและที่ผ่านมา					ผลที่คาดว่าจะคาดว่าจะได้รับ	หน่วยงานรับผิดชอบหลัก
			๒๕๖๖	๒๕๖๗	๒๕๖๘	๒๕๖๙	๒๕๗๐		
			บาท	บาท	บาท	บาท	บาท		
๑	กล้องโทรทัศน์วงจรปิด	จัดซื้อครุภัณฑ์กล้องโทรทัศน์วงจรปิดชนิดเครือข่าย แบบมุมมองคงที่สำหรับติดตั้งภายนอกสำนักงาน ราคา ๕,๗๐๐ บาท จำนวน ๓ ตัว	-	๑๗,๑๐๐	-	-	-	อาชญากรรมบริเวณจุดเสี่ยงลดลง	กองช่าง
รวม			๐	๑๗,๑๐๐	๐	๐	๐	-	-

(๒) แผนงานบริหารงานทั่วไป

ที่	ครุภัณฑ์	เป้าหมาย (ผลผลิตของครุภัณฑ์)	งบประมาณและที่ผ่านมา					ผลที่คาดว่าจะคาดว่าจะได้รับ	หน่วยงานรับผิดชอบหลัก
			๒๕๖๖	๒๕๖๗	๒๕๖๘	๒๕๖๙	๒๕๗๐		
			บาท	บาท	บาท	บาท	บาท		
๑	ครุภัณฑ์คอมพิวเตอร์	เครื่องคอมพิวเตอร์โน้ตบุ๊ก สำหรับงานสำนักงาน จำนวน ๑ เครื่อง เครื่องละ ๑๖,๐๐๐ บาท คุณลักษณะพื้นฐาน (ตามประกาศเกณฑ์ราคากลางและคุณลักษณะพื้นฐานการจัดหาอุปกรณ์และระบบคอมพิวเตอร์ ฉบับเดือนธันวาคม ๒๕๖๔)	๑๖,๐๐๐	-	-	-	-	อาชญากรรมบริเวณจุดเสี่ยงลดลง	กองช่าง
รวม			๑๖,๐๐๐	๐	๐	๐	๐	-	-

๔. ครุภัณฑ์ครุภัณฑ์โฆษณาและเผยแพร่

๔.๑ เพิ่มความสะดวกและการให้บริการประชาชน

(๑) แผนงานบริหารงานทั่วไป

ที่	ครุภัณฑ์	เป้าหมาย (ผลผลิตของครุภัณฑ์)	งบประมาณและที่ผ่านมา					ผลที่คาดว่าจะคาดว่าจะได้รับ	หน่วยงานรับผิดชอบหลัก	
			๒๕๖๖	๒๕๖๗	๒๕๖๘	๒๕๖๙	๒๕๗๐			
			บาท	บาท	บาท	บาท	บาท			
๑	ครุภัณฑ์โฆษณาและเผยแพร่	โทรทัศน์ แอล อี ดี (LED TV) แบบ Smart TV ระดับความละเอียดจอภาพ ๓๘๔๐ x ๒๑๖๐ พิกเซล ขนาด ๗๐ นิ้ว จำนวน ๑ เครื่อง เครื่องละ ๓๕,๐๐๐ บาท (คุณลักษณะ ตามบัญชีราคามาตรฐานครุภัณฑ์ สำนักงบประมาณ) สำหรับ ติดตั้งห้องประชุมสภาองค์การบริหารส่วนตำบลวังดาล	๓๕,๐๐๐						เพิ่มประสิทธิภาพการปฏิบัติราชการ	สำนักปลัด
๒	ครุภัณฑ์โฆษณาและเผยแพร่	ซื้อกล้องถ่ายภาพนิ่งระบบดิจิทัล ความละเอียดไม่น้อยกว่า ๒๔ ล้านพิกเซล จำนวน ๑ กล้อง โดยมีรายละเอียดคุณลักษณะ ดังนี้ ๑) เป็นกล้องรับแสงโดยตรงกับเซ็นเซอร์ (ไม่สะท้อนแสง) ทำให้ได้แสงสมจริง ๒) หน้าจอแบบ LCD ๓) ความละเอียดที่กำหนดเป็นความละเอียดที่เซ็นเซอร์ภาพ (Image Sensor) ๔) มีระบบแฟลชในตัว ๕) สามารถถอดเปลี่ยนสื่อบันทึกข้อมูลได้อย่างสะดวกเมื่อข้อมูลเต็ม หรือเมื่อต้องการเปลี่ยน	๓๐,๐๐๐						เพิ่มประสิทธิภาพการปฏิบัติราชการ	สำนักปลัด
รวม			๖๕,๐๐๐	๐	๐	๐	๐	-	-	

ส่วนที่ ๔

การติดตามและประเมินผล

๑. การติดตามและประเมินผลยุทธศาสตร์ขององค์กรปกครองส่วนท้องถิ่นในเขตจังหวัด

ตามพระราชบัญญัติกำหนดแผนและขั้นตอนการกระจายอำนาจให้แก่องค์กรปกครองส่วนท้องถิ่น พ.ศ. ๒๕๔๒ ได้กำหนดให้องค์กรปกครองส่วนท้องถิ่น มีอำนาจและหน้าที่ในการจัดทำแผนพัฒนาท้องถิ่นของตนเอง โดยในการจัดทำแผนพัฒนาขององค์กรปกครองส่วนท้องถิ่นนั้น จะต้องดำเนินการตามระเบียบกระทรวงมหาดไทย ว่าด้วยการจัดทำแผนพัฒนาขององค์กรปกครองส่วนท้องถิ่น พ.ศ. ๒๕๔๘ และที่แก้ไขเพิ่มเติมถึง (ฉบับที่ ๓) พ.ศ. ๒๕๖๑ ทั้งนี้ แผนพัฒนาท้องถิ่นจะต้องสอดคล้องกับแผนพัฒนาจังหวัด ยุทธศาสตร์การพัฒนาขององค์กรปกครองส่วนท้องถิ่นในเขตจังหวัด แผนพัฒนาอำเภอ แผนพัฒนาตำบล แผนพัฒนาหมู่บ้านหรือแผนชุมชน อันมีลักษณะเป็นการกำหนดรายละเอียดแผนงาน ดังนั้น จึงต้องมีการกำหนดยุทธศาสตร์การพัฒนาขององค์กรปกครองส่วนท้องถิ่นในเขตจังหวัดขึ้น ตามกระบวนการพิจารณาจากประชาคมท้องถิ่นระดับจังหวัด ร่วมกับคณะกรรมการพัฒนาองค์การบริหารส่วนจังหวัด คณะกรรมการประสานแผนพัฒนาท้องถิ่นระดับจังหวัด ผู้แทนองค์กรปกครองส่วนท้องถิ่นในเขตจังหวัด ร่วมกันจัดทำ ทบทวน หรือเปลี่ยนแปลงยุทธศาสตร์การพัฒนาขององค์กรปกครองส่วนท้องถิ่นในเขตจังหวัด เพื่อให้การจัดทำแผนพัฒนาขององค์กรปกครองส่วนท้องถิ่นเกิดประสิทธิภาพ ประสิทธิผล โดยนำยุทธศาสตร์การพัฒนาขององค์กรปกครองส่วนท้องถิ่นในเขตจังหวัดไปใช้เป็นแนวทางในการจัดทำแผนพัฒนาท้องถิ่นของตนเองได้ต่อไป และเพื่อให้สามารถบูรณาการกับแผนพัฒนาจังหวัด แผนปฏิบัติการประจำปีของจังหวัดและตอบสนองความต้องการของประชาชนอันจะนำไปสู่การจัดทำงบประมาณ ที่มีประสิทธิภาพในท้องถิ่นได้อย่างแท้จริง เป็นเครื่องมือในการพัฒนาท้องถิ่นให้เข้มแข็ง เกิดประโยชน์สูงสุดต่อประชาชนในท้องถิ่น

ดังนั้น องค์กรปกครองส่วนท้องถิ่น จึงต้องกำหนดยุทธศาสตร์การพัฒนาขององค์กรปกครองส่วนท้องถิ่นให้สอดคล้องยุทธศาสตร์การพัฒนาขององค์กรปกครองส่วนท้องถิ่นในเขตจังหวัด เพื่อนำไปสู่การบูรณาการร่วมกัน ให้เกิดความสอดคล้องกับแผนพัฒนาจังหวัด สามารถเชื่อมโยงไปสู่แผนพัฒนากลุ่มจังหวัด แผนพัฒนาภาค แผนพัฒนาเศรษฐกิจและสังคมแห่งชาติ ฉบับที่ ๑๒ แผนยุทธศาสตร์ชาติ ๒๐ ปี ไทยแลนด์ ๔.๐ และในการจัดทำแผนพัฒนาท้องถิ่น (พ.ศ. ๒๕๖๖ - ๒๕๗๐) จะต้องมีการติดตามและติดตามและประเมินผลยุทธศาสตร์เพื่อความสอดคล้องแผนพัฒนาท้องถิ่นขององค์กรปกครองส่วนท้องถิ่น ตามระเบียบกระทรวงมหาดไทย ว่าด้วยการจัดทำแผนขององค์กรปกครองส่วนท้องถิ่น พ.ศ. ๒๕๔๘ และที่แก้ไขเพิ่มเติมถึง (ฉบับที่ ๓) พ.ศ. ๒๕๖๑ โดยคณะกรรมการติดตามและประเมินผลแผนพัฒนาท้องถิ่น จะต้องดำเนินการให้คะแนนตามเกณฑ์ที่กำหนดไว้ ซึ่งเป็นส่วนหนึ่งของการติดตามและประเมินผลแผนพัฒนา โดยดำเนินการให้แล้วเสร็จภายในหกสิบวัน นับแต่วันที่ประกาศใช้งบประมาณรายจ่าย รายละเอียดแนวทางการพิจารณาตามหนังสือกระทรวงมหาดไทย ด่วนที่สุด ที่ มท ๐๘๑๐.๓/ว๗๔๖๗ ลงวันที่ ๑๔ ธันวาคม ๒๕๖๓ เพื่อให้การจัดทำแผนพัฒนาขององค์กรปกครองส่วนท้องถิ่น (พ.ศ. ๒๕๖๖ - ๒๕๗๐) ดังนี้

แนวทางการพิจารณาการติดตามและประเมินผลยุทธศาสตร์
เพื่อความสอดคล้องแผนพัฒนาท้องถิ่นขององค์กรปกครองส่วนท้องถิ่น

ประเด็นการพิจารณา	คะแนน
๑. ข้อมูลสภาพทั่วไปและข้อมูลพื้นฐานขององค์กรปกครองส่วนท้องถิ่น	๒๐
๒. การวิเคราะห์สถานการณ์และศักยภาพ	๒๐
๓. ยุทธศาสตร์ประกอบด้วย	๖๐
๓.๑ ยุทธศาสตร์ขององค์กรปกครองส่วนท้องถิ่น	(๑๐)
๓.๒ ยุทธศาสตร์ขององค์กรปกครองส่วนท้องถิ่นในเขตจังหวัด	(๑๐)
๓.๓ ยุทธศาสตร์จังหวัด	(๑๐)
๓.๔ วิสัยทัศน์	(๕)
๓.๕ กลยุทธ์	(๕)
๓.๖ เป้าประสงค์ของแต่ละประเด็นกลยุทธ์	(๕)
๓.๗ จุดยืนทางยุทธศาสตร์	(๕)
๓.๘ แผนงาน	(๕)
๓.๙ ความเชื่อมโยงของยุทธศาสตร์ในภาพรวม	(๕)
รวมคะแนน	๑๐๐

แนวทางเบื้องต้นในการให้คะแนนแนวทางการพิจารณาการติดตามและประเมินผลยุทธศาสตร์
เพื่อความสอดคล้องแผนพัฒนาท้องถิ่นขององค์กรปกครองส่วนท้องถิ่น

ประเด็นการพิจารณา	รายละเอียดหลักเกณฑ์	คะแนนเต็ม	คะแนนที่ได้
๑. ข้อมูลสภาพทั่วไปและข้อมูลพื้นฐานขององค์กรปกครองส่วนท้องถิ่น	ควรประกอบด้วยข้อมูลดังนี้ (๑) ข้อมูลเกี่ยวกับด้านกายภาพ เช่น ที่ตั้งของหมู่บ้าน/ชุมชน/ตำบล ลักษณะภูมิประเทศ ลักษณะภูมิอากาศ ลักษณะของที่ดิน ลักษณะของแหล่งน้ำ ลักษณะของป่าไม้ ฯลฯ ด้านการเมือง/การปกครอง เช่น เขต การปกครองการเลือกตั้ง ฯลฯ	๒๐ (๓)	
	(๒) ข้อมูลเกี่ยวกับด้านการเมือง/การปกครอง เช่น เขตการปกครอง การเลือกตั้ง ฯลฯ ประชากร เช่น ข้อมูลเกี่ยวกับจำนวนประชากร และ ช่วงอายุและจำนวนประชากร ฯลฯ	(๒)	
	(๓) ข้อมูลเกี่ยวกับสภาพทางสังคม เช่น การศึกษา สาธารณสุข อาชญากรรม ยาเสพติด การสังคมสงเคราะห์	(๒)	
	(๔) ข้อมูลเกี่ยวกับระบบบริหารพื้นฐาน เช่น การคมนาคมขนส่ง การ ไฟฟ้า การประปา โทรศัพท์ ฯลฯ	(๒)	
	(๕) ข้อมูลเกี่ยวกับระบบเศรษฐกิจ เช่น การเกษตร การประมง การ ประศูสัตว์ การบริการ การท่องเที่ยว อุตสาหกรรม การพาณิชย์/กลุ่ม อาชีพแรงงาน ฯลฯ	(๒)	
	(๖) ข้อมูลเกี่ยวกับศาสนา ประเพณี วัฒนธรรม เช่น การนับถือศาสนา ประเพณี และงานประจำปี ภูมิปัญญาท้องถิ่น ภาษาถิ่น สินค้าพื้นเมือง และของที่ระลึก ฯลฯ และอื่นๆ	(๒)	
	(๗) ข้อมูลเกี่ยวกับทรัพยากรธรรมชาติ เช่น น้ำ ป่าไม้ ภูเขา คุณภาพ ของทรัพยากรธรรมชาติ ฯลฯ	(๒)	
	(๘) การสำรวจและจัดเก็บข้อมูลเพื่อการจัดทำแผนพัฒนาท้องถิ่นหรือ การใช้ข้อมูล จปฐ.	(๒)	
	(๙) การประชุมประชาคมท้องถิ่น รูปแบบ วิธีการ และการดำเนินการ ประชุมประชาคมท้องถิ่นโดยใช้กระบวนการร่วมคิด ร่วมทำ ร่วม ตัดสินใจ ร่วมตรวจสอบ ร่วมรับประโยชน์ ร่วมแก้ไขปัญหา ปรีกษาหารือ แลกเปลี่ยนเรียนรู้ เพื่อแก้ไขปัญหาสำหรับการพัฒนา ท้องถิ่นตามอำนาจหน้าที่ขององค์กรปกครองส่วนท้องถิ่น	(๓)	

ประเด็น การพิจารณา	รายละเอียดหลักเกณฑ์	คะแนน เต็ม	คะแนน ที่ได้
๒. การวิเคราะห์ สภาวะการณ์และ ศักยภาพ	ควรประกอบด้วยข้อมูลดังนี้ (๑) การวิเคราะห์ที่ควบคุมความเชื่อมโยง ความสอดคล้องยุทธศาสตร์ จังหวัด ยุทธศาสตร์การพัฒนาขององค์กรปกครองส่วนท้องถิ่นในเขต จังหวัด ยุทธศาสตร์ขององค์กรปกครองส่วนท้องถิ่น นโยบายของ ผู้บริหารท้องถิ่น รวมถึงความเชื่อมโยงแผนยุทธศาสตร์ชาติ ๒๐ ปี แผนพัฒนาเศรษฐกิจและสังคมแห่งชาติ และ Thailand ๔.๐	๒๐ (๕)	
	(๒) การวิเคราะห์การใช้ผังเมืองรวมหรือผังเมืองเฉพาะและการบังคับ ใช้ผลของการบังคับใช้ สภาพการณ์ที่เกิดขึ้นต่อการพัฒนาท้องถิ่น	(๓)	
	(๓) การวิเคราะห์ทางสังคม เช่น ด้านแรงงาน การศึกษา สาธารณสุข ความยากจน อาชญากรรม ปัญหายาเสพติด เทคโนโลยี จารีต ประเพณี วัฒนธรรม ภูมิปัญญาท้องถิ่น เป็นต้น	(๓)	
	(๔) การวิเคราะห์ทางเศรษฐกิจ ข้อมูลด้านรายได้ครัวเรือน การส่งเสริม อาชีพ กลุ่มอาชีพ กลุ่มทางสังคม การพัฒนาอาชีพและกลุ่มต่างๆ สภาพทางเศรษฐกิจและความเป็นอยู่ทั่วไป เป็นต้น	(๓)	
	(๕) การวิเคราะห์สิ่งแวดล้อม พื้นที่สีเขียว ธรรมชาติต่างๆ ทาง ภูมิศาสตร์ กระบวนการหรือสิ่งที่เกิดขึ้น การประดิษฐ์ที่มีผลต่อ สิ่งแวดล้อมและการพัฒนา	(๓)	
	(๖) ผลการวิเคราะห์ศักยภาพเพื่อประเมินสถานภาพการพัฒนาใน ปัจจุบันและโอกาสการพัฒนาในอนาคตของท้องถิ่น ด้วยเทคนิค SWOT Analysis ที่อาจส่งผลต่อการดำเนินงานได้แก่ S-Strengit (จุด แข็ง) W-Weakness (จุดอ่อน) O-Opportunity (โอกาส) และT- Therats (อุปสรรค)	(๓)	
๓. ยุทธศาสตร์ ๓.๑ ยุทธศาสตร์ของ องค์กรปกครองส่วน ท้องถิ่น ๓.๒ ยุทธศาสตร์ของ องค์กรปกครองส่วน ท้องถิ่นในเขตจังหวัด ๓.๓ ยุทธศาสตร์ จังหวัด	ควรประกอบด้วยข้อมูลดังนี้ สอดคล้องกับสภาพสังคม เศรษฐกิจ สิ่งแวดล้อมของท้องถิ่น ประเด็นปัญหาการพัฒนาและแนวทางการ พัฒนาที่สอดคล้องกับยุทธศาสตร์ขององค์กรปกครองส่วนท้องถิ่น และ เชื่อมโยงหลักพระราชบัญญัติแผนยุทธศาสตร์ชาติ ๒๐ ปี แผนพัฒนา เศรษฐกิจและสังคมแห่งชาติ และ Thailand ๔.๐	๖๐ (๑๐)	
	สอดคล้องและเชื่อมโยงกับสภาพสังคม เศรษฐกิจ สิ่งแวดล้อมของ ท้องถิ่น และยุทธศาสตร์จังหวัด และเชื่อมโยงหลักพระราชบัญญัติ ยุทธศาสตร์ชาติ ๒๐ ปี แผนพัฒนาเศรษฐกิจและสังคมแห่งชาติและ Thailand ๔.๐	(๑๐)	
	สอดคล้องกับแผนพัฒนากลุ่มจังหวัด ยุทธศาสตร์พัฒนาภาค แผนพัฒนาเศรษฐกิจและสังคมแห่งชาติ แผนการบริหารราชการ แผ่นดิน นโยบาย/ยุทธศาสตร์ คสช. และนโยบายรัฐบาล หลักประชา ชาติ แผนยุทธศาสตร์ชาติ ๒๐ ปี และThailand ๔.๐	(๑๐)	

ประเด็นการพิจารณา	รายละเอียดหลักเกณฑ์	คะแนนเต็ม	คะแนนที่ได้
๓.๔ วิสัยทัศน์	วิสัยทัศน์ ซึ่งมีลักษณะแสดงสถานภาพที่องค์กรปกครองส่วนท้องถิ่นต้องการจะเป็นหรือบรรลุถึงอนาคตอย่างชัดเจน สอดคล้องกับโอกาสและศักยภาพที่เป็นลักษณะเฉพาะขององค์กรปกครองส่วนท้องถิ่นและสัมพันธ์กับโครงการพัฒนา	(๕)	
๓.๕ กลยุทธ์	แสดงให้เห็นช่องทาง วิธีการ ภารกิจหรือสิ่งที่จะต้องทำตามอำนาจหน้าที่ขององค์กรปกครองส่วนท้องถิ่นที่จะนำไปสู่การบรรลุวิสัยทัศน์ หรือแสดงให้เห็นถึงความชัดเจนในสิ่งที่จะดำเนินการให้บรรลุวิสัยทัศน์นั้น	(๕)	
๓.๖ เป้าประสงค์ของแต่ละประเด็นกลยุทธ์	เป้าประสงค์ของแต่ละประเด็นกลยุทธ์มีความสอดคล้องและสนับสนุนต่อกิจกรรมที่จะเกิดขึ้น มุ่งหมายสิ่งหนึ่งสิ่งใดที่ชัดเจน	(๕)	
๓.๗ จุดยืนทางยุทธศาสตร์ (Positioning)	ความมุ่งมั่นอันแน่วแน่ในการวางแผนพัฒนาท้องถิ่น เพื่อให้บรรลุวิสัยทัศน์ขององค์กรปกครองส่วนท้องถิ่น ซึ่งเกิดจากศักยภาพของพื้นที่จริง ที่จะนำไปสู่ผลสำเร็จทางยุทธศาสตร์	(๕)	
๓.๘ แผนงาน	แผนงานหรือจุดมุ่งหมายเพื่อการพัฒนาในอนาคต กำหนดจุดมุ่งหมายในเรื่องใดเรื่องหนึ่งหรือแผนงานที่เกิดจากเป้าประสงค์ ตัวชี้วัด ค่าเป้าหมาย กลยุทธ์ จุดยืนทางยุทธศาสตร์ขององค์กรปกครองส่วนท้องถิ่นที่มีความชัดเจน นำไปสู่การทำโครงการพัฒนาท้องถิ่นในแผนพัฒนาท้องถิ่น โดยระบุแผนงานและความเชื่อมโยงดังกล่าว	(๕)	
๓.๙ ความเชื่อมโยงของยุทธศาสตร์ในภาพรวม	ความเชื่อมโยงองค์รวมที่นำไปสู่การพัฒนาท้องถิ่นที่เกิดผลผลิต/โครงการจากแผนยุทธศาสตร์ชาติ ๒๐ ปี แผนพัฒนาเศรษฐกิจและสังคมแห่งชาติ ฉบับที่ ๑๒ Thailand ๔.๐ แผนพัฒนาภาค/แผนพัฒนากลุ่มจังหวัด /แผนพัฒนาจังหวัดยุทธศาสตร์การพัฒนาขององค์กรปกครองส่วนท้องถิ่นในเขตจังหวัด และยุทธศาสตร์ขององค์กรปกครองส่วนท้องถิ่น	(๕)	
รวมคะแนน		๑๐๐	

๒ การติดตามและประเมินผลโครงการขององค์กรปกครองส่วนท้องถิ่น

ในการจัดทำแผนพัฒนาท้องถิ่น (พ.ศ. ๒๕๖๖ – ๒๕๗๐) ขององค์กรปกครองส่วนท้องถิ่น จะต้องมีการติดตามและประเมินผลโครงการขององค์กรปกครองส่วนท้องถิ่นเพื่อความสอดคล้องแผนพัฒนาท้องถิ่น ตามระเบียบกระทรวงมหาดไทย ว่าด้วยการจัดทำแผนขององค์กรปกครองส่วนท้องถิ่น พ.ศ. ๒๕๔๘ และที่แก้ไขเพิ่มเติมถึง (ฉบับที่ ๓) พ.ศ. ๒๕๖๑ โดยคณะกรรมการติดตามและประเมินผลแผนพัฒนาท้องถิ่น จะต้องดำเนินการให้คะแนนตามเกณฑ์ที่กำหนดไว้ ซึ่งเป็นส่วนหนึ่งของการติดตามและประเมินผลแผนพัฒนา โดยดำเนินการให้แล้วเสร็จภายในหกสิบวัน นับแต่วันที่ประกาศใช้งบประมาณรายจ่าย รายละเอียดแนวทางการพิจารณาตามหนังสือกระทรวงมหาดไทย ด่วนที่สุด ที่ มท ๐๘๑๐.๓/ว๗๔๖๗ ลงวันที่ ๑๔ ธันวาคม ๒๕๖๓ เพื่อให้การจัดทำแผนพัฒนาขององค์กรปกครองส่วนท้องถิ่น (พ.ศ. ๒๕๖๖ - ๒๕๗๐) ดังนี้

แนวทางการพิจารณาการติดตามและประเมินผลโครงการ เพื่อความสอดคล้องแผนพัฒนาท้องถิ่น (พ.ศ. ๒๕๖๖ – ๒๕๗๐) ขององค์กรปกครองส่วนท้องถิ่น

ประเด็นการพิจารณา	คะแนน
๑. การสรุปสถานการณ์การพิจารณา	๑๐
๒. การประเมินผลการนำแผนพัฒนาท้องถิ่นสี่ปีไปปฏิบัติในเชิงปริมาณ	๑๐
๓. การประเมินผลการนำแผนพัฒนาท้องถิ่นสี่ปีไปปฏิบัติในเชิงคุณภาพ	๑๐
๔. แผนงานและยุทธศาสตร์การพิจารณา	๑๐
๕. โครงการพัฒนา ประกอบด้วย	๖๐
๕.๑ ความชัดเจนของชื่อโครงการ	(๕)
๕.๒ กำหนดวัตถุประสงค์สอดคล้องกับโครงการ	(๕)
๕.๓ เป้าหมาย (ผลผลิตของโครงการ) มีความชัดเจนนำไปสู่การตั้งงบประมาณได้ถูกต้อง	(๕)
๕.๔ โครงการมีความสอดคล้องกับแผนยุทธศาสตร์ชาติ ๒๐ ปี	(๕)
๕.๕ เป้าหมาย (ผลผลิตของโครงการ) มีความสอดคล้องกับแผนพัฒนาเศรษฐกิจและสังคมแห่งชาติ	(๕)
๕.๖ โครงการมีความสอดคล้องกับ Thailand ๔.๐	(๕)
๕.๗ โครงการสอดคล้องกับยุทธศาสตร์จังหวัด	(๕)
๕.๘ โครงการแก้ไขปัญหาความยากจนหรือการเสริมสร้างให้ประเทศชาติมั่งคั่ง มั่งคั่ง ยั่งยืน ภายใต้หลักประชารัฐ	(๕)
๕.๙ งบประมาณ มีความสอดคล้องกับเป้าหมาย (ผลผลิตของโครงการ)	(๕)
๕.๑๐ มีการประมาณการราคาถูกต้องตามหลักวิธีการงบประมาณ	(๕)
๕.๑๑ มีการกำหนดตัวชี้วัด (KPI) และสอดคล้องกับวัตถุประสงค์และผลคาดว่าจะได้รับ	(๕)
๕.๑๒ ผลที่คาดว่าจะได้รับ สอดคล้องกับวัตถุประสงค์	(๕)
รวมคะแนน	๑๐๐

แนวทางเบื้องต้นในการให้คะแนนแนวทางการพิจารณาการติดตามและประเมินผลโครงการ
เพื่อความสอดคล้องแผนพัฒนาท้องถิ่น (พ.ศ. ๒๕๖๖ – ๒๕๗๐) ขององค์กรปกครองส่วนท้องถิ่น

ประเด็น การ พิจารณา	รายละเอียดหลักเกณฑ์	คะแนน เต็ม	คะแนน ที่ได้
๑. การสรุป สถานการณ์ การพัฒนา	เป็นการวิเคราะห์กรอบการจัดทำยุทธศาสตร์ขององค์กรปกครองส่วนท้องถิ่น (ใช้การวิเคราะห์ SWOT Analysis/Demand (Demand Analysis)/Global Demand และ Trend ปัจจัยและสถานการณ์การเปลี่ยนแปลงที่มีผลต่อการพัฒนา อย่างน้อยต้องประกอบด้วยวิเคราะห์ศักยภาพด้านเศรษฐกิจ, ด้านสังคม, ด้านทรัพยากรธรรมชาติและสิ่งแวดล้อม)	๑๐	
๒. การ ประเมินผล การนำ แผนพัฒนา ท้องถิ่นสี่ปี ไปปฏิบัติใน เชิงปริมาณ	๑) การควบคุมที่มีตัวเลขต่างๆ เพื่อนำมาใช้วัดผลในเชิงปริมาณ เช่น การวัดจำนวนโครงการ กิจกรรม งานต่างๆ ก็คือผลผลิตนั่นเองว่าเป็นไปตามที่ตั้งเป้าหมายเอาไว้หรือไม่จำนวนที่ดำเนินการจริงตามที่ได้กำหนดไว้เท่าไร จำนวนที่ไม่สามารถดำเนินการได้มีจำนวนเท่าไร สามารถอธิบายได้ตามหลักประสิทธิภาพ (Efficiency) ของการพัฒนาท้องถิ่นตามอำนาจหน้าที่ที่ได้กำหนดไว้ ๒) วิเคราะห์ผลกระทบ/สิ่งที่กระทบ (Impact) โครงการที่ดำเนินการในเชิงปริมาณ (Qualitative)	๑๐	
๓. การ ประเมินผล การนำ แผนพัฒนา ท้องถิ่นสี่ปี ไปปฏิบัติใน เชิงคุณภาพ	๑) การประเมินประสิทธิผลของแผนพัฒนาในเชิงคุณภาพคือการนำเอาเทคนิคๆ มาใช้เพื่อวัดค่าภารกิจ โครงการ กิจกรรม งานต่างๆ ที่ดำเนินการในพื้นที่นั้นๆ ตรงต่อความต้องการของประชาชนหรือไม่และเป็นไปตามอำนาจหน้าที่หรือไม่ ประชาชนพึงพอใจหรือไม่ สิ่งของ วัสดุ ครุภัณฑ์ การดำเนินการต่างๆ มีสภาพหรือลักษณะถูกต้อง ครบถ้วน สามารถใช้การได้ตามวัตถุประสงค์หรือไม่ ซึ่งเป็นไปตามหลักประสิทธิผล (Effectiveness) ผลการปฏิบัติราชการตามที่บรรลุวัตถุประสงค์ และเป้าหมายของแผนปฏิบัติราชการตามที่ได้รับงบประมาณมาดำเนินการ รวมถึงสามารถเทียบเคียงกับส่วนราชการหรือหน่วยงาน ๒) วิเคราะห์ผลกระทบ/สิ่งที่กระทบ (Impact) โครงการที่ดำเนินการในเชิงคุณภาพ (Qualitative)	๑๐	
๔. แผนงาน และ ยุทธศาสตร์ การพัฒนา	๑) วิเคราะห์แผนงาน งาน ที่เกิดจากด้านต่างๆ มีความสอดคล้องกับยุทธศาสตร์ขององค์กรปกครองส่วนท้องถิ่นในมิติต่างๆ จนนำไปสู่การจัดทำโครงการพัฒนาท้องถิ่น โดยใช้ SWOT Analysis/Demand (Demand Analysis)/Global Demand/ Trend หรือหลักการบูรณาการ (Integration) กับองค์กรปกครองส่วนท้องถิ่นที่มีพื้นที่ติดต่อกัน ๒) วิเคราะห์แผนงาน งาน ที่เกิดจากด้านต่างๆ ที่สอดคล้องกับการแก้ไขปัญหาความยากจน หลักปรัชญา	๑๐	

ประเด็น การพิจารณา	รายละเอียดหลักเกณฑ์	คะแนน เพิ่มเติม	คะแนน ที่ได้
<p>๕. โครงการพัฒนา ๕.๑ ความชัดเจน ของชื่อโครงการ</p>	<p>ควรประกอบด้วยข้อมูลดังนี้ เป็นโครงการที่มีวัตถุประสงค์สนองต่อยุทธศาสตร์การพัฒนาขององค์กร ปกครองส่วนท้องถิ่นและดำเนินการเพื่อให้การพัฒนาบรรลุตามวิสัยทัศน์ ขององค์กรปกครองส่วนท้องถิ่นที่กำหนดไว้ ชื่อโครงการมีความชัดเจน มุ่งไปเรื่องใดเรื่องหนึ่ง อ่านแล้วเข้าใจได้ว่าจะพัฒนาอะไรในอนาคต</p>	<p>๖๐ (๕)</p>	
<p>๕.๒ กำหนด วัตถุประสงค์ สอดคล้องกับ โครงการ</p>	<p>มีวัตถุประสงค์ชัดเจน (clear objective) โครงการต้องกำหนด วัตถุประสงค์สอดคล้องกับความเป็นมาของโครงการ สอดคล้องกับ หลักการและเหตุผล วิธีการดำเนินงานต้องสอดคล้องกับวัตถุประสงค์ มี ความเป็นไปได้ชัดเจน มีลักษณะเฉพาะเจาะจง</p>	<p>(๕)</p>	
<p>๕.๓ เป้าหมาย (ผลผลิตของ โครงการ) มีความ ชัดเจนนำไปสู่การตั้ง งบประมาณได้ ถูกต้อง</p>	<p>สภาพที่ยากให้เกิดขึ้นในอนาคตเป็นทิศทางที่ต้องไปให้ถึงเป้าหมายต้อง ชัดเจน สามารถระบุจำนวนเท่าไร กลุ่มเป้าหมายคืออะไร มีผลผลิต อย่างไร กลุ่มเป้าหมาย พื้นที่ดำเนินงาน และระยะเวลาดำเนินงานอธิบาย ให้ชัดเจนว่าโครงการนี้จะทำที่ไหน เริ่มต้นในช่วงเวลาใดและจบลงเมื่อไร ใครคือกลุ่มเป้าหมายของโครงการ หากกลุ่มเป้าหมายมีหลายกลุ่ม ให้ บอกชัดเจนไปว่าใครคือกลุ่มเป้าหมายหลัก ใครคือกลุ่มเป้าหมายรอง</p>	<p>(๕)</p>	
<p>๕.๔ โครงการมีความ สอดคล้องกับแผน ยุทธศาสตร์ ๒๐ ปี</p>	<p>โครงการสอดคล้องกับ (๑) ความมั่นคง (๒) การสร้างความสามารถในการ แข่งขัน (๓) การพัฒนาเสริมสร้างศักยภาพคน (๔) การสร้างโอกาสความ เสมอภาคและเท่าเทียมกันทางสังคม (๕) การสร้างการเติบโตบนคุณภาพ ชีวิตที่เป็นมิตรต่อสิ่งแวดล้อม (๖) การปรับสมดุลและพัฒนาระบบการ บริหารจัดการภาครัฐ เพื่อให้เกิดความมั่นคง มั่งคั่ง ยั่งยืน</p>	<p>(๕)</p>	
<p>๕.๕ เป้าหมาย (ผลผลิตของ โครงการ) มีความ สอดคล้องกับ แผนพัฒนาเศรษฐกิจ และสังคมแห่งชาติ</p>	<p>โครงการมีความสอดคล้องแผนพัฒนาเศรษฐกิจและสังคมแห่งชาติฉบับที่ ๑๒ โดย (๑) ยึดหลักปรัชญาเศรษฐกิจพอเพียง (๒) ยึดคนเป็นศูนย์กลาง พัฒนา (๓) ยึดวิสัยทัศน์ภายใต้ยุทธศาสตร์ชาติ ๒๐ ปี (๔) ยึดเป้าหมาย อนาคตประเทศไทย ๒๕๗๙ (๕) ยึดหลักการนำไปสู่ปฏิบัติให้เกิดผล สัมฤทธิ์อย่างจริงจังใน ๕ ปีที่ต่อยอดไปสู่ผลสัมฤทธิ์ที่เป็นเป้าหมายระยะ ยาว ภายใต้แนวทางการพัฒนา (๑) การยกระดับศักยภาพการแข่งขันและ การหลุดพ้นกับดักรายได้ปานกลางสู่รายได้สูง (๒) การพัฒนาศักยภาพคน ตามช่วงวัยและการปฏิรูประบบเพื่อสร้างสังคมสูงวัยอย่างมีคุณภาพ (๓) การลดความเหลื่อมล้ำทางสังคม (๔) การรองรับการเชื่อมโยงภูมิภาคและ ความเป็นเมือง (๕) การสร้างความเจริญเติบโตทางเศรษฐกิจและสังคม อย่างเป็นมิตรกับสิ่งแวดล้อม (๖) การบริหารราชการแผ่นดินที่มี ประสิทธิภาพ</p>	<p>(๕)</p>	

ประเด็น การพิจารณา	รายละเอียดหลักเกณฑ์	คะแนน เต็ม	คะแนน ที่ได้
๕.๖ โครงการมีความ สอดคล้อง	โครงการมีลักษณะหรือสอดคล้องกับการปรับเปลี่ยนโครงสร้างเศรษฐกิจ ไปสู่ Value-Based Economy หรือเศรษฐกิจที่ขับเคลื่อนด้วยนวัตกรรม ทำน้อย ได้มาก เช่น (๑) เปลี่ยนจากการผลิตสินค้า โภคภัณฑ์ไปสู่สินค้า เชิงนวัตกรรม (๒) เปลี่ยนจากการขับเคลื่อนประเทศด้วย ภาคอุตสาหกรรม ไปสู่การขับเคลื่อนด้วยเทคโนโลยี ความคิดสร้างสรรค์ และนวัตกรรม (๓) เปลี่ยนจากการเน้นภาคการผลิตสินค้าไปสู่การเน้น ภาคบริการมากขึ้น รวมถึงโครงการที่เติมเต็มด้วยวิทยาการ ความคิด สร้างสรรค์ นวัตกรรม วิทยาศาสตร์ เทคโนโลยี และการวิจัยและพัฒนา แล้วต่อยอดความได้เปรียบเชิงเปรียบเทียบ เช่น ด้านการเกษตร เทคโนโลยีชีวภาพ สาธารณสุข วัฒนธรรม ฯลฯ	(๕)	
๕.๗ โครงการ สอดคล้องกับ ยุทธศาสตร์จังหวัด	โครงการพัฒนาท้องถิ่นมีความสอดคล้องกับห้วงระยะเวลาของ แผนพัฒนาจังหวัดที่ได้กำเนิดขึ้น เพื่อขับเคลื่อนการพัฒนาท้องถิ่นเสมือน หนึ่งการขับเคลื่อนการพัฒนาจังหวัด ซึ่งไม่สามารถแยกส่วนใดส่วนหนึ่ง ออกจากกันได้ นอกจากนี้โครงการพัฒนาท้องถิ่นต้องเป็นโครงการ เชื่อมต่อหรือเดินทางไปด้วยกันกับยุทธศาสตร์จังหวัดที่กำหนดขึ้นเป็น ปัจจุบัน	(๕)	
๕.๘ โครงการแก้ไข ปัญหาความยากจน หรือการเสริมสร้างให้ ประเทศชาติมั่นคง มั่งคั่ง ยั่งยืน ภายใต้ หลักประชารัฐ	เป็นโครงการที่ดำเนินการภายใต้พื้นฐานความพอเพียงที่ประชาชน ดำเนินการเองหรือร่วมดำเนินการ เป็นโครงการต่อยอดและขยายได้ เป็น โครงการที่ประชาชนต้องการเพื่อให้เกิดความยั่งยืน ซึ่งมีลักษณะที่จะให้ ท้องถิ่นมีความมั่นคง มั่งคั่ง ยั่งยืน เป็นท้องถิ่นที่พัฒนาแล้วด้วยการ พัฒนาปรัชญาเศรษฐกิจพอเพียง	(๕)	
๕.๙ งบประมาณมี ความสอดคล้องกับ เป้าหมาย(ผลผลิต ของโครงการ)	งบประมาณโครงการพัฒนาจะต้องคำนึงถึงหลักสำคัญ ๕ ประการในการ จัดทำโครงการได้แก่ (๑) ความประหยัด (Economy) (๒) ความมี ประสิทธิภาพ (Efficiency) (๓) ความมีประสิทธิภาพ (Effectiveness) (๔) ความยุติธรรม (Equity) (๕) ความโปร่งใส (Transparency)	(๕)	
๕.๑๐ มีการประมาณ การราคาถูกต้องตาม หลักวิธีการ งบประมาณ	การประมาณราคาเพื่อการพัฒนาต้องให้สอดคล้องกับโครงการถูกต้อง ตามหลักวิชาการทางช่าง หลักของราคากลาง ราคากลางท้องถิ่น มีความ โปร่งใสในการกำหนดราคาและตรวจสอบในเชิงประจักษ์	(๕)	

ประเด็น การพิจารณา	รายละเอียดหลักเกณฑ์	คะแนน เต็ม	คะแนน ที่ได้
๕.๑๑ มีการกำหนด ตัวชี้วัด (KPI) และ สอดคล้องกับ วัตถุประสงค์และผลที่ คาดว่าจะได้รับ	มีการกำหนดตัวชี้วัดผลงาน (Key Performancy Indicator : KPI) ที่ สามารถ วัด ได้ (measurable) ใช้ บ อ ก ประ ส ทิ ท ธิ ผล (effectiveness) ใช้บอกรประสิทธิภาพ (efficiency) ได้ เช่น การ กำหนดความพึงพอใจ การกำหนดร้อยละ การกำหนดอันเกิดจาก ผลของวัตถุประสงค์ที่เกิดขึ้นที่สิ่งที่ได้รับ (การคาดการณ์ คาดว่าจะ ได้รับ)	(๕)	
๕.๑๒ ผลที่คาดว่าจะ ได้รับสอดคล้องกับ วัตถุประสงค์	ผลที่ได้รับเป็นสิ่งที่เกิดขึ้นได้จริงจากการดำเนินการตามโครงการ พัฒนาซึ่งสอดคล้องกับวัตถุประสงค์ที่ตั้งไว้ การได้ผลหรือผลที่ เกิดขึ้นจะต้องเท่ากับวัตถุประสงค์หรือมากกว่าวัตถุประสงค์ ซึ่งการ เขียนวัตถุประสงค์ควรคำนึงถึง (๑) ความเป็นไปได้และมีความ เฉพาะเจาะจง ในการดำเนินงานตามโครงการ (๒) วัดและ ประเมินผลระดับของความสำเร็จได้ (๓) ระบุสิ่งที่ต้องการดำเนินงาน อย่างชัดเจนและเฉพาะเจาะจงมากที่สุดและสามารถปฏิบัติได้ (๔) เป็นเหตุเป็นผล สอดคล้องกับความเป็นจริง (๕) ส่งผลต่อการบ่ง บอกรเวลาได้	(๕)	
รวมคะแนน		๑๐๐	

๓. สรุปผลการพัฒนาท้องถิ่นในภาพรวม

ในการจัดทำแผนพัฒนาท้องถิ่น (พ.ศ. ๒๕๖๖ – ๒๕๗๐) ขององค์กรปกครองส่วนท้องถิ่น ก็เพื่อใช้เป็นเครื่องมือในการพัฒนา เป็นแนวทางในการบริหารพัฒนาท้องถิ่นให้บรรลุตามวัตถุประสงค์และเป้าหมาย เกิดประสิทธิภาพประสิทธิผลสูงสุดในการแก้ไขปัญหาให้กับประชาชน ก่อให้เกิดประโยชน์และสามารถตอบสนองความต้องการพัฒนาของประชาชน โดยพิจารณาบรรจุโครงการในงบประมาณรายจ่ายประจำปี งบประมาณรายจ่ายเพิ่มเติม และงบประมาณจากเงินสะสม โดยจะต้องมีการติดตามและประเมินผลแผนพัฒนาตามระเบียบกระทรวงมหาดไทย ว่าด้วยการจัดทำแผนพัฒนาขององค์กรปกครองส่วนท้องถิ่น พ.ศ. ๒๕๔๘ และที่แก้ไขเพิ่มเติมถึง (ฉบับที่ ๓) พ.ศ. ๒๕๖๑ เป็นการสรุปผลในภาพรวมของท้องถิ่น เป็นการติดตามผลการนำยุทธศาสตร์ขององค์กรปกครองส่วนท้องถิ่น ว่าเกิดผลทั้งในเชิงปริมาณ และเชิงคุณภาพ อย่างไร ซึ่งสามารถวัดผลได้ทั้งเชิงสถิติต่างๆ ตาราง กราฟ และการพรรณนา ดังนี้

(๑) การวัดผลในเชิงปริมาณและเชิงคุณภาพ

(๑.๑) การวัดผลในเชิงปริมาณ (Quantity)

- โดยเครื่องมือที่ใช้ในการติดตามและประเมินผลในเชิงปริมาณ มีดังนี้

การวางแผนพัฒนาท้องถิ่นสี่ปี (พ.ศ. ๒๕๖๖ – ๒๕๗๐)										
ได้กำหนดโครงการที่จะดำเนินการตามแผนพัฒนาท้องถิ่นสี่ปี (พ.ศ. ๒๕๖๖ – ๒๕๗๐)										
ยุทธศาสตร์ อปท. ในเขตจังหวัด	๒๕๖๖		๒๕๖๗		๒๕๖๘		๒๕๖๙		๒๕๗๐	
	จำนวน	งบประมาณ	จำนวน	งบประมาณ	จำนวน	งบประมาณ	จำนวน	งบประมาณ	จำนวน	งบประมาณ
๑. ด้านการบริหารราชการให้มีประสิทธิภาพคุณภาพตามหลักธรรมาภิบาล										
๒. ด้านการลดความเหลื่อมล้ำทางสังคมและพัฒนาคุณภาพชีวิตประชาชน										
๓. ด้านการพัฒนาด้านการเกษตรเศรษฐกิจอุตสาหกรรม										
๔. ด้านการพัฒนาด้านทรัพยากรและสิ่งแวดล้อม										
รวม										

สรุปรายงานผลการดำเนินการ ประจำปีงบประมาณ พ.ศ.						
ลำดับ ที่	รายการ	โครงการ	งบประมาณ	โครงการที่สามารถดำเนินการได้ (..... โครงการ)		
				คิดเป็นร้อยละ ของแผนพัฒนา ท้องถิ่นสี่ปี	คิดเป็นร้อยละ ของแผนการ ดำเนินงาน	คิดเป็นร้อยละ ของข้อบัญญัติ+ เงินสะสม
๑	บรรจุในแผนพัฒนา ท้องถิ่น					
๒	ตั้งในข้อบัญญัติ งบประมาณ					
๓	จากเงินสะสม					
๔	จัดทำแผนการ ดำเนินงาน - ข้อบัญญัติ = + - เงินสะสม =					
๕	สามารถดำเนินการได้ - ข้อบัญญัติ = + - เงินสะสม =					

(๑.๒) การวัดผลในเชิงคุณภาพ (Quality)

การจัดผลเชิงคุณภาพ ใช้การสำรวจความพึงพอใจในการวัดผลเชิงคุณภาพโดยภาพรวม โดยได้มีการประเมินความพึงพอใจ ซึ่งการประเมินความพึงพอใจทำให้ทราบถึงผลเชิงคุณภาพในการดำเนินงานของเทศบาลในภาพรวม

โดยเครื่องมือที่ใช้ในการประเมินความพึงพอใจ มีดังนี้

แบบที่ ๓/๓ แบบประเมินความพึงพอใจต่อผลการดำเนินงานขององค์กรปกครองส่วนท้องถิ่น

แบบที่ ๓/๔ แบบประเมินความพึงพอใจของผู้รับบริการในงานบริการขององค์กรปกครองส่วนท้องถิ่น (ให้หน่วยงานภายนอกดำเนินการ)

๔. ข้อเสนอแนะในการจัดทำแผนพัฒนาท้องถิ่นในอนาคต

(๑) ผลกระทบนำไปสู่ออนาคต

(๑.๑) ปัญหาสาธารณสุขต่างๆ ที่เกิดขึ้นในองค์กรปกครองส่วนท้องถิ่น อันได้แก่ ภัยแล้ง วาตภัย น้ำท่วม อัคคีภัย ที่เกิดขึ้นและส่งผลกระทบต่อประชาชนในพื้นที่ เกิดความเสียหายทั้งชีวิตและทรัพย์สิน แนวทางการแก้ไข คือพิจารณาวางแผนการดำเนินการป้องกัน ก่อนเกิดเหตุ ระหว่างเกิดเหตุ หลังเกิดเหตุ บรรจุแผนงาน โครงการ กิจกรรม การให้ความช่วยเหลือต่างๆ จัดตั้งศูนย์ช่วยเหลือประชาชนขององค์กรปกครองส่วนท้องถิ่น เพื่อสามารถดำเนินการได้ทันที่

(๑.๒) ปัญหาโรคระบาดที่เกิดจากคน เกิดจากสัตว์ ที่ส่งผลอันตราย หรือคร่าต่อชีวิตประชาชน และสัตว์ต่างๆ ในตำบล ซึ่งได้แก่ โรคไข้หวัดใหญ่ ไข้หวัดนก โรคมือ เท้า ปาก ที่เกิดขึ้นกับเด็กๆ โรคพิษสุนัขบ้า แนวทางการแก้ไขปัญหา คือ ฝึกอบรม ประชาสัมพันธ์ รมรงค์การป้องกัน ลงพื้นที่ระงับการเกิดโรคระบาด การทำลาย การรักษา

(๑.๓) ปัญหาประชาชนมีรายได้น้อย การศึกษาต่ำ ประชาชนในตำบลยังมีคนรายได้น้อย มีหนี้สินเยอะ ไม่เพียงพอในการดำรงชีวิต ค่าครองชีพสูง แนวทางการแก้ไขปัญหา ให้ความรู้เกี่ยวกับการประกอบอาชีพ สาธิตการประกอบอาชีพ ช่วยเหลือประชาชนซ่อมแซมบ้านคนจน ผู้มีรายได้น้อย ส่งเสริมด้านการศึกษาโดยการจัดบริการสาธารณสุขด้านการศึกษา การจัดตั้งศูนย์พัฒนาเด็กเล็ก สนับสนุนกิจกรรมต่างๆ ให้กับเด็กนักเรียน จ้างเด็กนักเรียนในช่วงปิดภาคเรียนเพื่อมีรายได้

(๑.๔) ปัญหายาเสพติดในตำบล ในพื้นที่ยังไม่พบว่ามีการค้ายาเสพติด และยังไม่พบรายงานว่ามีผู้ติดยาเสพติด แต่เพื่อเป็นการป้องกัน มีแนวทางการป้องกัน โดยการลงพื้นที่ค้นหา การรณรงค์ป้องกัน ให้ความรู้กับประชาชนได้ทราบถึงโทษของยาเสพติด

(๑.๕) ปัญหาการสัญจรไปมาของประชาชนในตำบล เนื่องจาก ในตำบลด้านโครงสร้างพื้นฐาน เส้นทางคมนาคมบางหมู่บ้านยังเป็น ถนนดิน ถนนลูกรัง ช่วงฤดูฝนถนนลื่น เป็นหลุมเป็นบ่อ เกิดปัญหาในการสัญจรไปมาของประชาชน เสี่ยงต่อการเกิดอุบัติเหตุ การคมนาคมล่าช้า แนวทางการแก้ไข จัดทำแผนงาน โครงการก่อสร้างถนนในเส้นทางสำคัญ พิจารณาเสนอสนับสนุนจากหน่วยงานอื่น

(๒) ข้อเสนอแนะ ผลจากการพัฒนา

(๒.๑) ข้อเสนอแนะ จากการสำรวจข้อมูล การลงพื้นที่ในตำบล จะเห็นว่าประชาชนยังมีปัญหาที่จะต้องดำเนินการแก้ไขอยู่มาก ดังนี้ ด้านการศึกษา สาธารณสุข ความมั่นคงปลอดภัยในชีวิตและทรัพย์สิน การศาสนา ศิลปวัฒนธรรม ประเพณี กีฬา สถานที่พักผ่อนหย่อนใจ สวัสดิการสังคม การเกษตร เศรษฐกิจ อุตสาหกรรม การพัฒนาอาชีพ เส้นทางคมนาคมขนส่ง/ไฟฟ้า/น้ำประปา/แหล่งน้ำเพื่ออุปโภค – บริโภค ด้านทรัพยากรและสิ่งแวดล้อม ขยะมูลฝอยและสิ่งปฏิกูล จากปัญหาด้านต่างๆ ประชาชนไม่สามารถแก้ไขปัญหาเองได้จึงต้องเสนอให้องค์กรปกครองส่วนท้องถิ่นแก้ไข ทำให้มีการเสนอโครงการเข้ามาเป็นจำนวนมาก ซึ่งงบประมาณขององค์กรปกครองส่วนท้องถิ่นนั้นมีจำกัดไม่เพียงพอต่อการจัดการได้

(๒.๒) ข้อเสนอแนะ จากข้อสังเกตดังกล่าว มีข้อเสนอแนะในการแก้ไขปัญหาต่างๆ ดังนี้ ปัญหาต่างๆ ที่ถูกเสนอมายังองค์กรปกครองส่วนท้องถิ่น นั้น ควรนำมาพิจารณาจัดลำดับความสำคัญโดยประชาคมท้องถิ่น ซึ่งมีหลายภาคส่วน ประกอบไปด้วย คณะกรรมการพัฒนาขององค์กรปกครองส่วนท้องถิ่น สมาชิกสภาท้องถิ่น ผู้นำหมู่บ้าน ตัวแทนส่วนราชการ รัฐวิสาหกิจ หน่วยงานที่เกี่ยวข้อง ประชาชนทั่วไป ร่วมกันพิจารณาจัดลำดับความสำคัญของโครงการ และพิจารณาบรรจุเข้าแผนพัฒนาท้องถิ่นต่อไป กรณีโครงการที่เกินศักยภาพที่ให้องค์กรปกครองส่วนท้องถิ่นเสนอขอรับการสนับสนุนจากหน่วยงานอื่น

(๒.๓) ผลจากการพัฒนา จากการพัฒนาที่ผ่านมาพบว่าองค์กรปกครองส่วนท้องถิ่นได้แก้ไขปัญหาให้กับประชาชนได้ในหลายเรื่อง และครอบคลุมทุกด้าน มีผลการประเมินอยู่ในเกณฑ์ที่ดี ประชาชนมีความพึงพอใจ แต่ก็ยังมีปัญหาที่จะต้องแก้ไขต่อไป ไม่ว่าจะเป็นด้านสิ่งแวดล้อมที่ยังมีการเผาหญ้า อ้อย ตอข้าวในช่วงเวลาเก็บเกี่ยว การเลี้ยงสัตว์ วัว ควาย หมู ที่ส่งกลิ่นเหม็นรำคาญ การพนันที่ยังมีในพื้นที่ เส้นทางคมนาคมยังไม่ครบ ผลการพัฒนาขององค์กรปกครองส่วนท้องถิ่นในปีที่ผ่านมา สรุปได้ดังนี้





พัฒนาโครงสร้างพื้นฐาน
สู่การยกระดับคุณภาพชีวิต
อนุรักษ์สิ่งแวดล้อม
สร้างชุมชนให้ยั่งยืน
ด้วยนวัตกรรมและเทคโนโลยี



โดย

- คณะกรรมการสนับสนุนการจัดทำแผนพัฒนาท้องถิ่น
องค์การบริหารส่วนตำบลวังดาล
- คณะกรรมการพัฒนาท้องถิ่น องค์การบริหารส่วนตำบลวังดาล

งานยุทธศาสตร์และงบประมาณ สำนักปลัด
โทรศัพท์ 037-218-623 www.wangdan.go.th



องค์การบริหารส่วนตำบลวังดาล อำเภอกบินทร์บุรี จังหวัดปราจีนบุรี